Drodzy Mińszczanie.

Czerwiec to miesiąc, w którym rada miasta rozlicza wykonanie przez burmistrza budżetu miasta za poprzedni rok. Jest to doskonały moment na przypomnienie zadań realizowanych w 2011 r. i podsumowanie pracy miejskich urzędników.

Porównując budżet 2011 do tego z 2010 roku po stronie dochodów znacznie zwiększyły się wpływy z podatków i opłat lokalnych od osób prawnych niemal o 2 mln. - głównie w podatku od nieruchomości, przy jednoczesnym utrzymaniu wpływów podatkowych od osób fizycznych na nieznacznie wyższym poziomie co w roku poprzednim. Znacznie bo o niemal 3 mln. zł. wzrósł udział miasta w podatku dochodowym od osób fizycznych - co niewątpliwie świadczy z jednej strony o zwiększonej liczbie mieszkańców, z drugiej zaś o wzroście zamożności mieszkańców naszego miasta. O prawie dwa miliony zwiększyła się subwencja oświatowa - to wynik należnych od dawna podwyżek dla nauczycieli.

Analizując wydatki budżetowe, bardzo zauważalny jest potężny niemal dwukrotny wzrost wykonania zadań remontowych i inwestycyjnych w zakresie publicznych dróg gminnych, z 4,4mln. zł. w 2010 r. do 7,7 mln. zł. w roku 2011. Same wydatki inwestycyjne wzrosły tu z 1,4 mln. zł. do ponad 5 mln. zł. Sytuację tę można śmiało nazwać bumem inwestycyjnym w zakresie budowy miejskich ulic. W 2011 roku zrealizowaliśmy 8 inwestycji drogowych tj. ulice Śniadeckich, Ks. Brzóski, Plater, Bratnią, Kazimierza III Wlk., Zacisze, Struga oraz ul. Widok.

Dzięki udzieleniu dotacji dla Samorządu Województwa Mazowieckiego w Mieście powstał parking „Parkuj i jedź". Zrealizowano też inwestycję utworzenia pierwszego w mieście płatnego parkingu miejskiego. Zmodernizowano ulicę Daszyńskiego tworząc wiele nowych miejsc parkingowych. Dzięki tym projektom poprawie uległa katastrofalna do tej pory sytuacja związana z permanentnym brakiem miejsc parkingowych w centrum miasta oraz w okolicach dworca PKP.
Kilkakrotnie więcej środków miasto przeznaczyło w zeszłym roku na remonty mieszkań i budynków komunalnych. Dzięki temu w dużej części zahamowaliśmy postępującą degradację substancji mieszkaniowej miasta, poprawiając warunki życia wielu mińskim rodzinom.

Dzięki środkom budżetowym zrealizowano wreszcie długo oczekiwany remont Urzędu Miasta, tworząc przyjazne dla mieszkańców i pracowników centrum administracyjne zgodne ze standardami nowoczesnej administracji otwartej na potrzeby klienta. Oddano również do użytku nową salę ślubów w pałacu Dernałowiczów, podnosząc przez to w sposób znaczący komfort zawieranych małżeństw oraz prestiż miasta - siedziby Urzędu Stanu cywilnego dla kilku gmin powiatu mińskiego.

Wzrosło o ponad 6 mln. zł. wykonanie wydatków z zakresu Oświaty i wychowania. Wzrosły zarówno wydatki na wynagrodzenia, wydatki związane z zakupem pomocy dydaktycznych, ale też wydatki inwestycyjne. Jak wiemy wydatki na oświatę zwracają się wielokrotnie, pod warunkiem że są racjonalnie wykorzystywane, stąd też wykonując budżet na zadania oświatowe, staraliśmy się racjonalizować strumień pieniędzy płynący z miasta, ograniczając wydatki zbędne, jednocześnie zwiększając środki na poprawę jakości kształcenia dzieci i młodzieży.

Zwiększeniu uległ budżet samorządowych instytucji Kultury, szczególnie MDK, oraz środki przeznaczone na dotacje dla organizacji pozarządowych na realizację zadań miasta. Odczuliśmy to wszyscy, obserwując ofertę kulturalną miasta, bądź co bądź w jubileuszowym roku 590 rocznicy lokacji Mińska Mazowieckiego. Zrealizowane z rozmachem projekty 4 M oraz Festiwal Himilsbacha, stały się wizytówką życia kulturalnego naszego miasta.

Zwiększeniu uległy tez środki na zadania z zakresu kultury fizycznej i sportu, co mam nadzieję również zaprocentuje, bo jak wiadomo, w zdrowym ciele zdrowy duch.

W tym miejscu chciałbym serdecznie podziękować Radzie Miasta Mińsk Mazowiecki za owocną współpracę, wszystkim pracownikom urzędu miasta i miejskich jednostek organizacyjnych, gdyż bez ich zaangażowania nie udałoby się osiągnąć tak dobrych wyników wykonania budżetu.

Burmistrz Miasta Mińsk Mazowiecki
Marcin Jakubowski

INFORMACJE DOTYCZĄCE WAKACJI W MIŃSKU MAZOWIECKIM MOŻNA ZNALEŹĆ NA STRONIE INTERNETOWEJ MIASTA WWW.MINSK-MAZ.PL W ZAKŁADCE „LATO W MIEŚCIE 2012"

MIŃSK MAZOWIECKI

W numerze:

Z ŻYCIA MIASTA...- STR.4-8
- Dzień Patrona Miasta
- Budowa na Chełmońskiego
- Absolutorium dla Burmistrza
- Moda i wolność w MDK
- Turniej Rycerski o srebrną podkowę
- Mistrzostwa w Tenisie Ziemnym o Puchar Burmistrza
- Zmiana organizacji ruchu na ulicach
- Kolejna edycja projektu „Czas na aktywność w Mińsku Mazowieckim"

TEMAT NUMERU – str. 7
- Rally Mińsk Mazowiecki

URZĄD MIASTA INFORMUJE – str. 9-11
- Informacja Burmistrza Miasta
- Wydział Gospodarki Komunalnej
- Wydział Gospodarki Przestrzennej i Nieruchomości
- Inwestycje cz. V
- Wydział Rozwoju Gospodarczego Miasta

Z PRAC RADY MIASTA – str. 12-13
- Streszczenie uchwał z Sesji Rady Miasta (25.06)

MIEJSKA KOMISJA ROZWIĄZYWANIA PROBLEMÓW ALKOHOLOWYCH – str. 14
- Społeczna odpowiedzialność nie tylko w wakacje
- Oferta Mińskiego Punktu Informacyjno-Konsultacyjnego

KULTURA – str. 16-19
- W Miejskiej Bibliotece
- Z imprez MDK
- Miejska Szkoła Artystyczna
- Muzeum Ziemi Mińskiej

OŚWIATA – str. 20-22
- Powiatowy konkurs ortograficzny
- Wędrówki przedszkolaków z Przedszkola Miejskiego Nr 6
- Informacje dotyczące wakacji 2012
- SP 6 na XX Zlocie Szkół Sienkiewiczowskich
- Jubileuszowa „Dąbrówka"

SPORT – str. 23-27
- Noc Świętojańska przy ul. Wyszyńskiego
- Tenisowe wianki
- Grand Prix w pływaniu
- Olimpiada przedszkoli
- Sport w Hufcu Pracy w Mińsku Mazowieckim
- Mini Euro w SP nr 6
- Wakacje na Orlikach

POZA GRANICAMI – str. 28
- Giełda Polskich i Niemieckich Szkół w Wittenberdze
- Przygody Andriollego
- Turystyczny turniej PTTK
- A jednak cztery powiaty...
- Wystawa fotografii Marka Wielgo

www.facebook.com/MiastoMinskMazowiecki

Dzień Patrona Miasta

W niedzielę 24 czerwca 2012 roku Miasto Mińsk Mazowiecki obchodził Dzień Patrona Miasta i tym samym w parafii pod wezwaniem Jana Chrzciciela odbyły się uroczystości odpustowe.

Obchody rozpoczęły się na świeżym powietrzu, przy pięknie udekorowanym ołtarzu i sprzyjającej pogodzie o 16.30 koncertem Consort Brass - kwintetu dętego blaszanego, a następnie odbyła się koncelebrowana Msza Święta w intencji miasta i parafii, którą nietypowym występem wokalnym uświetnili mińscy artyści romscy.

Staropolskim obyczajem wychowankowie Szkoły Podstawowej nr 6 polonezem zaczęli część artystyczno-rozrywkową. Ubrani w piękne stroje wprowadzili licznie przybyłych mieszkańców w podniosły nastrój. Mali artyści wystąpili jeszcze w dalszej części imprezy.

Uroczą inscenizację inspirowaną epopeją „Chłopi" Reymonta, pt. „Pierzawka" przygotował Amatorski Zespół Regionalny im. Wł. St. Reymonta z Lipiec Reymontowskich. Pięknie ubrane Panie dały pokaz naprawdę wartościowej kultury ludowej.

Organizatorzy zadbali również o to, aby międzyczasie można było się posilić pysznymi kiełbaskami z grilla oraz nacieszyć podniebienie ciastami przygotowanymi przez parafian. Nie zabrakło też atrakcji dla dzieci oraz zawsze pomocnych harcerzy.

Na koniec zespół romski „Giovanni i Jame Roma" swoim melodyjnym śpiewem i niezwykłą charyzmą porwał publiczność do zabawy.

red.
fot. z arch. UM

Budowa na Chełmońskiego

W dniu 18 czerwca 2012r. nastąpiło uroczyste wbicie łopaty przez Burmistrza Marcina Jakubowskiego na znak rozpoczęcia budowy 3 segmentów budynku komunalnego przy ul. Chełmońskiego 75 w Mińsku Mazowieckim. Segmenty zostaną dobudowane do zasiedlonych 2 segmentów. W ramach zadania dobudowanych zostanie 36 lokali mieszkalnych wraz z pomieszczeniami technicznymi i komunikacją. Powierzchnia użytkowa mieszkań będzie wynosiła od 31,58 m2 do 53,32 m2. Realizacja inwestycji zaplanowana jest na lata 2012-2013.

red.
fot. z arch. UM

ABSOLUTORIUM DLA BURMISTRZA

Na ostatniej sesji Rady Miasta Mińsk Mazowiecki, w dniu 25 czerwca 2012 r. Rada Miasta podjęła uchwałę w sprawie udzielenia Burmistrzowi Miasta Mińsk Mazowiecki absolutorium z tytułu wykonania budżetu za 2011 rok. W głosowaniu wzięli udział wszyscy (21) radni, którzy jednogłośnie udzielili absolutorium dla Burmistrza Marcina Jakubowskiego. Jest to pierwszy w historii Miasta Mińsk Mazowiecki przypadek udzielenia absolutorium dla burmistrza, jednogłośnie przez wszystkich Radnych Rady Miasta.

Bezpośrednio po głosowaniu, Burmistrz bardzo serdecznie podziękował wszystkim radnym za owocną współpracę w ciągu całego roku budżetowego. Zaznaczył, że realizacja zadań założonych w budżecie możliwa była dzięki wysiłkowi wszystkich jego współpracowników i w związku z tym złożył szczególne podziękowania

Zastępcy Burmistrza – Krzysztofowi Michalikowi, Sekretarz Miasta – Jadwidze Frelak, Skarbnik – Grażynie Stachowicz, dyrektorom miejskich jednostek organizacyjnych, kierownikom wydziałów oraz wszystkim pracownikom Urzędu Miasta.

red.

fot. Eugeniusz Karpiński

Moda i wolność w MDK

Moda to wielka propozycja, elegancja, to umiejętność wyboru z wielkiej propozycji. Okazję do takiego wyboru 30 czerwca stworzył Miejski Dom Kultury w Mińsku Mazowieckim organizując pokaz mody Hanny Bieńkowskiej.

W wyborze na co stawiać, jak się odmienić, czym odświeżyć, by wyglądać nowocześnie z pewnością pomogła kolekcja, której motto brzmi „dwadzieścia cztery godziny z życia kobiety".

W ramach tych 24 godzin, publiczność zgromadzona w pałacowym amfiteatrze zobaczyła jak sprawić by czuć się wygodnie, a równocześnie ładnie i modnie wyglądać w pracy, na przyjęciu czy podczas szczególnych wydarzeń jak koktajl, bal czy ślub. Spośród prezentowanych ubiorów coś dla siebie mogły wybrać panie w różnym wieku i w różnych rozmiarach. - Średnia wieku się wydłuża, a prawie nikt nie liczy się z potrzebami osób o pełniejszych kształtach i po pięćdziesiątce – mówiła we wstępie do pokazu Jagoda Komorowska, krytyk mody. - Moda, zmienia się niemal z chwili na chwilę i, jak mówił Versace, „rano się rodzi, wieczorem umiera". W ostatnich latach ukazuje swoje nowe oblicze i zezwala nam na nieprawdopodobną wręcz wolność i różnorodność wydań - dodała.

Pokaz podzielono na trzy części – stroje do pracy, ubrania wieczorowe i suknie ślubne. Szczególną uwagę zwróciła wieńcząca kolekcję ślubna kreacja wyszyta ręcznie 700 różami, nad którą przez tydzień pracowało 5 osób.

Jednak to nie był jedyny zachwyt tego popołudnia. Gorącymi brawami powitano na wybiegu najstarsza modelkę świata. Tak pozwala nazywać się Krystyna Nepomucka, pisarka, ale i nietypowa modelka. - Chcę wspierać nietypowe spojrzenie na modę i udowodnić, że mając nawet więcej niż 90 lat, można i naprawdę warto reprezentować oryginalny, własny styl - powiedziała Nepomucka.
Hanna Bieńkowska to laureatka konkursu usług odzieżowych i kuśnierskich „Złota Igła".

Absolwentka szkoły odzieżowej w Warszawie o specjalności konfekcji damskiej lekkiej. Otrzymała wykształcenie w zakresie konstrukcji, kroju, modelowania, szycia i gry barw.

W roku 1981 otworzyła zakład usługowy, w którym projektowała i wykonywała odzież damską na indywidualne zamówienia. Do licznego grona klientów należały panie z korpusu dyplomatycznego, świata biznesu i artystycznego.

Następnie zdobywała praktyki w Wielkiej Brytanii projektując szyjąc odzież dla klientów indywidualnych oraz do butiku w Londynie.

Dzięki zdobytym szkoleniom, doświadczeniu i doskonałemu wyczuciu rynku, celnie ocenia jego potrzeby i nadchodzące trendy. Z łatwością projektuje odzież elegancką, wygodną i modną.

Agnieszka Boruta

fot. z arch. MDK

www.facebook.com/MiastoMinskMazowiecki

Turniej Rycerski o srebrną podkowę

W dniach 30.06-01.07.2012 roku na terenie Muzeum 7. Pułku Ułanów Lubelskich przy ul. Sosnkowskiego (oddział Muzeum Ziemi Mińskiej) odbył się II Turniej Rycerski Jana z Gościańczyc". W tym roku pogoda dopisała, na imprezę przybyły tłumy mińszczan, rodziny z dziećmi, przez co turniej przybrał formę festynu rodzinnego.

Na rycerskie zmagania do Mińska przyjechało około 70 rycerzy, głównie z okolic Warszawy i Siedlec:
- Bractwo Rycerskie Herbu Leliwa
- Bractwo Rycerskie Ziemi Mazowieckiej i Podlaskiej z siedzibą na zamku w Liwie
- Chorągiew Zaciężna Trzy Miecze
- Grupa Rekonstrukcji Historycznej Routiers
- Zakon Św. Jana Komandoria Mazowiecka
- Warszawska Prokuraturia Misjonarna Komturii Windau Liwońskiego Zakonu Kawalerów Mieczowych i Najświętszej Maryi Panny (czyli Militiae Christi de Livonia)
- Warszawska Akademia Miecza
- OSBR „Malleus Maleficarum"
- Gregs Venalium
- Bractwo Rycerskie Ziemi Mińskiej
- oraz parę osób niezrzeszonych w grupach

Pomimo upału jaki doskwierał, rycerze ubrani w ciężkie, częściowo metalowe zbroje rywalizowali w różnych konkurencjach. Mogliśmy podziwiać turniej bojowy oraz łuczniczy, bardzo widowiskowe walki rycerzy, a także bieg Dam i bieg Rycerski. Każdy uczestnik imprezy mógł spróbować swych sił w walce z przedstawicielami bractwa rycerskiego. Imprezę uświetnił występ zespołu muzyki średniowiecznej Trobairitz oraz cieszący się ogromnym zainteresowaniem pokaz „Fire Dance".

Przedstawiamy zwycięzców w poszczególnych konkurencjach:

TURNIEJ BOJOWY:
1. Szymon Sokołowski z Warszawskiej Akademii Miecza
2. Radosław Postek z Zakonu Św. Jana
3. Paweł Sławski z Chorągwi Zaciężnej Trzy Miecze

TURNIEJ ŁUCZNICZY:
1. Franek Nadowski z Bractwa Rycerskiego Ziemi Mazowieckiej i Podlaskiej
2. Magda Adamczyk z Chorągwi Zaciężnej Trzy Miecze
3. Daniel Marciniak – Drużyna Herbu Hasa

BIEG DAM:
1. Radosław Postek z Zakonu Św. Jana (zadziwiająco lepszy od niewiast)
2. Joanna Rydzewska z Bractwa Rycerskiego Ziemi Mazowieckiej i Podlaskiej
3. Dominika Wysocka z Chorągwi Zaciężnej Trzy Miecze

BIEG RYCERSKI:
1. Bartek Sawicki z Chorągwi Zaciężnej Trzy Miecze
2. Radosław Puchalski z Chorągwi Zaciężnej Trzy Miecze
3. Radosław Postek z Zakonu Św. Jana

Maciej Dmowski
fot. Leszek Siporski

Mistrzostwa w Tenisie Ziemnym o Puchar Burmistrza

Mistrzostwa Mińska Mazowieckiego w tenisie ziemnym o Puchar Burmistrza Miasta zorganizowane przez MOSiR zgromadziły na starcie 46 uczestników i zostały rozegrane w dniach 9,10,16 i 17 czerwca na kortach ziemnych przy ul. Wyszyńskiego 30a w ...ramach cyklu GRAND PRIX 2012.

Stawkę zawodników zdominowali rutyniarze często po czterdziestce i pięćdziesiątce, ale do półfinałowej czwórki dotarło trzech młodych graczy plus weteran – Andrzej Lis. Pan Andrzej w walce o finał pokonał Marcina Siperka a drugim półfinale Karol Zawadka zwyciężył Michała Królaka. Pojedynek finałowy był bardzo zacięty i skończył się tenisową dogrywką na korzyść 19 letniego Karola.

Podobnie jak przed rokiem ranga zawodów niewątpliwie została podniesiona dzięki obecności wśród publiczności BURMISTRZA MIASTA – MARCINA JAKUBOWSKIEGO, który wspólnie z DYREKTOREM MOSIR ROBERTEM SMUGĄ wręczył puchary i upominki najlepszym tenisistom.

Wyniki Mistrzostw od ćwierćfinałów:
Andrzej Lis – Dariusz Gołowicz 9-3
Marcin Siperek – Dariusz Kalinowski 9-8
Karol Zawadka – Grzegorz Przybysz 9-5
Michał Królak – Robert Ostrowski 9-5

Półfinały:
Andrzej Lis – Marcin Siperek 9-7
Karol Zawadka – Michał Królak 9-2
Finał:
Karol Zawadka – Andrzej Lis 6-4; 4-6; 10-4

Agata Szuba
fot. z arch. MOSiR

RALLY MIŃSK MAZOWIECKI

„XVI RALLY MIŃSK MAZOWIECKI" o PUCHAR BURMISTRZA MARCINA JAKUBOWSKIEGO.

Za nami 16 edycja „Rally Mińsk Mazowiecki" o Puchar Burmistrza Marcina Jakubowskiego, impreza, która na stałe wpisała się w coroczne wydarzenie i pomimo wieku, cieszy się niesłabnącym zainteresowaniem. Rajd będący w tym roku V Rundą Samochodowego Pucharu Polski Centralnej, V Rundą Pucharu TEDEX WRC oraz Pucharu Tedach 126p, zgromadził rekordową liczbę zawodników w ilości 42 załóg, które rywalizowały przez dwa dni na odcinkach specjalnych (próbach).

Pierwszego dnia dzięki uprzejmości Cemton, CKU, Zespołu Szkół K.Wielkiego, OSZ, Ośrodka Marianka i Janowa możliwe było zorganizowanie prób charakteryzujących się ciekawą konfiguracją, szybkich, technicznych i zarazem bezpiecznych. Drugiego dnia odbyła się tradycyjnie słynna już „Super Próba" o Puchar Burmistrza Marcina Jakubowskiego liczona do klasyfikacji rajdu i druga „Grand Prix" o Puchar Prezesa Automobilklubu Centrum, organizatora imprezy - rozgrywana w centralnym punkcie miasta na wyłączonym z ruchu odcinku ul. T. Kościuszki i Konstytucji 3-ego Maja, poprzedzona Paradą w asyście policji, zakończona tradycyjnym złożeniem wiązanki kwiatów wspólnie z Burmistrzem pod pomnikiem Konstytucji 3-go Maja. Mając na uwadze niesłabnące zainteresowanie rajdem, udziałem coraz większej ilości załóg, w tym również z Mińska Mazowieckiego, staramy się nie popadać w rutynę, a przeciwnie co roku wprowadzać nowe elementy, które wpływają na atrakcyjność imprezy. W tym roku oprócz tradycyjnego zaproszenia Dealerów samochodowych, którzy nieodłącznie są z nami i co roku starają się pokazać najnowsze modele, nowości rynku samochodowego. Tak było i w tym roku, gdzie mieliśmy przegląd, salon, najnowszych modeli: Citroena Chevroleta, Hondy, Mazdy, Mercedesa Opla, Peugeota, Skody, Volkswagena. Po raz pierwszy gościli z nami kartingowcy, którzy w pokazowych przejazdach gokartami, pokazali swoje techniczne umiejętności. Tak było również z zaproszeniem przez Firmę TEDEX, naszego stałego partnera, wspierającego zarówno Klub jak i młodych zawodników - Radka Typy czołowego, utytułowanego zawodnika startującego w Rajdowych Samochodowych Mistrzostwach Polski, który w dynamicznej jeździe zaprezentował swoje umiejętności. Mając na uwadze okres wakacyjny i zwiększonego z tym ryzyka, wspólnie z policją przeprowadziliśmy konkursy z upominkami dla dzieci i młodzieży z wiedzy prawa ruchu drogowego. Dzięki zaangażowani Państwowej Straży Pożarnej i Auto Kasacji, która dostarczyła samochód, został przeprowadzony pokaz ratownictwa drogowego w symulowanym wypadku drogowym. Profesjonalizm przeprowadzonej akcji przez Państwowa Straż Pożarną, na pewno utknął w pamięci licznie zgromadzonej publiczności i uświadomił, czym może kończyć się brawurowa jazda na polskich dogach.

Zwycięzcą tegorocznej edycji rajdu w klasyfikacji generalnej została Załoga: Dominik Buda, Lubomir Sulgostowski z AK Centrum jadąca samochodem Fiatem S.C. co było niemałym zaskoczeniem, ponieważ zostawiła w polu samochody o dużej pojemności silnika jak i mocy.

Widowiskową prestiżową „SUPER PRÓBĘ" o Puchar Burmistrza Marcina Jakubowskiego, wygrała Załoga Leszek Antolik, Marcin Kępka jadąca samochodem Suzuki Swift, ich łupem padła również próba „Grand Prix" o Puchar Prezesa Automobilklubu Centrum.

Podsumowując tegoroczny rajd , podziękowania należą się przede wszystkim Władzom Miasta na czele z panem Burmistrzem, za możliwość organizowania imprezy w takim miejscu i w takim wymiarze. Dziękujemy również za pomoc Policji, Państwowej Straży Pożarnej, Straży Miejskiej, MOSiR, Sponsorom, którzy nas wspierają i przede wszystkim Zawodnikom za tak liczny udział i widowiskową walkę na trasie, wiernej miejscowej społeczności, kibicom, którzy pomimo rekordowego upału towarzyszyli nam zarówno na trasie rajdu jak i „Super Próbie".. Podziękowania należą się Telewizji publicznej, która pomimo nawału pracy związanej z Euro, była z nami przez dwa dni i przekazała 2 kilkuminutowe relacje z przebiegu rajdu, pierwszego dnia w wiadomościach sportowych TVP3 oraz Kurierze Mazowieckim, a w niedzielę w wydaniu wieczornym TVP3 w wiadomościach sportowych.

Tegoroczna impreza za nami, pozostają wspomnienia, nawiązanie nowych przyjacielskich kontaktów, kontynuacje tych wieloletnich. Dziękujemy. Do zobaczenia za rok.

Witold Prószyński
fot. z arch. Automobilklub Centrum

www.facebook.com/MiastoMinskMazowiecki

ZMIANA ORGANIZACJI RUCHU NA ULICACH

Organizacja ruchu na ul. Cicha i ul. Śniadeckich

Od dnia 2 lipca b.r. wprowadzony został i obowiązuje ruch jednokierunkowy na ulicy Cicha w kierunku północnym i na ulicy Śniadeckich w kierunku południowym.

Celem tych działań jest poprawa płynności ruchu, zwiększenie bezpieczeństwa ruchu pieszych i pojazdów w rejonie szkół znajdujących się w pobliżu, a także osób wyjeżdżających z posesji wielorodzinnych i jednorodzinnych.

Organizacja ruchu na ulicach: Limanowskiego, Sosnkowskiego, Mrozowska

Zasadnicza zmiana polegać będzie na zmianie pierwszeństwa przejazdu. Dotychczas pierwszeństwo miały pojazdy jadące ciągiem komunikacyjnym ulicy Limanowskiego oraz ciągiem komunikacyjnym ul. Mrozowskiej – Sosnkowskiego, a po zmianie pierwszeństwo będą miały pojazdy opuszczające mosty pod wiaduktem kolejowym.

Usprawnienie wyjazdu pojazdów spod wiaduktu kolejowego ma na celu eliminację blokad mostów, oraz ma docelowo przyczynić się do poprawy płynności ruchu. Wstępnie zmiana ta dotyczyć ma okresu wakacyjnego.

Kolejna edycja Projektu

„CZAS NA AKTYWNOŚĆ W MIŃSKU MAZOWIECKIM"

Miejski Ośrodek Pomocy Społecznej w Mińsku Mazowieckim w ramach Programu Operacyjnego Kapitał Ludzki realizuje kolejną edycję projektu „Czas na aktywność w Mińsku Mazowieckim" współfinansowanego z Unii Europejskiej w ramach Europejskiego Funduszu Społecznego.

Główny cel Projektu to rozwój i podniesienie aktywności społecznej i mobilności środowiskowej oraz zwiększenie szans przygotowania do życia społecznego i zawodowego osób korzystających ze świadczeń pomocy społecznej na terenie miasta Mińsk Mazowiecki w latach 2012-2014.

Konkretne działania dotyczą w szczególności zapoczątkowania procesu zmiany stylu życia, funkcjonowania w społeczności lokalnej i rodzinie poprzez nabycie umiejętności radzenia sobie w sytuacjach trudnych.

Projekt przyczynia się do realizacji Programu Operacyjnego Kapitał Ludzki dotyczącego objęcia osób z grupy zagrożonej wykluczeniem społecznym kompleksowym wsparciem i stworzeniem niezbędnych warunków integracji ze społeczeństwem poprzez skuteczne i nowoczesne usługi świadczone przez instytucje pomocy społecznej.

Projekt będzie realizowany **od 1 maja 2012 do 30 czerwca 2014**, a jego planowany koszt wynosi 392 700,00 zł. Projekt skierowany jest do zamieszkujących na terenie Mińska Mazowieckiego osób w wieku aktywności zawodowej, korzystających ze świadczeń pomocy społecznej, zagrożonych wykluczeniem społecznym. W ramach Projektu uczestnicy będą mogli skorzystać z kursów zawodowych, warsztatów z psychologiem, poradnictwa prawnego oraz doradztwa zawodowego. Uczestnicy Projektu zostaną objęci pomocą w formie zasiłków celowych. Podczas szkoleń zapewnione będzie wyżywienie oraz opieka nad dziećmi. Udział w Projekcie jest bezpłatny.

Osoby zainteresowane udziałem w Projekcie mogą zgłaszać się do Miejskiego Ośrodka Pomocy Społecznej w Mińsku Mazowieckim.

Serdecznie zapraszamy!

Miejski Ośrodek Pomocy Społecznej w Mińsku Mazowieckim, 05-300 Mińsk Mazowiecki, ul. Kościuszki 25A
tel. 25 758 00 46, 25 752 05 08, tel/fax 25 758 22 24, adresy e-mail: mopsmm@op.pl, dyrektor_mopsmm@op.pl

GAZETA SAMORZĄDOWA MIM; Wydawca: Samorząd Miasta Mińsk Mazowiecki. Fot. na okładce: z archiwum Urzędu Miasta. Adres Gazety: 05-300 Mińsk Mazowiecki, ul. Konstytucji 3-go Maja 1, pok. 202, tel. (25) 759 53 31, fax (025) 758 40 25, e-mail: info@umminskmaz.pl. Skład: Piotr Wojciechowski. Druk: Zakłady Graficzne„TAURUS" Sp. z o.o., Kazimierów, ul. Zastawie 12, 05-074 Halinów, tel. (22) 760 41 64-66. ***Gazeta Samorządowa MIM dostępna jest także w wersji elektronicznej na stronie internetowej miasta www.minsk-maz.pl.***

INFORMACJA

Urząd Miasta Mińsk Mazowiecki uprzejmie informuje, że Wydział Spraw Społecznych został przeniesiony do Miejskiego Ośrodka Pomocy Społecznej, ul. Kościuszki 25A, 05-300 Mińsk Mazowiecki.

Wydział Spraw Społecznych rozpatruje i rozstrzyga w sprawach:
- zasiłków rodzinnych, dodatków do zasiłków rodzinnych, świadczeń z funduszu alimentacyjnego, dodatków z tytułu urodzenia dziecka, dodatków mieszkaniowych.

Burmistrz Miasta Mińsk Mazowiecki

INFORMACJA

W związku z wejściem w życie w dniu 1 kwietnia 2012 r. ustawy z dnia 19 sierpnia 2011 r. o języku migowym i innych środkach komunikowania się (Dz. U Nr 209, poz. 1243) Urząd Miasta Mińsk Mazowiecki informuje, że zgłoszenie chęci skorzystania z określonej metody komunikowania się w celu załatwienia spraw administracyjnych należących do właściwości samorządu Miasta Mińska Mazowieckiego powinno nastąpić, co najmniej na 3 dni robocze przed tym zdarzeniem za pomocą następujących środków wspierających komunikowanie:
poczta elektroniczna - boi@umminskmaz.pl
przesyłanie wiadomości tekstowych sms w godz. pracy Urzędu - 608-373-393

WYDZIAŁ GOSPODARKI KOMUNALNEJ

Szanowni Państwo !!!

Miasto Mińsk Mazowiecki działając zgodnie z UCHWAŁĄ NR XVII/145/12 RADY MIASTA MIŃSK MAZOWIECKI z dnia 19 marca 2012 roku podejmie współpracę z osobami wyrażającymi chęć opiekowania się wolno żyjącymi kotami na terenie miasta Mińsk Mazowiecki.

Proszę więc osoby zainteresowane podjęciem współpracy o zgłaszanie się do Wydziału Gospodarki Komunalnej Urzędu Miasta Mińsk Mazowiecki pokój 217 w godzinach pracy urzędu.

Burmistrz Miasta Mińsk Mazowiecki

INFORMACJA O MOŻLIWOŚCI ODDANIA PRZETERMINOWANYCH LEKÓW

Burmistrz Miasta Mińsk Mazowiecki informuje, że istnieje możliwość nieodpłatnego oddania wysegregowanych ze strumienia odpadów komunalnych niepotrzebnych, przeterminowanych leków w aptekach przy ulicy Siennickiej 1 i Kościuszki 9 w Mińsku Mazowieckim oraz w budynku biurowym Przedsiębiorstwa Gospodarki Komunalnej Sp. z o.o. przy ulicy Tuwima 1 w Mińsku Mazowieckim.

Informujemy, że usterki dotyczące oświetlenia drogowego na terenie Miasta Mińsk Mazowiecki można zgłaszać do Urzędu Miasta pod nr tel. 25 759 53 54

INFORMACJA

Stosownie do § 1 ust.16 uchwały Nr XIX/162/12 Rady Miasta Mińsk Mazowiecki z dnia 29.05.2012 r. w sprawie zasad wynajmowania lokali wchodzących w skład mieszkaniowego zasobu miasta (Dz. Urz. Woj. Maz. z 2012 r., poz.4615), osoby zainteresowane najmem lokali mieszkalnych w tym lokali socjalnych z mieszkaniowego zasobu miasta winny w sierpniu b.r. złożyć wniosek o zawarcie umowy najmu lokalu mieszkalnego/lokalu socjalnego. Formularz wniosku można uzyskać w Biurze Obsługi Klienta pokój nr 4 Urzędu Miasta w Mińsku Mazowieckim lub pobrać ze strony internetowej Miasta: www.minsk-maz.pl w zakładce „Dokumenty do pobrania".

Burmistrz Miasta Mińsk Mazowiecki

WYDZIAŁ GOSPODARKI PRZESTRZENNEJ I NIERUCHOMOŚCI

INFORMACJA

Stosownie do art.35 ust.1 ustawy o gospodarce nieruchomościami z dnia 21 sierpnia 1997 r. (Dz.U. z 2010 r. Nr 102 poz.651 z późn.zm.) - niniejszym informuję, że w dniu 5 lipca 2012 r. ustaliłem, a w dniu 9 lipca 2012 r. podałem do publicznej wiadomości wykaz obejmujący stanowisko garażowe Nr 6 stanowiące część miejskiej nieruchomości gruntowej Nr 2520 o pow. 20 m2 , położonej w Mińsku Mazowieckim przy ul. Dąbrówki, przeznaczone do oddania w dzierżawę w trybie bezprzetargowym - na podstawie art. 37 ust. 4 powołanej wyżej ustawy.

Powyższy wykaz wywieszono na tablicy ogłoszeń Urzędu Miasta Mińsk Mazowiecki przy ul. Konstytucji 3-go Maja 1 na okres od 9 lipca 2012 roku do 30 lipca 2012 roku.

Burmistrz Miasta Mińsk Mazowiecki

www.facebook.com/MiastoMinskMazowiecki

INWESTYCJE 2012 cz. V

Remonty, budowy i inwestycje zaplanowane na okres wakacyjny w Mińsku Mazowieckim

ul. Spółdzielcza

- **Przebudowa ul. Spółdzielczej**

Planowana jest przebudowa ul. Spółdzielczej polegająca na wykonaniu zatok parkingowych z miejscami postojowymi wraz z przebudową przyległych chodników. Na odcinku od ul. Mireckiego do ul. Traugutta przybędzie ok. 40 nowych miejsc parkingowych.

- **Nowe parkingi na ul. Kościuszki**

Budowa parkingów na ulicy Kościuszki na odcinku od ronda Sławińskiego do ul. Okrzei przyniesie miastu ok. 50 nowych miejsc parkingowych.

- **Barierki przy SP nr 6**

Kolejną inwestycją będzie montaż urządzeń bezpieczeństwa ruchu na ul. Mrozowskiej w postaci barierek drogowych przy SP nr 6.

- **Remont ul. Szczecińskiej**

Remontu nawierzchni doczeka się też ulica Szczecińska od skrzyżowania z ulicą Chełmońskiego łącznie z budową chodnika i zjazdów oraz przy skrzyżowaniu z ulicą Budowlaną i Toruńską.

- **Ronda w remoncie**

Remont nawierzchni będzie miał miejsce także na ulicy Mickiewicza i rondach: Hallera, Cegielskiego, Laszczki i Popiełuszki.

- **Nowy plac dworcowy**

W okresie wakacyjnym rozpoczyna się remont nawierzchni placu dworcowego oraz ulicy 1-go Maja. Powstanie tam ok. 160 miejsc parkingowych, wyremontowany zostanie chodnik na ulicy 1-go Maja wraz z jezdnią bitumiczną. Remont ten to kolejne kroki do zwiększenia ilości i uporządkowania miejsc parkingowych w mieście oraz poprawy walorów estetycznych miasta.

- **Przenośny fotoradar**

W lipcu planowane jest ustawienie 2 masztów do montażu fotoradaru na ulicach: Warszawskie Przedmieście, ul. Gen. Sosnkowskiego. Przenośny fotoradar będzie posiadać możliwość ustawienia prędkości progowej od 20 km/h do 250 km/h.

- **Koniec prac remontowych na ul. Świętokrzyskiej**

Na ukończeniu jest remont chodnika na ulicy Świętokrzyskiej, który będzie polega na ułożeniu kostki brukowej oraz wymianie istniejącego krawężnika wraz z cząstkowym remontem nawierzchni jezdni bitumicznej.

Plac Dworcowy

- **Plac zabaw w parku**

4 lipca b.r. rozpoczęto wykonanie II etapu placu zabaw w parku miejskim. W ramach tego zadania zostana zamontowane urzadzenia zabawowe dla dzieci starszych, bezpieczna nawierzchnia, a także zostaną zakupione 22 ławki i kosze na śmieci. Ponadto zostaną zamontowane 2 stojaki na rowery.

Plac zabaw w parku

- **Ul. Chochołowska w budowie**

W sierpniu b.r. rozpocznają sie roboty budowlane zwiazane z rozbudową ul. Chochołowskiej. Planowany okres zakończnia tego zadania to koniec sierpnia 2013r. W ramach tej inwestycji wykonana zostanie budowa drogi, kanalizacji deszczowej, sieci wodociagowej oraz oswietlenia ulicznego w granicach administracyjnych miasta Mińsk Mazowiecki.

- **Nowe segmenty na ul. Chełmońskiego**

18 czerwca rozpoczęła sie inwestycja polegajaca na dobudowie 3 segmentów do istniejących już 2 segmentów budynku komunalnego przy ul. Chełmońskiego 75.

- **Nowa stołówka w SP nr 2**

Trwa jeszcze gruntowna przebudowa stołówki i kuchni wraz z zapleczem w Szkole Podstawowej nr 2.

- **Budynek komunalny na Rodziny Nalazków**

W czerwcu zakończono przebudowę dachu, docieplenie ścian i stropu wraz z robotami towarzyszacymi przy budynku komunalnym na ul. Rodziny Nalazków.

ul. Chochołowska

WYDZIAŁ ROZWOJU GOSPODARCZEGO MIASTA

INFORMACJA

Urząd Miasta Mińsk Mazowiecki Wydział Rozwoju Gospodarczego Miasta informuje, że od dnia 1 stycznia 2012 roku w pełnym zakresie funkcjonuje już **Centralna Ewidencja i Informacja o Działalności Gospodarczej (CEIDG)** – czyli spis przedsiębiorców - osób fizycznych działających na terenie Polski. Spis ten prowadzony jest w systemie teleinformatycznym przez Ministra Gospodarki na podstawie przepisów ustawy o swobodzie działalności gospodarczej.

Z dniem 1 stycznia 2012 roku do Centralnej Ewidencji i Informacji o Działalności Gospodarczej przeniesione zostały dane wszystkich przedsiębiorców wykonujących działalność gospodarczą, zgromadzone dotychczas w ewidencji działalności gospodarczej prowadzonej przez Burmistrza Miasta Mińsk Mazowiecki.

Z dniem 1 stycznia 2012 roku zniesiona została również właściwość miejscowa urzędów w zakresie rejestracji przedsiębiorców. Oznacza to, że wniosek o zarejestrowanie działalności gospodarczej, wniosek o zmianę danych, zawieszenie, wznowienie działalności lub jej wykreślenie przedsiębiorca można złożyć w dowolnym, wybranym przez siebie urzędzie gminy lub elektronicznie za pośrednictwem formularza dostępnego na stronie internetowej CEIDG.

Dane i informacje dotyczące przedsiębiorców udostępniane przez CEIDG są jawne.
Zgodnie z art. 38 ustawy z dnia 2 lipca 2004 r. o swobodzie działalności gospodarczej zaświadczenia o wpisie do CEIDG mają obecnie formę dokumentu elektronicznego lub wydruku ze strony internetowej CEIDG.
Więcej informacji na stronie CEIDG – **www.ceidg.gov.pl**

Burmistrz Miasta Mińsk Mazowiecki

www.facebook.com/MiastoMinskMazowiecki

STRESZCZENIE UCHWAŁ Z SESJI RADY MIASTA PODJĘTYCH DNIA 25 czerwca 2012 roku

Uchwała Nr XX/167/12 Rady Miasta z dnia 25 czerwca 2012r. w sprawie zatwierdzenia rocznego sprawozdania finansowego Miasta Mińsk Mazowiecki wraz ze sprawozdaniem z wykonania budżetu za rok 2011.

Radni Miasta Mińsk Mazowiecki poprzez podjęcie uchwały zatwierdzili roczne sprawozdanie finansowe Miasta Mińsk Mazowiecki wraz ze sprawozdaniem z wykonania budżetu za rok 2011.

Uchwała Nr XX/168/2012 Rady Miasta Mińsk Mazowiecki z dnia 25 czerwca 2012r. w sprawie udzielenie Burmistrzowi Miasta Mińsk Mazowiecki absolutorium z tytułu wykonania budżetu za rok 2011.

Rada Miasta podjęła uchwałę w sprawie udzielenia Burmistrzowi Miasta Mińsk Mazowiecki absolutorium z tytułu wykonania budżetu za 2011 rok. W głosowaniu wzięli udział wszyscy (21) radni, którzy jednogłośnie udzielili absolutorium dla Burmistrza Marcina Jakubowskiego.

Uchwała Nr XX/169/2012 Rady Miasta Mińsk Mazowiecki z dnia 25 czerwca 2012r. w sprawie rozwiązania Cywilnego Portu Lotniczego Mińsk Mazowiecki Sp. z o.o. w Mińsku Mazowieckim.

Z uwagi na fakt, iż wieloletnie działania zmierzające do uruchomienia lotniska cywilnego na bazie lotniska wojskowego w Janowie nie przyniosły pożądanych efektów oraz brak perspektyw uruchomienia działalności przez Cywilny Port Lotniczy Mińsk Mazowiecki Sp. z o.o. podjęto działania zmierzające do likwidacji spółki, której współudziałowcem jest Gmina Mińsk Mazowiecki.

Uchwała Nr XX/170/12 Rady Miasta Mińsk Mazowiecki z dnia 25 czerwca 2012r. w sprawie ustawienia pomnika na terenie miasta Mińsk Mazowiecki.

Na podstawie art. 18 ust. 2 pkt. 13 ustawy z dnia 8 marca 1990r. o samorządzie gminnym (Dz.U. z 2001 r. Nr 142, poz. 1591 z późn. zm.) uchwala, co następuje:
§ 1. Postanawia się ustawić na działce gruntu Nr 2047/5 w Mińsku Mazowieckim przy ul. Józefa Piłsudskiego pomnik w postaci rzeźby „Ławeczka Himilsbacha".
§ 2. Szczegółowa lokalizacja pomnika określona jest na mapie stanowiącej załącznik Nr 1, a jego wygląd obrazują szkice stanowiące załączniki Nr 2 i Nr 3.
§ 3. Wykonanie uchwały powierza się Burmistrzowi Miasta Mińsk Mazowiecki.
§ 4. Uchwała wchodzi w życie z dniem podjęcia.

Uchwała Nr XX/171/12 Rady Miasta Mińsk Mazowiecki z dnia 25 czerwca 2012r. zmieniająca uchwałę w sprawie ustalenia trybu udzielania i rozliczania dotacji dla szkół i innych placówek oświatowych prowadzonych na terenie miasta Mińsk Mazowiecki przez osoby fizyczne lub osoby prawne inne niż jednostka samorządu terytorialnego oraz trybu i zakresu kontroli prawidłowości ich wykorzystywania

Wprowadza się zmiany do Uchwały Nr IV/30/11 Rady Miasta Mińsk Mazowiecki z dnia 28 marca 2011 roku polegające na:
1. Skróceniu z 5 stycznia roku następnego do 30 grudnia roku budżetowego terminu przedłożenia przez prowadzących placówki oświatowe informacji rocznek o fkatycznej liczbie uczniów w danym roku budżetowym
2. Wydłużeniu z 12 stycznia do 25 stycznia terminu rozliczenia wykorzystania dotacji na dofinansowanie zadań placówki w danym roku kalendarzowym
3. Określeniu wzoru załącznika, wg którego prowadzący placówki będą składać rozliczenie wykorzystania dotacji na dofinansowanie zadań w zakresie kształcenia, wychowania, w tym profilaktyki społecznej. Dzięki tej zmianie odstąpi się od składania przed podmioty dotowane (od roku 2013) rozliczeń za okresy półroczne.
4. Określeniu zasad postępowania w przypadku stwierdzenia pobrania dotacji nienależnie, w nadmiernej wysokości, wykorzystanej niezgodnie z przeznaczeniem oraz powstania niedopłaty.

Uchwała Nr XX/172/12 Rady Miasta Mińsk Mazowiecki z dnia 25 czerwca 2012r. w sprawie wyrażenia zgody na odstąpienie od obowiązku przetargowego trybu zawarcia umowy dzierżawy stanowiska garażowego.

Rada Miasta w podjętej uchwale Nr XX/172/12 wyraziła zgodę na to, aby Burmistrz Miasta Mińsk Mazowiecki dokonał przedłużenia okresu dzierżawy stanowiska garażowego oznaczonego numerem porządkowym 6 zlokalizowanego na części miejskiej działki gruntu Nr 2520 przy ul. Dąbrówki do 31 grudnia 2015r.

Uchwała Nr XX/173/12 Rady Miasta Mińsk Mazowiecki z dnia 25 czerwca 2012r. zmieniająca uchwałę w sprawie udzielenia pomocy finansowej Gminie Mińsk Mazowiecki.

Niniejszą uchwałą wprowadza się nowe brzmienie § 2 Uchwały Nr XVI/133/12 Rady Miasta Mińsk Mazowiecki z dnia 13 lutego 2012 roku w ten sposób, iż z budżetu Miasta Mińsk Mazowiecki na rok 2012 zostanie udzielona Gminie Mińsk Mazowiecki pomoc finansowa w wysokości do kwoty 975 000 złotych na realizację zadania polegającego na rozbudowie ul. Chochołowskiej.

Uchwała Nr XX/174/12 Rady Miasta Mińsk Mazowiecki z dnia 25 czerwca 2012r. w sprawie zmian w budżecie Miasta Mińsk Mazowiecki na rok 2012.

Zmiany do uchwały Nr XIV/121/11 Rady Miasta z dnia 19 grudnia 2011 roku w sprawie uchwalenia budżetu Miasta na rok 2012 dotyczą:
I. Zwiększenia planu dochodów o kwotę 73.950 zł.
Zmiany planu dochodów dotyczą następujących podziałek klasyfikacji budżetowej:
- działu 600 - Transport i łączność. Plan dochodów ulega zwiększeniu o kwotę 30.500 zł z tytułu wpływu darowizn pieniężnych.
- działu 801- Oświata i wychowanie. Plan dochodów ulega zwiększeniu ogółem o kwotę 43.450 zł z tytułu wpływów darowizn pieniężnych oraz dotacji celowej.
II. Zwiększenia planu wydatków o kwotę 73.950 zł.
Zmiany planu wydatków dotyczą następujących podziałek klasyfikacji budżetowej:
- działu 600 - Transport i łączność. Plan wydatków ulega ogółem zwiększeniu o kwotę 179.550 zł.
Zmiany kwot zapisanych w budżecie na realizację zadań w tej pozycji budżetowej obejmują:
a) zwiększenie planu wydatków na bieżące utrzymanie dróg gminnych o kwotę 912.050 zł. Przewiduje się wykonanie remontu parkingów miejskich w rejonie dworca PKP oraz ulicy 1-go Maja.
b) zmniejszenie o kwotę 1.715.000 zł planowanej dotacji celowej dotyczącej pomocy finansowej na rzecz Gminy Mińsk Mazowiecki (przeznaczonej na dofinansowanie budowy ul. Chochołowskiej).

W wyniku dokonania korekty z budżetu Miasta na w/w cel przeznaczona zostanie kwota 975.000 zł.
c) zmniejszenie planu wydatków przewidzianych na budowę ulicy Chochołowskiej w pozycji 4 tabeli do budżetu Miasta, co jest następstwem wyniku postępowania przetargowego.
Zaplanowane wydatki na budowę ulicy biegnącej po terenie Miasta ulegają zmniejszeniu o kwotę 656.000 zł i wynosić będą kwotę 1.326.845 zł. Wobec zmniejszenia planowanych wydatków na realizację tego zadania ulega zmniejszeniu odpowiednio o kwotę 656.000 zł wskazane źródło finansowania. W wyniku dokonanej zmiany zadanie sfinansowane zostanie z następujących źródeł: środki własne – 1.845 zł; z obligacji – 1.325.000 zł.
d) zwiększenie o kwotę 138.500 zł planu wydatków na zadania inwestycyjne realizowane w ramach inicjatywy lokalnej:
- „Opracowanie dokumentacji projektowej budowy ul. Narutowicza”– 8.500 zł.
W wyniku wprowadzonej zmiany planowane wydatki stanowić będą kwotę 18.500 zł.
- „Budowa zatoki parkingowej wraz z chodnikiem przy ul. Topolowej 4 w Mińsku Mazowieckim” – 130.000 zł.
Pozyskanie środków na w/w zadania następuje (na wniosek Burmistrza Miasta) poprzez przeniesione z rezerwy celowej utworzonej w budżecie Miasta na realizację zadań w ramach inicjatywy lokalnej.
e) zmiana sposobu finansowania zadania inwestycyjnego pod nazwą „Rozbudowa ul. Dźwigowej, ul. Rudzkiego I etap. Zakładano, że całość zadania (2.850.000 zł) będzie finansowana ze środków własnych. Aktualnie proponuje się aby kwota 876.000 zł pochodziła z emisji obligacji. Środki własne stanowić będą kwotę w wysokości 1.974.000 zł.
f) zmniejszenie o kwotę 180.000 zł planu wydatków finansowanych z dochodów własnych Miasta na przebudowę ul. Gen. Berlinga.
g) zwiększenie planu wydatków o kwotę 180.000 zł na nowe zadanie inwestycyjne pod nazwą „ Przebudowa ul. Władysława Łokietka”.
h) zwiększenie o kwotę 1.200.000 zł planu wydatków na wykonanie ulicy Marii Konopnickiej, które finansowane będzie w całości z obligacji.
i) zwiększenie o kwotę 300.000 zł planu wydatków na wykonanie parkingu przy ul. Kościuszki 8, które finansowane będzie w całości z obligacji.
- działu 700 – Gospodarka mieszkaniowa. Zmniejszeniu o kwotę 220.000 zł ulega plan wydatków w rozdziale 70095 – Pozostała działalność z przeznaczeniem na wykonanie segmentu 3-5 budynku wielorodzinnego, komunalnego przy ulicy Chełmońskiego.
- działu 754 – Bezpieczeństwo publiczne i ochrona przeciwpożarowa.
Dokonuje się zwiększenia planu wydatków o kwotę 25.000 zł na remont budynku będącego siedzibą Straży Miejskiej.
Zaplanowane w rozdziale 75495 – Pozostała działalność zadanie inwestycyjne w kwocie 100.000 zł otrzymuje nowe brzmienie –„ Budowa monitoringu miejskiego dla ulic: Stary Rynek, Błonie, Rodziny Nalazków i ul. Dąbrówki”.
- działu 758 – Różne rozliczenia. W wyniku realizacji przez Miasto zadań publicznych w ramach inicjatywy lokalnej ulega zmniejszeniu o kwotę 174.500 zł rezerwa celowa zaplanowana na ten cel w budżecie Miasta.
- działu 801 – Oświata i wychowanie. Zwiększa się plan wydatków ogółem o kwotę 240.000 zł. W tym:
- w rozdziale 80101- Szkoły podstawowe o kwotę 140.900 zł. Kwotę 54.900 zł przeznacza się na modernizacją szkolnego placu zabaw przy SP nr 5. Na zadania realizowane w ramach inicjatywy lokalnej przeznacza się kwotę 36.000 zł. - „ Wykonanie trybun przy boisku szkolnym SP Nr 5 oraz rozbudowa monitoringu na terenie obiektu sportowego”. Ze względu na konieczność dostosowania obiektu Szkoły Podstawowej Nr 6 do wymagań przepisów ppoż. zabezpiecza się w budżecie kwotę 50.000 zł
- w rozdziale 80148- Stołówki szkolne i przedszkolne zwiększa się plan wydatków o kwotę 100.000 zł na modernizację stołówki w SP nr 2. Zaplanowane środki w budżecie są niewystarczające do zakończenia realizacji zadania.
- działu 852 – Pomoc społeczna. Zmniejszeniu ulega plan wydatków o kwotę 15.200 zł w rozdziale 85214 – zasiłki i pomoc w naturze oraz składki na ubezpieczenia emerytalne i rentowe.
- działu 853 – Pozostałe zadania w zakresie polityki społecznej. Zwiększa się plan wydatków o kwotę 10.000 zł na realizację zadań przez dziennych opiekunów sprawujących opiekę nad dziećmi w wieku do lat 3 na terenie Miasta Mińska Mazowieckiego.
- działu 854 – Edukacyjna opieka wychowawcza. Zwiększa się plan wydatków o kwotę 15.200 zł na wypłatę przez MOPS stypendiów socjalnych dla uczniów.
- działu 921 – Kultura i ochrona dziedzictwa narodowego. Zwiększeniu ulega o kwotę 8.000 zł plan dotacji podmiotowej dla Muzeum Ziemi Mińskiej na wydatki związane z założeniem strony internetowej p.n.. „Mińskie Archiwum Cyfrowe”, która będzie gromadziła dokumenty fotograficzne dotyczące dziejów Mińska Mazowieckiego oraz na wydatki na realizację wspólnie z MK i DN projektu dotyczącego zakupu kolekcji mińskiego kompozytora Grzegorza Duchnowskiego.
10) działu 926 – Kultura fizyczna. Zwiększa się plan wydatków o kwotę 5.000 zł na zadanie inwestycyjne p.n.”Wykonanie dokumentacji projektowej przyłącza wodociągowego do budynku administracyjno-socjalnego z zapleczem sanitarnym i technicznym przy ul. Sportowej 1”.

Uchwała Nr XX/175/12 Rady Miasta Mińsk Mazowiecki z dnia 25 czerwca 2012r. w sprawie zmian Wieloletniej Prognozy Finansowej Miasta Mińsk Mazowiecki na lata 2012-2022.

W załączniku Nr 1 zaktualizowano pozycje prognozy na rok 2012 w celu doprowadzenia do zgodności z budżetem Miasta Mińsk Mazowiecki na rok 2012.
I. Zwiększono plan dochodów do kwoty 102.832.848 zł,
II. Zwiększono plan dochodów bieżących do kwoty 99.734.609 zł,
III. Zwiększono plan dochodów majątkowych do kwoty 3.098.339 zł,
IV. Zwiększono plan wydatków do kwoty 126.540.344 zł,
V. Zwiększono plan wydatków bieżących razem do kwoty 94.636.715 zł,
VI. Zwiększono plan wydatków bieżących (bez odsetek i prowizji od kredytów i pożyczek oraz wyemitowanych papierów wartościowych) do kwoty 93.218.992 zł,
VII. Zwiększono planu wydatków majątkowych do kwoty 31.903.629 zł.

W załączniku Nr 2 dokonano zmian limitu wydatków:
1. związanych z realizacją wydatków na rozbudowę ul. Chochołowskiej w ramach dotacji celowej przekazanej w latach 2012-2013 samorządowi Gminy Mińsk Mazowiecki. W roku 2012 Miasto przekaże Gminie dotację na w/w zadanie w kwocie 975.000 zł, natomiast w roku następnym planowana dotacja stanowi kwotę 920.000 zł.
2. na rozbudowę ulicy Chochołowskiej. Ustala się limit wydatków na to zadanie w kwocie 1.976.845 zł, w tym: w roku 2012 do kwoty 1.326.845 zł, w roku 2012 do wysokości 650.000 zł.
3. na rozbudowę 3 segmentów: III, IV, V budynku komunalnego przy ul. Chełmońskiego. Zostaje zmniejszony limit wydatków w roku 2012 o kwotę 220.000 zł.
4. w pkt. 2 załącznika pod poz. 44 określa się limit wydatków na realizacją zadań przez dziennego opiekuna sprawującego opiekę nad dziećmi w wieku do lat 3 na terenie miasta Mińsk Mazowiecki.

Terminy Sesji Rady Miasta Mińsk Mazowiecki planowanych w II półroczu 2012 roku:

- 24 września
- 29 października
- 10 grudnia

Sala konferencyjna nr 101 Starostwa Powiatowego

Pełna treść uchwał Rady Miasta oraz załączniki do uchwał, znajdują się do wglądu na stronie internetowej BIP Urzędu Miasta www.minskmaz.bip-gov.info.pl oraz w Biurze Rady Miasta p. 115 w Urzędzie Miasta.

www.facebook.com/MiastoMinskMazowiecki

Informacja dotycząca szkolenia dla sprzedawców napojów alkoholowych

Społeczna odpowiedzialność - nie tylko w wakacje

Dnia 5 czerwca b.r. Miejska Komisja Rozwiązywania Problemów Alkoholowych zaprosiła na szkolenie przedsiębiorców korzystających z zezwoleń na sprzedaż napojów alkoholowych oraz sprzedawców alkoholu. Szkolenie to miało na celu przypomnienie osobom odpowiedzialnym za przestrzeganie zasad sprzedaży alkoholu o konsekwencjach prawnych i społecznych związanych z łamaniem tych zasad.

Dla Komisji szczególnie ważne jest uwrażliwianie sprzedawców na osoby małoletnie, które w wakacje częściej podejmują próby nabycia alkoholu. Na zaproszenie komisji odpowiedziało wielu przedsiębiorców i sprzedawców – łącznie 82 osoby.

Tak liczny udział w tym szkoleniu wskazuje na wysoki poziom społecznej odpowiedzialności większości mińskich przedsiębiorców korzystających z zezwoleń na sprzedaż alkoholu oraz pozwala mieć nadzieję, że małoletnim żaden sklep na terenie Mińska Mazowieckiego nie sprzeda alkoholu.

Jadwiga Frelak
Przewodnicząca MKRPA
fot. z arch. UM

OFERTA MIŃSKIEGO PUNKTU INFORMACYJNO – KONSULTACYJNEGO NA 2012 ROK

MIEJSKA KOMISJA ROZWIĄZYWANIA PROBLEMÓW ALKOHOLOWYCH
UL. KONSTYTUCJI 3 MAJA 1, 05-300 MIŃSK MAZOWIECKI,
TEL. 25 759-53-33

Wszystkie osoby zainteresowane świadczeniami Mińskiego Punktu Informacyjno - Konsultacyjnego z siedzibą przy ul. Wyszyńskiego 30A w Mińsku Mazowieckim zapraszamy na dyżury specjalistów, którzy udzielają bezpłatnych porad codziennie w godzinach 16.00-19.00:

PONIEDZIAŁEK – specjalista ds. przeciwdziałania przemocy
WTOREK – psycholog (przeciwdziałanie alkoholizmowi)
ŚRODA – psycholog (przeciwdziałanie uzależnieniom)
CZWARTEK – kurator sądowy
– psycholog (przeciwdziałanie alkoholizmowi)
PIĄTEK – prawnik

Ponadto w Mińskim Punkcie Informacyjno – Konsultacyjnym kontynuowane będą w 2012 roku zajęcia w następujących grupach terapeutycznych:

SOBOTA 10.00-18.00, NIEDZIELA 9.00-16.00
- Grupa zapobiegania nawrotom choroby alkoholowej oraz
- Grupa dla członków rodzin z problemem alkoholowym
Terminy spotkań: 07-08.VII, 04-05.VIII, 01-02.IX, 06-07.X, 03-04.XI, 01-02.XII

SOBOTA 10.00-18.00, NIEDZIELA 9.00-16.00
- Grupa pogłębionej psychoterapii „Mój problem" – dla osób uzależnionych i współuzależnionych
- Cykl warsztatów uzupełniających program zapobiegania nawrotom
Terminy spotkań: 21-22.VII, 18-19.VIII, 22-23.IX, 20-21.X, 17-18.XI, 15-16.XII

SOBOTA 10.00-18.00, NIEDZIELA 9.00-16.00
- Grupa dla młodzieży eksperymentującej ze środkami psychoaktywnymi (papierosy, alkohol, narkotyki)
Terminy spotkań: 30.VI-01.VII, 29-30.IX, 27-28.X

Grupy terapeutyczne prowadzi certyfikowany specjalista psychoterapii uzależnień i instruktor terapii uzależnień z Całodobowego Oddziału Terapii Uzależnień od Alkoholu w Łukowie.

W MIEJSKIEJ BIBLIOTECE Publicznej

Linux dla niewidomych

Na początku wydawało się, że wszystko, co można zrobić to wyposażyć specjalne stanowisko dla osób niewidomych w Czytelni Miejskiej Biblioteki Publicznej i zamieścić informację o możliwości skorzystania „z komputera oraz skanera do książek. Praca na komputerze możliwa jest zarówno w systemie operacyjnym Windows jak i Linux. W systemie Windows pracę umożliwia screen readaer Window-Eyes". Z biegiem czasu okazało się, że można zrobić więcej, ale to było prawdziwe wyzwanie. Żmudną pracę rozpoczęli Bartek Dydek, niewidomy czytelnik Biblioteki, doskonały konsultant i Tomek Sieradzki, pracownik Biblioteki.

„Naszym celem było umożliwienie osobie niewidomej samodzielną instalację systemu oraz doinstalowanie polskiego syntezatora mowy dla systemu Linux o nazwie Milena.- napisali we wstępie do artykułu zamieszczonego na stronie Biblioteki-W Internecie można znaleźć instrukcje instalacji Vinuxa i Mileny ale raczej nie są dostosowane do osób niewidomych, zmuszając je do korzystania z czyjejś pomocy. Pokusiliśmy się również o stworzenie własnej wersji tego systemu, już odpowiednio skonfigurowanego tak, aby osoba niewidoma nie musiała dodatkowo niczego konfigurować i móc korzystać z komputera od razu z polskim syntezatorem mowy dla systemu Linux".Tyle autorzy. Według naszej wiedzy opracowana przez nich instrukcja instalacji Linuxa dla niewidomych to pierwsza instrukcja tak precyzyjna i skonfigurowana w sposób tak przyjazny dla niewidomego użytkownika.

Dlaczego jest to takie ważne? „System Windows, bardziej rozpowszechniony jest [...] systemem płatnym – wyjaśnia Tomek Sieradzki - tak samo jak i program Window-Eyes - jego koszt to około 20-krotność systemu Windows 7 co na pewno jest dużą przeszkodą w możliwości korzystania z niego przeciętemu [niewidomemu] zjadaczowi chleba ." Linux jest bezpłatny, a licencja GNU GPL pozwala na modyfikację systemu i jego dowolne rozpowszechnianie.

Pliki instalacyjne i więcej informacji można znaleźć na stronie biblioteki www.mbpmm.pl., a pytania i uwagi można kierować do autorów instrukcji niewidomi@mbpmm.pl.

I nie trzeba chyba przypominać, że kopiowanie tej instrukcji, upublicznianie jej i rozpowszechnianie jest nie tylko dozwolone, ale wręcz zalecane. Jedynym warunkiem jest zamieszczenie nazwisk jej autorów. Pomóżmy tym, którzy w korzystaniu z komputera i internetu wciąż napotykają na zbyt wiele przeszkód.

Elżbieta Sieradzińska
fot. Dariusz Mól

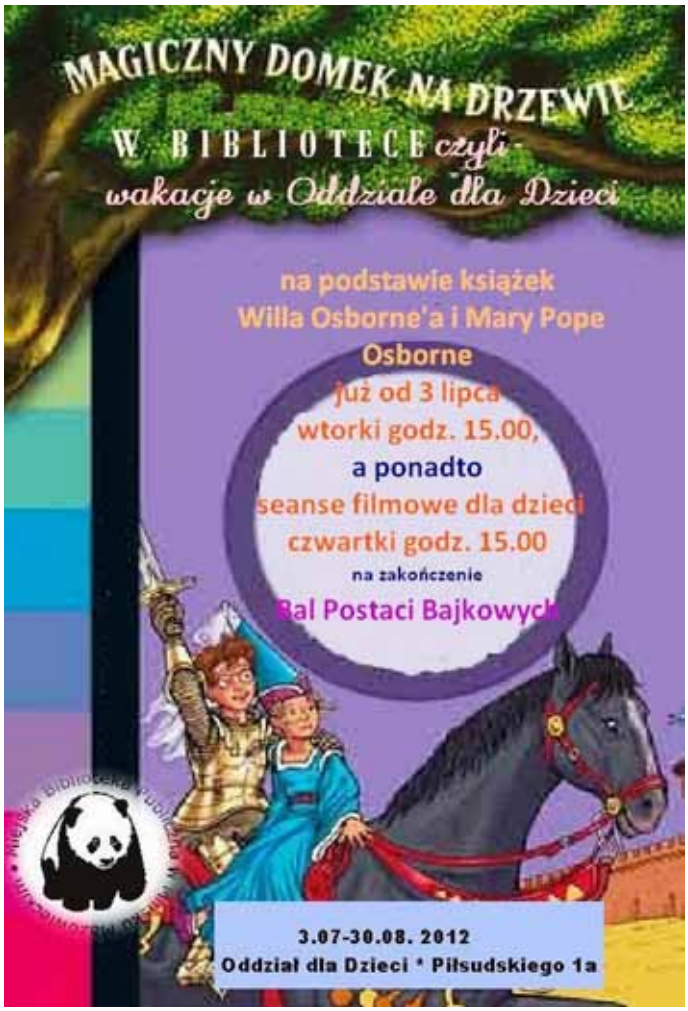

www.facebook.com/MiastoMinskMazowiecki

Z IMPREZ MDK

PAŁACOWA SAMOCHWAŁA

Podczas Pałacowej Samochwały w Miejskim Domu Kultury w Mińsku Mazowieckim 15 czerwca uroczyście podsumowaliśmy rok artystyczny.

W roku szkolnym 2011/2012 w MDK działały 22 sekcje zainteresowań o różnym charakterze, niektóre podzielone na kilka grup, z których łącznie korzystało ponad 400 osób. Były to między innymi grupy plastyczne: Ewy Zychowicz – plastyka z elementami arteterapii, Joanny Wilczak – malarstwo i rysunek, Elżbiety Dunajewskiej – plastyka dla dzieci; grupy pozostałych zajęć manualnych: decoupage – Eweliny Spychały, haft krzyżykowy – Elżbiety Sieradzkiej, ceramika – Małgorzaty Szostakiewicz, modelarstwo – Aleksandra Drabarka; prowadzone były zajęcia o charakterze tanecznym: balet – Patrycji Samson-Ładno i Joanny Fituch, hip-hop – Agaty Gańko, street dance – Marcina Kozioła, taniec towarzyski Piotra Szelesta, radość z dźwięku i tańca – Agnieszki Sawki; zajęcia o charakterze muzycznym: nauka gry na gitarze – Patryka Kamińskiego, nauka gry na keyboardzie – Daniela Niedźwiedzkiego, zajęcia wokalne – Magdaleny Jakubowskiej; działały także: szkółka szachowa – Janusza Szymańskiego, sekcja fotograficzna – Tomasza Wojciechowskiego i grupa teatralna – Małgorzaty Sulewskiej.

Podczas Pałacowej Samochwały można było obejrzeć wystawę prac uczestników poszczególnych zajęć oraz program artystyczny, na który złożyły się prezentacje grup tanecznych: baletowej, radość z dźwięku i tańca, street dance i hip-hop, uczniów gry na gitarze i keyboardzie oraz grupy wokalnej. Na placu przed pałacem uczniowie szkółki szachowej rozegrali symultanę szachową z braćmi Arturem i Jakubem Suliborskimi.

Koncerty promenadowe

W czerwcu Miejski Dom Kultury w Mińsku Mazowieckim we współpracy z Miejską Szkoła Artystyczną wznowił cykl koncertów promenadowych. W jego ramach 10 czerwca w miejskim amfiteatrze wystąpiła Miejska Orkiestra Kameralna, tydzień później publiczność miała przyjemność wysłuchać koncertu Miejskiej Orkiestry Dętej.

W wykonaniu Miejskiej Orkiestry Kameralnej pod batutą Romana Wachowicza licznie zgromadzona w pałacowym amfiteatrze publiczność wysłuchała m.in. tanga, polki, sztajerki i utwory klasyczne. Kierownictwo artystyczne nad koncertem sprawował Wenanty Maciej Domagała. Jako solistka wystąpiła Zofia Noiszewska.

Koncerty mińskiej Miejskiej Orkiestry Dętej stają się wydarzeniami artystycznymi. Nie inaczej było i 17 czerwca. Pod dyrekcją Marcina Ślązaka z Orkiestrą gościnnie wystąpiła Justyna Kowynia Rymanowska – mezzosporan.

Agnieszka Boruta
fot. z arch. MDK

Nadsrebrzańska Noc Świętojańska

Zgodnie z wieloletnią tradycją, także i w tym roku zaprosiliśmy mińszczan do poszukiwania kwiatu paproci. W amfiteatrze Miejskiego Domu Kultury w Mińsku Mazowieckim 22 czerwca odbyła się Nadsrebrzańska Noc Świętojańska, czyli Wianki 2012.

Rozpoczęła się od barwnego korowodu prowadzonego przez Guślarza, Wiedźmę i Rusałki oraz Bractwo Rycerskie Ziemi Lubelskiej. Ubrani w epokowe kostiumy artyści zaprosili publiczność do zabawy przy ognisku.
Widzowie mieli możliwość czynnego udziału w obrzędowym widowisku m.in. poprzez samodzielne wyplatanie wianków. Artyści Sceny Juno z Lublina bazując na legendach i prawosłowiańskich podaniach wprowadzili publiczność w magiczny świat wierzeń i wróżb świętojańskich.

Entuzjazm i zainteresowanie wzbudził pokaz walk rycerskich. Gdyby nie okoliczności, można było odnieść wrażenie, że rycerze troczą ze sobą prawdziwą walkę. Dla ostudzenia emocji rusałki wraz z rycerzami zaprosili mińszczan do wspólnego tańca, zabaw przy ognisku oraz konkursów. To było dla ducha, a dla ciała pracownicy MDK przygotowali mały, swojski poczęstunek dla publiczności. Ale chleb ze smalcem, to przekąska, której mało kto mógł się oprzeć.
Gdy tylko zapadł zmrok, przy pląsach Rusałek barwny korowód ruszył nad rzekę. Kto skorzystał z możliwości i uplótł wianek mógł go teraz puścić na wodę i oczywiście wypowiedzieć życzenie.

Szczęście tej jednej wyjątkowej nocy uśmiechnęło się do Aleksandry Dudy, która znalazła kwiat paproci.
Część programu artystycznego poświęconą obrzędom zakończyła nauka tańca plebejskiego.
Na ten pełen magii wieczór zaprosiliśmy także młodych raperów z Serbinowa. Występ formacji DSiiDR spodobał się zarówno ich rówieśnikom, jak i starszej publiczności.

I to był przedsmak muzycznej uczty, jaką zapewnił na koniec Wianków 2012 zespół Orkiestra Dni Naszych.

Letni Dizajn - warsztaty dla dzieci

Warsztaty dla dzieci i rodziców „Letni Dizajn" opierają się na rozwiązaniach edukacyjnych i artystycznych. Podczas zajęć uczestnicy zapoznają się z procesem projektowania i produkcji związanej z różnymi gałęziami dizajnu (moda, projektowanie graficzne, opakowania, ceramika, zabawki). Poznają również specjalistyczne definicje takich słów jak: proces projektowania, wzornictwo, dizajner, projekt. Uczestnicy stworzą trójwymiarowe prace wykorzystując zaskakujące materiały – folię, zakrętki i plastikowe butelki. Porzucimy tradycyjne techniki tworzenia – kredki i kartkę papieru.

Cel projektu
Warsztaty mają na celu uświadomienie uczestnikom, że otaczająca ich rzeczywistość jest wynikiem przemyślanego procesu, działań twórczych projektantów. Jednocześnie nasze spotkania będą wspaniałą okazją do poszerzenia wiedzy na temat ekologii, stanowiącej podstawę do racjonalnego myślenia o świecie oraz jako ważnym czynniku w procesie projektowania rzeczy, którymi się otaczamy. Nauczymy się szacunku do rzeczy oraz otaczającej nas rzeczywistości. Ważnym aspektem zajęć jest również fakt, iż poprzez współpracę rodziców z dziećmi będą przyczyniały się do rozwijania partnerskich relacji między nimi.

Techniki
Niekonwencjonalne metody, jakie będziemy wykorzystywać nadadzą innowacyjny charakter kolejnym zajęciom. W dizajnie najefektywniejszy jest produkt końcowy. Nie mniej ważny jest jednak proces tworzenia, a co za tym idzie niekonwencjonalne myślenie. Podczas zajęć zastosujemy techniki arteterapeutyczne, jako inspiracę do tworzenia.

Efekty
-rozwiniemy zdolności plastyczne dzieci i dorosłych poprzez zabawę,
-podczas zajęć nauczymy dzieci bawić się otaczającymi je przedmiotami znajdującymi się w każdym domu,
-stworzymy unikatowe zabawki, książki oraz wiele innych zaskakujących i interesujących dzieci przedmiotów,
-pobudzimy wyobraźnię, kreatywność i otworzymy dzieci na nowe doznania, rozwiniemy partnerskie relacje rodzinne,
-po udziale w zajęciach zabawa dziecku nie będzie musiała się kojarzyć z kupnem nowej zabawki.

Zapraszamy na trzy turnusy do wyboru:
2-13 lipca, 16-27 lipca, 6-17 sierpnia 2012r.
Zajęcia będą odbywały się trzy razy w tygodniu -poniedziałki, środy, piatki.
Dwie godziny do wyboru
16.00 - 17.30 - dzieci
18.00 - 19.30 - dzieci i rodzice
Zapisy i szczegółowe informacje pod nr tel.: 507 265 803
oraz na blogu letnidizajn.blogspot.com

Agnieszka Boruta
fot. z arch. MDK

www.facebook.com/MiastoMinskMazowiecki

„Impresje chóralne w trzech odsłonach w stolicy powiatu ”

3 czerwca, już po raz drugi, Mińskie Towarzystwo Muzyczne zorganizowało cykl koncertów nazwanych „Impresjami chóralnymi w trzech odsłonach w stolicy powiatu”. W ubiegłym roku Impresje zastąpiły organizowane od dawna Powiatowe Spotkania Chóralne, oprócz nazwy uległa zmianie również formuła, która została podtrzymana w tym roku. Zamiast jednego, często bardzo długiego koncertu jak bywało na Powiatowych Spotkaniach, chóry zostały podzielone na trzy grupy i wykonały trzy koncerty.

Jako pierwsze wystąpiły chóry szkolne w Miejskiej Szkole Artystycznej o godzinie 10.00. Koncert nosił tytuł: „Od jednego do wielu głosów”. Wystąpili: Chór Szkoły Podstawowej im. Gen. Józefa Hallera w Mariance, którym dyrygował Pan Stanisław Woźnica, Chór Szkoły Podstawowej Nr 5 im. Gen. Józefa Wybickiego w Mińsku Mazowieckim, którym opiekuje się Pani Magdalena Jakubowska oraz dwa zespoły Pana Tomasza Zalewskiego czyli Chór Szkoły Podstawowej Nr 1 im. Mikołaja Kopernika w Mińsku Mazowieckim i Chór Miejskiej Szkoły Artystycznej w Mińsku Mazowieckim. Najmłodsza generacja chórzystów wykonała liczne piosenki jednogłosowe , kanony, a także, zgodnie z nazwą koncertu, opracowania w którym można było usłyszeć zaczątki harmonii. Publiczność nagrodziła dzieci brawami, a organizatorzy słodkim „co nieco”.

Druga odsłona tegorocznych impresji chóralnych odbyła się w Domu Pracy Twórczej, czyli w popularnym „zielonym domku” w mińskim parku. Punktualnie o godzinie 15.00 rozpoczął się koncert „Od muzyki ludowej do popularnej”. Muzyką ludową zajęły się dwa zespoły: Zespół wokalny działający przy kole Związku Emerytów, Rencistów i Inwalidów w Mrozach prowadzony przez Panią Jadwigę Sowę oraz Zespół „Illuxit sol” przy Akademii Kulturalnej Gminnego Centrum Kultury w Mrozach, którym opiekuje się Pani Jolanta Kowalczyk. Zaś od strony muzyki popularnej zaprezentowały się: Chór Kameralny Mińskiego Towarzystwa Muzycznego (dyrygował Tomasz Zalewski) i Chór „Scherzo” Zespołu Szkół im. Marii Skłodowskiej-Curie w Mińsku Mazowieckim (z którym pracuje Anna Sobolak-Pielichowska). Usłyszeliśmy z jednej strony takie utwory jak „Zielony Mosteczek”, czy „Szumi Jawor”, a z drugiej hity „Kabaretu Starszych Panów”, czy utwór „Milord”. Również i ten koncert się udał, gdyż publiczność zgromadzona i w środku Zielonego Domku, czy na zewnątrz (organizatorzy zapewnili nagłośnienie i krzesła do siedzenia w plenerze) burzliwie oklaskiwała wszystkich wykonawców.

A wieczorem, o godzinie 19.00 publiczność zgromadzona w Kościele p.w. Narodzenia Najświętszej Maryi Panny wysłuchała koncertu „Od chorału do współczesności”. Chorały i pieśni jednogłosowe wykonały: Schola z parafii p.w. Św. Izydora z Marianowa oraz Schola „Kropelki” z parafii p.w. Narodzenia Najświętszej Maryi Panny, zaś współczesne utwory sakralne wykonały Chór Międzyparafialny „ICHTHIS” z Sulejówka oraz Chór „Cantate Domino” z Mińska Mazowieckiego, którymi dyrygowały odpowiednio: Wojciech Karaś oraz Dariusz Maćkowiak. Wszystkie zespoły zapewniły wspaniałą ucztę dla ducha, z idealnie wymieszaną ilością muzyki prostej i przystępnej z muzyką trudną i ambitną.

Wszystkie trzy koncerty zostały sfinansowane ze środków budżetu Powiatu Mińskiego i jestem przekonany, że warto było przeznaczyć te pieniędzy na popularyzację muzyki chóralnej w obrębie naszego powiatu. Śpiewali młodzi i starsi, utwory proste i trudne, zabawne i poważne, tak więc każdy mógł znaleźć w tegorocznych Impresjach chóralnych coś dla siebie. Miejmy nadzieje, że za rok, chórzyści z powiatu mińskiego również będą mogli raczyć nas wrażeniami muzycznymi.

Rafał Ostrowski
- sekretarz MTM
fot. Piotr Gronek

MIEJSKA SZKOŁA ARTYSTYCZNA

Koncert na perkusji

W piątkowe przedpołudnie 22 czerwca Miejska Szkoła Artystyczna zatętniła perkusyjnym pulsem w związku z koncertem klasy perkusji, który zaplanowany został na godzinę 12.30.

Uczniowie przybyli wcześniej by przenieść na salę koncertową liczne instrumentarium, na którym wykonali utwory od barokowych po rock and rolla. Młodzi wykonawcy zaprezentowali instrumenty takie jak: vibrafon, ksylofon, werbel czy zestaw perkusyjny. Każdy bowiem perkusista, kończący szkołę - przez 4 lata (w cyklu młodzieżowym) czy też 6 lat (w cyklu dziecięcym) pracuje i doskonali swój warsztat nie na jednym instrumencie, jak to zwykło bywać , lecz na wielu, bardzo zróżnicowanych. W zakresie umiejętności perkusisty leży opanowanie zarówno gry na werblu, kotłach, zestawie perkusyjnym jak i instrumentach melodycznych takich jak dzwonki, ksylofon czy vibrafon.

Na piątkowym koncercie zaprezentowało się dwóch dyplomantów: Tomasz Osica oraz Mateusz Dróżdż. Ciepło przyjęte zostały również występy pierwszaków, rozpoczynających swoją perkusyjną przygodę. Konstanty Grzesiak wykonał na ksylofonie 'Taniec rosyjski', Bartłomiej Więsik 'Polkę', a Marcel Kluska 'Żart clowna' na werblu. Solistom towarzyszyła pani Jagoda Jabłonowska na fortepianie, która również prowadziła ów koncert.

Przedstawiciele klasy drugiej również mistrzowsko opanowali tremę i zachwycili słuchaczy sprawnym posługiwaniem się pałkami perkusyjnymi. Tola Staska, Kacper Miszkurka, Rafał Kazimierczyk, Jakub Ślązak oraz Alicja Misiura wykonali utwory z kanonu literatury perkusyjnej. Błażej Czap z klasy trzeciej z towarzyszeniem fortepianu wykonał na werblu Wariacje na temat melodii 'Old Mac Donald' Carolla Barrata.

Szczególnym punktem programu były występy zespołów.

Trio w składzie : Michalina Juszczyk, Tola Staska oraz Kacper Miszkurka odkryło przed słuchaczami rozrywkową stronę perkusji w utworze Boogie –woogie, (w opracowaniu na ksylofon, vibrafon oraz zestaw perkusyjny). Koncert uświetnił również występ duetu w składzie: Piotr Wasilewski(klasa czwarta) oraz Tomasz Osica.

Perkusiści chlubnie pożegnali rok szkolny pełen muzycznych wyzwań, koncertów i egzaminów oczekując na oficjalne zakończenie roku.

Jagoda Jabłonowska
fot. z arch MSA

Letni koncert arii i pieśni w Muzeum

W dniu 22 czerwca 2012 r. w Muzeum Ziemi Mińskiej odbył się Letni koncert arii i pieśni w wykonaniu uczniów klasy śpiewu solowego Fundacji Edukacji Artystycznej, który przygotowała Justyna Kowynia – Rymanowska. Młodzi adepci sztuki wokalnej: Julia Dróżdż, Olga Ostrowska, Maja Ostrowska, Kinga Sokołowska, Katarzyna Papis i Maciej Wiśniewski zaprezentowali arie i pieśni takich kompozytorów jak: F. Chopin, S. Moniuszko, S. Niewiadomski, M. Karłowicz, G. Caccini, G. Verdi. Przy akompaniamencie usłyszeliśmy Joannę Nowik.

Poprzez współpracę fundacji Edukacji Artystycznej z Muzeum Ziemi Mińskiej młodzi śpiewacy nie po raz pierwszy mogli pokazać swoje umiejętności i zmierzyć się z tremą przed zgromadzoną publicznością. Wszystkich spragnionych lirycznych pieśni, brawurowych arii i porywających czardaszów już teraz zapraszamy na kolejne koncerty.

Justyna Kowynia - Rymanowska
fot. Marcin Ostrowski

www.facebook.com/MiastoMinskMazowiecki

POWIATOWY KONKURS ORTOGRAFICZNY

21 czerwca 2012r. w naszej szkole odbyła się uroczystość wręczenia nagród Laureatom IX Powiatowego konkursu Ortograficznego dla Uczniów Klas Młodszych Szkół Podstawowych.

W konkursie wzięło udział dwadzieścia szkół z terenu powiatu mińskiego. Do etapu finałowego przysłano ponad setkę prac uczniów, z czego Komisja Konkursowa po dokonaniu weryfikacji do zmagań finałowych zakwalifikowała stu jeden uczniów. Uczniowie Ci przystąpili do konkursu w nowej zmienionej formule. Oprócz napisania dyktanda musieli rozwiązać krótki test ortograficzny. O tym, że znakomicie poradzili sobie z zadaniem świadczą wyniki konkursu! Dziś mieliśmy wielką przyjemność gościć w murach naszej szkoły dwudziestu dziewięciu Laureatów, ich rodziców oraz nauczycieli.

Nagrody w konkursie ufundowała Rada Rodziców. Uroczyście wręczała je dyrektor Ewa Szczerba. Nauczyciele otrzymali zasłużone podziękowania i pamiątkowy upominek. Zaś w czasie gali mogliśmy podziwiać spektakl trzecioklasistów pt. „Muminki" przygotowany pod czujnym okiem p. Joanny Zawadki oraz występ najmłodszych chirliderek przygotowany przez p. Małgorzatę Pyszel.

Jeszcze raz gratulujemy wszystkim Laureatom i ich nauczycielom zapraszając jednocześnie do udziału w konkursie jubileuszowym w przyszłym roku szkolnym.

Ewa Szczerba
fot. z arch SP nr 5

Wędrówki przedszkolaków z Przedszkola Miejskiego nr 6

„W LESIE"

Wszystkie przedszkolaki bardzo uwielbiają zimę i białe szaleństwa na śniegu, ale gdy tylko pierwsze promienie słońca zaczęły mocniej zaglądać do naszych okien, rozpoczęły się spacery w poszukiwaniu wiosny. Obserwacje przyrodnicze prowadzone w okolicach przedszkola rozbudziły ciekawość dzieci budzącą się do życia przyrodą i tak postanowiliśmy „powędrować" dalej. Cała społeczność przedszkolna skorzystała z zaproszenia przedstawiciela Nadleśnictwa Mińsk Mazowiecki pana Jacka Wąsowskiego, który gościł w naszej placówce na inauguracji „Święta Drzewa" jesienią i wybrała się do lasu w Mieni. Wśród drzew słuchaliśmy opowieści pana leśnika o mieszkających tam zwierzętach, ciekawej roślinności oraz zasadach jakie trzeba przestrzegać przebywając w lesie. Najmłodszych uczestników naszej wyprawy najbardziej interesowały tablice informacyjne i różnego rodzaju znaki postawione przy drogach i dróżkach. Pan Jacek „bombardowany" pytaniami trzylatków dzielnie odpowiadał na wszystkie. W leśnej krainie czekała na nas także niespodzianka. Posileni kiełbaską z paleniska obdarowaliśmy naszego gospodarza własnoręcznie wykonanymi upominkami. Zadowolone, uśmiechnięte przedszkolaki wracały wspominając śpiew ptaków i mocno trzymając leśny skarb – szyszkę.

Bardzo dziękujemy panu Jackowi Wąsowskiemu i całemu Nadleśnictwu Mińsk Mazowiecki za wspaniałą przyrodniczą przygodę wzbogacającą wiadomości dzieci o środowisku przyrodniczym w bezpośrednim z nim kontakcie.

Beata Antczak - Kołodzik

„U STRAŻAKÓW"

Dnia 26 marca 2012 roku dzieci z grup VI i VII „Starszaki" z Miejskiego Przedszkola Nr 6, odbyły pieszą wycieczkę do Komendy Powiatowej Państwowej Straży Pożarnej w Mińsku Mazowieckim. Celem wycieczki było zapoznanie dzieci z pracą strażaka, a także z ewentualnymi zagrożeniami, które mogą spotkać nas przez lekceważenie zasad bezpieczeństwa. Zostaliśmy bardzo miło powitani, a dzieci nie mogły doczekać się oprowadzenia po budynku Komendy. Strażacy opowiedzieli o swojej pracy i jej randze. Główną atrakcją dla dzieci był pokaz akcji strażackiej, czyli upozorowany wyjazd do miejsca pożaru. Niezwykle ciekawym doświadczeniem dla dzieci, była również możliwość przyjrzenia się z bliska, ale pod bacznym okiem strażaków, wyposażeniu jakie posiadają, autom strażackim i specyficznym dla tego zawodu strojom.

W podarunku dzieci wręczyły Strażakom „Wiosenny Kwiat", dziękując za tak miłą atmosferę i ciekawe wiadomości. Dzieci były bardzo zadowolone, a po wyjściu każdy chciał zostać strażakiem.

Jolanta Parol

„W SCHRONISKU DLA ZWIERZĄT"

Przedszkole Miejskie nr 6 dotarło także do schroniska dla zwierząt. W ramach kształtowania opiekuńczej postawy wobec zwierząt w naszej placówce odbyła się zbiórka suchej karmy i puszek dla „SPOŁECZNEGO SCHRONISKA BEZDOMNYCH ZWIERZĄT W CELESTYNOWIE". Nasz apel uzyskał szerokie zainteresowanie wśród społeczności przedszkola. Zgromadziliśmy ponad kilkadziesiąt kilogramów pokarmu dla zwierząt.

Wszystkie zgromadzone produkty dostarczone do schroniska w Celestynowie są zaledwie kroplą w morzu potrzeb tej instytucji, ponieważ otoczonych opieką jest tam ponad 400 psów. Za zainteresowanie i hojność wszystkim rodzicom i przedszkolakom serdecznie dziękujemy.

Bożena Ochal i Teresa Wielmowiec
fot. z arch. PM nr 6

INFORMACJE DOTYCZĄCA WAKACJI 2012r. W MIŃSKICH SZKOŁACH PODSTAWOWYCH I GIMNAZJACH

SP Nr 1 – w okresie od 2 lipca 2012 r. do 20 lipca 2012 r. w ramach podejmowania inicjatyw na rzecz środowiska lokalnego udostępnione będą pomieszczenia szkolne organizacji pozarządowej ProjectsAreUs - Poland. Stowarzyszenie wzorem lat poprzednich przy współudziale międzynarodowej grupy wolontariuszy oraz polskich wychowawców będzie prowadziło akcję dla dzieci i młodzieży „Międzykulturowe Lato".

SP Nr 2 – na terenie szkoły będą trwały prace związane z remontem stołówki szkolnej. Przez cały okres tj. lipiec, sierpień będą udostępnione obiekty sportowe w godzinach 8.00-21.00 w ciągu całego tygodnia.

SP Nr 5 – przez całe wakacje będzie funkcjonowało przy Szkole Podstawowej Nr 5 boisko „ORLIK 2012", na którym będą prowadzone zajęcia sportowe przez Animatora.

Harmonogram pracy animatora boiska w okresie wakacyjnym zostanie podany na stronie internetowej szkoły i miasta.

SP Nr 6 – przez całe wakacje będzie funkcjonowało przy Szkole Podstawowej Nr 6 boisko „ORLIK 2012", na którym będą prowadzone zajęcia sportowe przez Animatora.

Harmonogram pracy animatora boiska w okresie wakacyjnym zostanie podany na stronie internetowej szkoły i miasta.

GM Nr 1 – nie planuje się żadnych zajęć dla młodzieży.

GM Nr 2 – nie planuje się żadnych zajęć dla młodzieży. W placówce będą przeprowadzane bieżące naprawy.

GM Nr 3 – zajęcia wakacyjne dla uczniów o charakterze sportowym w drugiej połowie sierpnia - na hali sportowej w godz. 10.00 – 13.00. Wcześniej planowane są bieżące remonty na hali, jak również będą prowadzone prace przygotowawcze do funkcjonowanie w obiekcie od września Szkoły Podstawowej Nr 4. Boiska dla mieszkańców miasta są dostępne przez całe wakacje w godz. 8.00-21.00 w ciągu całego tygodnia.

Place zabaw znajdujące się przy przedszkolach miejskich na terenie miasta są ogólnodostępne w ciągu roku szkolnego od poniedziałku do piątku od godz. 18.00, w soboty i niedziele od godz. 10.00, w czasie wakacji - od godz. 10.00. Plac zabaw przedszkola pełniącego dyżur wakacyjny będzie dostępny od godz. 18.00.

Informacja
o dyżurach Przedszkoli Miejskich
w okresie wakacji 2012

2-13 lipca 2012r. Przedszkole Miejskie Nr 2 ul. Rodziny Nalazków 3
Przedszkole Miejskie Nr 5 ul. Konstytucji 3 Maja 11
Do PM Nr 2 w pierwszej kolejności przyjmowane będą dzieci uczęszczające do PM Nr 2 i 6, a do PM Nr 5 uczęszczające do PM Nr: 1, 3, 4, 5.

16-31 lipca 2012r. Przedszkole Miejskie Nr 1 ul. Kościuszki 22
Przedszkole Miejskie Nr 3 ul. Konstytucji 3 Maja 10
Do PM Nr 1 w pierwszej kolejności przyjmowane będą dzieci uczęszczające do PM Nr 1 i 4, a do PM Nr 3 uczęszczające do PM Nr: 2, 3, 5 i 6.

1-17 sierpnia 2012r. Przedszkole Miejskie Nr 4 ul. Tuwima 2
Przedszkole Miejskie Nr 6 ul. Warszawska 250/81
Do PM Nr 4 w pierwszej kolejności przyjmowane będą dzieci uczęszczające do PM Nr: 1, 3, 4, 5, a do PM Nr 6 uczęszczające do PM Nr 2 i 6.

Zainteresowani rodzice dzieci uczęszczających w roku szkolnym 2011/2012 do Przedszkoli Miejskich wszelkie formalności dotyczące zapisu dziecka załatwiają bezpośrednio w dyżurującej placówce.

Zapraszam do skorzystania z oferowanych przez przedszkola usług opiekuńczo wychowawczych w okresie wakacyjnym.

Burmistrz Miasta Mińsk Mazowiecki
Marcin Jakubowski

www.facebook.com/MiastoMinskMazowiecki

JUBILEUSZOWA „Dąbrówka”

Zanim zabrzmiał ostatni dzwonek zwiastujący zakończenie roku szkolnego 2011/2012, uczniowie i nauczyciele Szkoły Podstawowej nr 2 im. Dąbrówki, która w tym roku obchodzić będzie jubileusz 90-lecia, podsumowali wyniki całorocznej pracy.

Miniony rok szkolny z pewnością mogą oni zaliczyć do udanych, gdyż reprezentanci Dwójki odnieśli liczne sukcesy w wielu dziedzinach. Laureaci konkursów to oczywiście wzór do naśladowania dla całej społeczności uczniowskiej. Jednak liczy się nie tylko zajęte miejsce, lecz pasja wielu młodych ludzi, którzy, podejmując nowe wyzwania, realizują jednocześnie własne marzenia.

Każdy uczeń mógł znaleźć coś interesującego w bogatej ofercie konkursów, miał możliwość osiągnięcia sukcesu na miarę swoich możliwości. Zdarzało się, że sami uczestnicy zmagań byli zaskoczeni drzemiącymi w nich możliwościami. Nauczycieli cieszy stale rosnąca liczba uczestników konkursów szkolnych, miejskich, powiatowych, wojewódzkich, ogólnopolskich, gdyż rywalizacja pobudza do wysiłku, twórczej aktywności.

Utalentowane plastycznie uczennice z mińskiej Dwójki, promujące nie tylko Szkołę, ale i rodzinne miasto zostały docenione przez jurorów konkursu ogólnopolskiego. Zajęły I, II, III oraz IV miejsce w krajowym Konkursie Geologiczno – Środowiskowym Nasza Ziemia – środowisko przyrodnicze wczoraj, dziś i jutro – przez ocean czasu. Nasi plastycy znakomicie zaprezentowali się także w konkursach organizowanych na terenie powiatu. Ich prace zostały docenione przez jurorów następujących konkursów: Radość sportu. O idei olimpizmu i nie tylko – I, II, III miejsce; Lato z rowerem – I, II miejsce, dwa wyróżnienia; Gwiazdozbiory nieba północnego – I miejsce, wyróżnienie; Mazowiecki Patchwork – wyróżnienie.

Uczniowie ze szkół podstawowych całej Polski mieli szansę zostać „filmowcami”, którzy ratują środowisko naturalne, biorąc udział w konkursie ekologiczno – filmowym Tesco dla Szkół - Ekorewolucja. Ekofilmik pokazujący ekorewolucję Ekomuszkieterów z Dwójki spotkał się z uznaniem jury oraz internautów z całej Polski, którzy głosowali na niego w sieci. Już po raz drugi młodzi ekolodzy wywalczyli dla swojej Szkoły tablicę multimedialną, cenną nagrodę ufundowaną przez organizatora.

Wśród czternastu laureatów konkursu informatycznego o zasięgu ogólnopolskim Bajtek.edu.pl znalazło się sześcioro uczniów ze Szkoły Podstawowej nr 2. Ich wysiłek również został nagrodzony bardzo cennymi upominkami – notebookami.

Imponującymi umiejętnościami wykazali się młodzi literaci. Już do tradycji należy udział uczniów z Dwójki w wojewódzkim konkursie poświęconym Mikołajowi Kopernikowi. Autorzy prac literackich Wagary w przestworzach zdobyli czołowe miejsca – dwa I, II, III oraz trzy wyróżnienia.

Spektakularne sukcesy osiągnęli uczniowie z Dąbrówki biorący udział w konkursie Cichy bohater. Miejsca, które wspominamy. Przypadły im dwa I miejsca, II i III w kategorii: proza oraz I miejsce i wyróżnienie w kategorii: poezja. Najwyżej oceniona została także prezentacja multimedialna przygotowana przez szóstoklasistkę z Dwójki w ramach tego konkursu.

W innych zmaganiach literackich, zorganizowanych w ramach konkursu Radość sportu. O idei olimpizmu i nie tylko, uczniowie zdobyli I, II i III miejsce w kategorii: proza oraz wyróżnienie w kategorii: poezja.

Znawcy ortografii i interpunkcji z Dąbrówki nie mieli sobie równych wśród uczniów klas I – VI ze szkół powiatu mińskiego. Przedstawiciele klas I – III w zmaganiach tytuł Mistrza Ortografii wywalczyli dwa I miejsca oraz III. Z kolei szóstoklasistka z Dąbrówki pokonała ponad stu uczestników z 24 szkół w czasie VI Powiatowego Konkursu Ortograficznego, a dwie inne zdobyły wyróżnienia.

Konkurentów z powiatu zdeklasowali także recytatorzy ze Szkoły Podstawowej nr 2. Zwycięzca w kategorii klas I – III oraz zwyciężczyni w kategorii klas IV – VI reprezentowali powiat podczas finału regionalnego XXIX Konkursu Recytatorskiego im. Kornela Makuszyńskiego w Centrum Kultury i Sztuki w Siedlcach.

Jak co roku, umysły ścisłe z Dwójki miały możliwość wykorzystania swojej matematycznej wiedzy w X Powiatowym Konkursie Matematycznym. Uzdolnieni matematycznie uczniowie wywalczyli II miejsce w kategorii klas piątych oraz I i III miejsce w kategorii klas szóstych.

W czasie VI Wojewódzkiego Przeglądu Artystycznego Dzieci i Młodzieży Kulturomaniak w Mrozach I miejsce zdobyli młodzi aktorzy z grupy teatralnej Marzenie. Jury zachwyciło ich przedstawienie Tak, znalazłam! Oprócz aktorów bardzo wysoko zostali ocenieni w Mrozach pasjonaci tańca z Zespołu Tanecznego Duet, którzy zajęli II miejsce.

Adeptów sztuki teatralnej z Dwójki doceniono także w czasie zmagań o Pałacową Maskę, zorganizowanych przez Miejski Dom Kultury w Mińsku Mazowieckim. Grupie teatralnej Marzenie jury przyznało trzecią lokatę, wyróżniło także ich kolegów z innego szkolnego zespołu – Kryształki.

Uzdolniona muzycznie uczennica z Dąbrówki w towarzystwie Zespołu Tanecznego Duet wywarła najlepsze wrażenie na oceniających popisy wokalne uczestników Powiatowego Festiwalu Piosenki o Zdrowiu. Wokalistka i zespół Sześć strun świata zdeklasowali konkurentów w czasie spotkania z piosenką turystyczną Tramp. Oceniający umiejętności wokalne uczestników przyznali solistce i zespołowi ex aequo dwa pierwsze miejsca.

Po raz czwarty w gościnnych murach Szkoły Podstawowej nr 2 zagościli reprezentanci różnych stylów tanecznych z terenu województwa mazowieckiego. Jury, w którego skład weszli między innymi pani Bożena Wojciuk, specjalistka od tańca ludowego (jako przewodnicząca), oraz pan Łukasz Czarnecki, znany z telewizyjnego Tańca z gwiazdami, doceniło kunszt tancerzy z Zespołu Pieśni i Tańca Dąbrówka. Młodzi artyści wywalczyli miejsca na podium w każdej kategorii wiekowej: szkoły ponadgimnazjalne – II miejsce, szkoły gimnazjalne – III miejsce, klasy IV – VI – III miejsce, klasy I – III – II miejsce.

Jak co roku, wiele sukcesów na szczeblu miejskim, powiatowym i ogólnopolskim odnieśli nasi sportowcy. Było ich tak wiele, że należałoby poświęcić im oddzielny artykuł.

Na fali emocji związanych z EURO 2012 młodzi pasjonaci piłki nożnej z Dąbrówki odnieśli ogromny sukces. Pierwszy raz w historii Szkoły piłkarze zwyciężyli w Międzypowiatowych Igrzyskach Młodzieży Szkolnej Szóstek piłkarskich i awansowali do Igrzysk Wojewódzkich. Być może któregoś z tych chłopców zobaczymy kiedyś w składzie reprezentacji Polski?

W czasie Igrzysk znaczącego wyczynu dokonał także lekkoatleta z Dwójki, pokonując zawodników w Indywidualnych Biegach Przełajowych. III miejsce na podium wywalczyły reprezentacje szkolne w mini piłce ręcznej chłopców oraz w mini koszykówce chłopców.

Na uwagę zasługują także czołowe miejsca w innych znaczących imprezach. I miejsce wywalczyli biegacze w Powiatowych Indywidualnych Biegach Przełajowych, II miejsce w sztafecie.

Siatkarki oraz drużyna piłki nożnej nie mieli sobie równych w Mistrzostwach Powiatu. W czasie tej imprezy bezkonkurencyjne okazały się także reprezentacje dziewcząt i chłopców w innych grach zespołowych – w mini piłce ręcznej, mini koszykówce. W konkurencji Czwórboju Lekkoatletycznego dziewczęta i chłopcy zajęli II miejsce.

Doskonałą formę zaprezentowali również pływacy. Wywalczyli oni I miejsce w pływaniu indywidualnym i w sztafetach pływackich dziewcząt i chłopców klas czwartych w zawodach o Puchar Przechodni Dyrektora MOSiR- u.

Bohaterom artykułu, choć niewymienianym tutaj z nazwiska, gratulujemy wiary i konsekwencji w spełnianiu marzeń. Wasza pracowitość, talent, wiedza, umiejętności zostały docenione, a wy staliście się wzorem dla innych. Warto dążyć do wybranego celu, aby w przyszłości nie żałować, że się zmarnowało swoją szansę.

Renata Miszczak
fot. z arch. SP nr 2

Szkoła Podstawowa nr 6 na XX Jubileuszowym Ogólnopolskim Zlocie Szkół Sienkiewiczowskich 2012

W dniach 25-27 maja w Starogardzie Gdańskim spotkały się, już po raz dwudziesty, delegacje szkół noszących zaszczytne imię Henryka Sienkiewicza.

Na zaproszenie gospodarzy zlotu – Publicznej Szkoły Podstawowej nr 1 – przybyło około 200 uczniów i nauczycieli – przedstawicieli 42 szkół z całej Polski. Naszą szkołę reprezentowały uczennice klas szóstych: Klaudia Cudna, Michalina Mikulska, Emilia Szostak i pani Beata Sałajczyk, a także Dyrektor Szkoły Pani Anna Zalewska.

Pomysłodawcą corocznych spotkań zlotowych jest Antoni Cybulski, dyrektor Muzeum Henryka Sienkiewicza w Woli Okrzejskiej. To on 20 lat temu, zafascynowany twórczością pisarza, postanowił zorganizować u siebie, w Woli Okrzejskiej pierwszy zlot szkół sienkiewiczowskich i namówił innych pasjonatów, aby w następnych latach organizowali spotkania w swoich miejscowościach.

I tak się stało. Od 20 lat uczniowie i nauczyciele szkół podstawowych, gimnazjów i szkół ponadgimnazjalnych spotykają się co roku w różnych miejscowościach Polski, aby promować wśród młodzieży wiedzę o Sienkiewiczu. Spotkania to również integracja młodzieży, świetna okazja do nawiązania nowych kontaktów i znajomości, a także poznania poszczególnych regionów naszego kraju. Gospodarze dwudziestego zlotu zadbali, by goście się nie nudzili. Przygotowali bardzo ciekawy i obszerny program.

Spotkanie rozpoczął kolorowy korowód wszystkich uczestników, który przemaszerował ulicami miasta. Na Rynku zlotowiczów przywitał wiceprezydent Starogardu, Pan Henryk Wojciechowski. Przedstawił krótką historię miasta i zaprosił wszystkich na uroczystą mszę do Kościoła św. Mateusza. Po mszy wszyscy przeszli do kina „Sokół", gdzie odbyło się oficjalne rozpoczęcie zlotu. Wręczono nagrody laureatom ogólnopolskich konkursów zlotowych: literackiego, plastycznego i informatycznego, których tematem była twórczość Henryka Sienkiewicza. Wielką radość sprawiła nam informacja, że główną nagrodę w konkursie informatycznym zdobyła uczennica naszej szkoły Gabrysia Bobruś. A to jeszcze nie wszystko, bo również nasze uczennice: Łucja Czyż, Martyna Kowalczyk, Zuzanna Jurczak i Julia Rodzoch zdobyły wyróżnienia w konkursie plastycznym. Uroczystość uświetniło przedstawienie przygotowane przez gospodarzy, występ Kapeli Kociewskiej i koncert lokalnego zespołu reggae „Jordan".

Drugi dzień zlotu wypełniły wycieczki. W Gdańsku grupy zlotowe pod opieką przewodników zwiedziły Starówkę, Muzeum Bursztynu, popłynęły galeonem „Lew" na Westerplatte. Po południu wszyscy udali się do miejscowości Szpęgawsk, gdzie złożono kwiaty pod pomnikiem zamordowanych przez Niemców mieszkańców Ziemi Kociewskiej. Następnie wszyscy przeszli nad jezioro Jamertal, gdzie w 1960 r. realizowano pierwsze zdjęcia do filmu „Krzyżacy"(reż. Aleksaner Ford). Czekał tu na nas Mieczysław Kalenik, odtwórca roli Zbyszka z Bogdańca w tym filmie. Wzruszony aktor opowiadał, że w tym miejscu w czasie pierwszych scen do filmu uczył się jazdy konnej i doświadczał gościnności miejscowej ludności. Potem cierpliwie odpowiadał na pytania młodzieży,rozdawał autografy i pozował do zdjęć.

Tradycją Zlotów Sienkiewiczowskich są spotkania z członkami rodziny pisarza. W leśniczówce „Hubertus" czekała nas następna niespodzianka. Odwiedził nas wnuk pisarza, Juliusz Sienkiewicz, który bardzo ciekawie opowiadał o historii rodu Sienkiewiczów. Przedstawił tez kilka zabawnych anegdotek i historyjek z życia swojego sławnego dziadka. Potem wszyscy przy ognisku oglądali pokaz walk Bractwa Rycerskiego, a chętni mogli nauczyć się kilku tańców rycerskich.

Ostatni dzień zlotu to czas pożegnań. Ostatnie wspólne zdjęcia, wymiana adresów i do zobaczenia za rok na XXI Ogólnopolskim Zlocie Szkół Sienkiewiczowskich.

Beata Sałajczyk
fot. z archiwum szkoły

www.facebook.com/MiastoMinskMazowiecki

GRAND PRIX W PŁYWANIU

23 czerwca 2012 w Aquaparku Miejskim odbyła się runda finałowa II „Grand Prix Mińska Mazowieckiegow Pływaniu", która zwieńczyła zmagania 120 zawodników w sezonie 2011/2012. W imprezie wzięli udział zawodnicy z Warszawy, Legionowa, Góry Kalwarii, Józefowa, Garwolina oraz Mińska Mazowieckiego i okolic.

Tegoroczna edycja, cieszyła się dużą popularnością wśród zawodników, którzy tak licznie pojawiali się w ostatnią sobotę miesiąca na obiekcie przy ul. Wyszyńskiego 56.

Zawodnicy, rywalizowali ze sobą pływając trzema stylami z podziałem na kobiety i mężczyzn w następujących kategoriach wiekowych:

- Szkoły Podstawowe
  Klasy III i młodsi
  Klasy IV
- Szkoły Gimnazjalne
- Kat. 17-25 lat
- Kat. 26-40 lat
- Kat. 41-55 lat
- Kat. 56 lat i powyżej

Podczas 10 spotkań uczestnicy walczyli o tytuł najwszechstronniejszego oraz najszybszego zawodnika w danej kategorii wiekowej. Wyniki przestawiają się następująco:

Kategoria: Szkoły Podstawowe klasy III i młodsze:
Dziewczęta:
1. Barbara Serafin
2. Inga Kamińska
3. Emilia Piaseczna
Chłopcy
1. Mikołaj Lewandowski
2. Radosław Marczak
3. Mateusz Kamiński
Kategoria: Szkoły podstawowe klasy IV-VI
Dziewczęta:
1. Natalia Kuć
2. Sylwia Stupnicka
3. Izabela Wilk
Chłopcy:
1. Mikołaj Komorek
2. Dawid Wasilewski
3. Arkadiusz Marczak
Kategoria: Szkoły Gimnazjalne
Dziewczęta:
1. Alicja Misiołek
2. Magdalena Chądzyńska
3. Magdalena Wójcik
Chłopcy:
1. Cezary Rudzki
2. Przemysław Polit
3. Michał Jabłoński
Kategoria: 17-25 lat
Kobiety:
1. Katarzyna Kulma
2. Agnieszka Mysiorska
3. Ada Maciejewska
Mężczyźni:
1. Tomasz Gaszyk
2. Kamil Smoląg
3. Michał Lewandowski
Kategoria: 26-40lat
Mężczyźni:
1. Marcin Możdżonek
2. Roman Abramowski
3. Mariusz Piórkowski
Kategoria: 41-55 lat
Kobiety:
1. Małgorzata Pyszel
2. Urszula Rudzka
Mężczyźni:
1. Andrzej Lewandowski
2. Robert Kurek
3. Jacek Cudny
Kategoria: 56 lat i powyżej
Mężczyźni:
1. Krzysztof Wycisłowski
2. Stanisław Domalewski

W klasyfikacji Najszybszego Zawodnika II

„Grand Prix Mińska Mazowieckiego w Pływaniu" na szczególną uwagę zasługują: Inga Kamińska, Radosław Marczak, Natalia Kuć, Mikołaj Komorek, Alicja Misiołek, Cezary Rudzki, Katarzyna Kulma, Tomasz Gaszyk, Mariusz Piórkowski, Małgorzata Pyszel, Andrzej Lewandowski oraz Krzysztof Wycisłowski.

Wszyscy zawodnicy biorący udział w tegorocznej odsłonie zostali nagrodzeni z rąk Dyrektora MOSiR Pana Roberta Smugi pamiątkowymi medalami. Najwszechstronniejsi zawodnicy otrzymali medale, dyplomy oraz nagrody rzeczowe natomiast najszybsi pamiątkowe dyplomy i puchary. Organizatorzy wyróżnili oraz nagrodzili statuetkami również najmłodszych zawodników tegorocznej edycji: Martę Zawadkę oraz Marcina Kurdelskiego oraz najstarszych uczestników: Panią Małgorzatę Pyszel oraz Pana Stanisława Domalewskiego.

Dyrektor oraz pracownicy Miejskiego Ośrodka Sportu i Rekreacji w Mińsku Mazowieckim dziękują wszystkim, którzy pomogli w organizacji tegorocznej edycji. Szczególne podziękowania należą się sędziom głównym zawodów Panu Tomaszowi Radomińskiemu, Panu Jackowi Rudzkiemu oraz Pani Urszuli Rudzkiej, Panu Bartoszowi Bilińskiemu, Pani Agnieszce Mysiorskiej oraz innym osobom zaangażowanym w nasze przedsięwzięcie.

Na serdeczne podziękowania zasługują również trenerzy, opiekunowie, rodzice oraz wszyscy kibice, którzy wspierali swoich faworytów.

Dziękujemy za wspaniałą zabawę.

Agata Szuba
fot. z arch. MOSiR

Noc Świętojańska przy ul. Wyszyńskiego

W nocy z 23/24 czerwca w Aquaparku Miejskim odbył się II „Świętojański Maraton Pływacki". W tegorocznej edycji udział wzięło 11 śmiałków, którzy od 22.00 do 01.00 przepłynęli łącznie 73 km 650m tj. 2946 basenów.

Tytuł „Maratończyka Świętojańskiego" oraz „Zawodnika, którzy przepłynął bez przerwy największa odległość" z rąk Dyrektora MOSiR Pana Roberta Smugi odebrał Pan Krzysztof Mallach, który tej nocy pokonał dystans 8650m.

Najlepsza kobietą okazała się Agata Kałko, która za dystans 6900m została nagrodzona pucharem oraz nagrodą rzeczową.

Pozostałe wyniki przedstawiają się następująco:
o Przemysław Noszczak - 7800m
o Mariusz Piórkowski - 7700m
o Roman Abramowski - 7400m
o Robert Makos - 6800m
o Katarzyna Kulma - 6750m
o Robert Kurek - 6600m
o Joanna Szeler - 6550
o Krzysztof Więch - 5250m
o Olga Pechcin - 3250m

Wszyscy zawodnicy otrzymali pamiątkowe medale oraz zdjęcie, które miejmy nadzieję będzie im przypominało wspaniałą atmosferę jaka panowała podczas zawodów.

Warto dodać, iż rekord „Maratonu Świętojańskiego" tj. 11100m nie został pobity. W związku z tym, już dzisiaj zapraszamy na przyszłoroczną imprezę, a wszystkim „świętojańskim zawodnikom" dziękujemy za wspólną zabawę.

Agata Szuba
fot. z arch. MOSiR

TENISOWE WIANKI

Z okazji Nocy Świętojańskiej Miejski Ośrodek Sportu i Rekreacji w Mińsku Mazowieckim zorganizował Świętojański Turniej deblowy w tenisa ziemnego.

Turniej ma już kilkunastoletnią tradycję i zawsze gromadzi liczną grupę zawodników i kibiców. W sobotę 23 czerwca na obiekcie MOSiR przy ul. Wyszyńskiego 56 stawiło się 20 par podzielonych na grupy w zależności od zaawansowania tenisowego. Ciekawym pomysłem było stworzenie grupy rodzinnej gdzie rodzice występowali w parach ze swoimi pociechami, choć w tym przypadku wygrało małżeństwo - Beata i Artur Kowalczyk. To był udany turniej dla duetów mieszanych, ponieważ zwycięzcami okazali się Anna Płaza i Janusz Bauć, którzy przyjechali z Warszawy i pokonali kilku renomowanych mińskich tenisistów. Gościliśmy też kilku zawodników z Węgrowa, Garwolina. „Fama" o mińskich zawodach świętojańskich dawno rozeszła się po obiektach tenisowych w innych miastach. Pracownicy MOSiR przygotowali przekąski przy stole i grillu oraz puchary statuetki dla najlepszych, które wręczyli dyrektor MOSiR - Robert Smuga i Prezes Mińsko-Mazowieckiego towarzystwa tenisowego - Jacek Jarzębski.

Wyniki Turnieju Od Ćwierćfinałów:
MARCINKOWSKI K / KOMOROWSKI A - KOWALCZYKOWIE 6-3
PŁAZA A / BAUĆ J - PIĄTEK W - PRZYBYSZ G 6-4
SADOWSKI M / SZUBA M - BEREDA L / KRÓLAK M 6-1
POPŁAWSKI M / ZAWADKA K - SZYMCZYKOWSKI G / ŁUKASZEWICZ 6-2
Półfinały;
PŁAZA / BAUĆ - KOMOROWSKI / MARCINKOWSKI 6-2
POPŁAWSKI / ZAWADKA - SZUBA / SADOWSKI 6-1
Finał: PŁAZA / BAUĆ - POPŁAWSKI / ZAWADKA 6-2

Agata Szuba
fot. z arch. MOSiR

OLIMPIADA PRZEDSZKOLI

12 czerwca 2012 Miejski Ośrodek Sportu i Rekreacji oraz TKKF „Albatros" zorganizował „Olimpiadę Przedszkoli", w której wzięło udział 200 zawodników z 10 przedszkoli z terenu miasta. Dwudziestoosobowe reprezentacje wystawili: Przedszkole Publiczne nr 1, 2, 3, 4, 5, 6 oraz Oddział Przedszkolny przy Szkole Podstawowej nr 1 i 6, Przedszkole Niepubliczne „Klub Malucha" oraz „Wesoła Ciuchcia".

Dzieci, gorąco dopingowane przez swoich rówieśników rywalizowały ze sobą w następujących konkurencjach: tor przeszkód, bieg w workach, zbieranie ringo czy rzuty piłką lekarską, natomiast opiekunki zmagały się ze strzelaniem rzutów karnych do bramki.

Miłym akcentem były transparenty kibiców, którzy tak licznie zgromadzeni głośno dopingowali swoje reprezentacje.

W ogólnej klasyfikacji pierwsze miejsce zajęło Przedszkole nr 2, którego reprezentanci zdobyli największą liczbę punktów. Drugie miejsce wywalczyło Przedszkole nr 6 tuż przed Oddziałem Przedszkolnym przy SP 1.

Tradycyjnie olimpiada uświetnia czerwcowe święto dzieci, więc wszystkie dzieci opuszczały boisko wielofunkcyjne przy ul. Wyszyńskiego 56 z paczkami pełnymi słodyczy. Wszystkie przedszkola zostały nagrodzone pamiątkowymi pucharami, dyplomami oraz gadżetami z Urzędu Miasta.

Dziękujemy wszystkim dzieciom oraz ich opiekunom za wspólną zabawę.

Agata Szuba
fot. z arch. MOSiR

Sport w Hufcu Pracy w Mińsku Mazowieckim

W dniu 20 czerwca 2012 w ramach programu „Zdrowy duch w zdrowym ciele" odbyła się V Olimpiada Sportowa oraz V Mistrzostwa w piłce nożnej młodzieży z OHP z klas przysposabiających do pracy w Gimnazjum Miejskim Nr 2 im. Jana Pawła II w Mińsku Mazowieckim. Sportowe zmagania odbyły się w gościnnych progach Miejskiego Ośrodka Sportu i Rekreacji. Honorowy Patronat nad sportowym wydarzeniem roku naszej jednostki objęła Miejska Komisja Rozwiązywania Problemów Alkoholowych.

Uczestnicy pięciu klas rywalizowali w takich konkurencjach jak: bieg w workach, bieg przez plotki, rzut piłką lekarską, pchnięcie kulą, wyścig na skrzynkach, przeciąganie liny oraz rzutach lotkami do tarczy. W klasyfikacji generalnej pierwsze miejsce zajęła reprezentacja kl. III h w składzie: Norbert Żbik, Piotr Rastawiecki, Łukasz Rębowski, Michał Zgódka, Mateusz Kozłowski, Rafał Polkowski i Kamil Maliszewski.

Bardzo ważnym elementem olimpiady były V Mistrzostwa w piłkę nożną, rozgrywane w tak podniosłym i uroczystym duchu, gdyż drużynom biorącym udział udzieliła się atmosfera trwającego Euro2012. Zwycięską drużyną okazała się klasa III jk w składzie: Marcin Odważny, Jakub Szostak, Mateusz Kozłowski, Kamil Zatoński, Paweł Wyrzykowski i Dominik Kacperski. Nad przebiegiem prawidłowym przebiegiem zawodów oprócz wychowawców hufca czuwali nauczyciele wychowania fizycznego z GM Nr 2 p. Elżbieta Jaworska, Dawid Matwiej i Kamil Chłopik, którzy na co dzień uczą młodzież z klas przysposabiających do pracy.

Rywalizacja była zacięta, ale rozgrywkom przyświecała idea gry „fair play". Uczestnicy, którzy cały dzień mieli wypełniony wysiłkiem fizycznym, rozgrywki zakończyli zmęczeni ale w dobrym nastroju. Zwycięskie drużyny otrzymały medale i atrakcyjne upominki ufundowane przez MWK OHP i Miejską Komisją Rozwiązywania Problemów Alkoholowych. Przez cały dzień dokumentację fotograficzną prowadziła Ewelina Paczkowska.

Olimpiada Sportowa weszła już na stałe do kalendarza imprez organizowanych dla uczestników naszej jednostki. Młodzież cały rok czekała, by próbować swoich sił w różnych dyscyplinach sportowych, po raz kolejny okazało się, że młodzi ludzie lubią sport i doceniają pozytywne emocje, które wywołuje wysiłek fizyczny. Uczestnicy jednogłośnie stwierdzili, że każdemu jest potrzebna od czasu do czasu duża porcja wysiłku fizycznego, by lepiej się poczuć, a i zwycięstwo smakuje inaczej, gdy zdobędzie się je uczciwie i z wysiłkiem.

Hufiec Pracy informuje, że obecnie prowadzi nabór młodzieży do klas II i III gimnazjum na nowy rok szkolny 2012/2013. W OHP naukę mogą kontynuować uczniowie, którzy mają 15 – 18 lat. Uczestnicy w trakcie realizacji obowiązku szkolnego 3 dni mają zajęcia lekcyjne, a w pozostałe dni mają praktyczną naukę zawodu.

ZAPRASZAMY do naszej siedziby:
ul. Kościuszki 19, tel. 25 758 24 26
w godzinach 7.00 – 18.00

Sylwia Biardzka
fot. Piotr Nowicki - kadra OHP
i Ewelina Paczkowska - uczennica

Mini Euro w SP nr 6

Z okazji inauguracji Mistrzostw Europy w Piłce Nożnej, młodzież oraz nauczyciele Szkoły Podstawowej nr 6 w Mińsku Mazowieckim zorganizowali własne Mini Euro 2012. Pomysłodawcami imprezy był nauczyciel wf Tomasz Rokita i Małgorzata Domeradzka.

Społeczność szkolna przygotowywała okrzyki dopingujące, transparenty, poprzebierała się w stroje kibica, malowała twarze. Przed meczem kibice w biało-czerwonych strojach wyszli na boisko gdzie rozpoczęła się sportowa rywalizacja zgodnie z zasadami fair play.

W szranki stanęło jedenaście ekip z klas IV – VI . Każdy z uczestników reprezentował jedno z państwo grające w trwającym właśnie na boiskach Polski i Ukrainy EURO 2012.

Mecze odbywały się w 3 grupach. W grupie „A" rywalizowały drużyny z klas IV, w grupie „B" drużyny z klas V, a w grupie „C" uczniowie klas „VI". Każdy mecz przynosił wiele emocji. Nie brakowało dramaturgii. Zwycięskim drużynom wręczono medale logo Euro. W klasach IV najlepszą drużyną została IVb – Holandia, w klasach V zwyciężyła Portugalia czyli Vb, a w klasach VI – Czechy, którymi była klasa VIa.

Zarówno kibice jak i zawodnicy bawili się fantastycznie, były piosenki sportowe, sędziowie, a atmosfera na boisku mistrzowska.

Oprócz celebrowania Euro 2012 priorytetem dla organizatorów było wdrażanie młodzieży zasad sportowego kibicowania.

Małgorzata Domeradzka
fot. Olga Lipińska

WAKACJE NA ORLIKACH

W SP NR 6

W okresie wakacji Orlik otwarty będzie codziennie od poniedziałku do niedzieli w godzinach od 16.00 do 20.00. Będą odbywać się treningi piłkarskie grup grających w lidze pod kierunkiem trenerów II klasy piłki nożnej p. Roberta Gójskiego i p. Tomasza Rokity. Będą również mogły korzystać z obiektu grupy nieformalne, których zapisy prowadzi p. Ryszard Szczęsny pod numerem tel. 501 090 684. Orlik przystąpi ponownie (jak to miało miejsce w ubiegłym roku) do III TURNIEJU ORLIKA O PUCHAR PREMIERA DONALDA TUSKA. Jest to turniej dla chłopców i dziewcząt z rocznika 2002-2001 oraz 2000-1999. Zapisów można dokonywać do p. Tomasza Rokity pod nr tel. 694 120 897 lub p. Roberta Gójskiego tel. 515 282 084.
Pod koniec sierpnia zorganizowany będzie również turniej piłkarski dla chłopców rocznika 2003-2004. Zgłoszenia do opiekunów Orlika (powyższe numery telefonów).

W SP NR 5

Informujemy, że w okresie wakacyjnym na kompleksie sportowym ORLIK animatorzy pełnić będą dyżury wg następującego harmonogramu:
LIPIEC (do 21-go) - codziennie w godzinach 10.00 - 18.00
SIERPIEŃ - prócz poniedziałku i wtorku w godzinach 10.00 - 18.00

www.facebook.com/MiastoMinskMazowiecki

Giełda Polskich i Niemieckich Szkół w Wittenberdze

W dniach 7 – 10 maja 2012r. odbyło się w Niemczech w Wittenberdze kontaktowe seminarium przedstawicieli szkół województwa mazowieckiego i landu Sachsen-Anhalt. W spotkaniu, które odbyło się dzięki porozumieniu o współpracy obu regionów, uczestniczyło po siedmiu przedstawicieli z każdej ze stron. Z Powiatu Mińskiego uczestniczył Zespół Szkół Zawodowych nr 2 im. Powstańców Warszawy w Mińsku Mazowieckim reprezentowany przez nauczyciela języka niemieckiego Tomasza Wróblewskiego.

Organizatorami seminarium byli: Ministerstwo Oświaty Saksonii-Anhalt i obchodząca w ubiegłym roku jubileusz 20-lecia swej działalności Polsko-Niemiecka Współpraca Młodzieży – organizacja powołana na podstawie umowy między Rzeczpospolitą Polską i Republiką Federalną Niemiec.

Celem spotkania było zawarcie nowych kontaktów umożliwiających podjęcie współpracy i wymiany młodzieży ze szkół Mazowsza i Saksonii-Anhalt.

Trzymające w napięciu zajęcia prowadzili: ze strony niemieckiej dr Uwe Birkholz i Joachim Dorl (Ministerstwo Oświaty Saksonii-Anhalt), a ze strony polskiej Monika Mrówczyńska i Malte Koppe (PNWM – Referat Wymiany Szkolnej).

Program obejmował prezentację uczestniczących w seminarium szkół, dotychczasowe doświadczenia PNWM w prowadzeniu wymiany uczniów i możliwości współfinansowania wymiany przez PNWM i władze Saksonii-Anhalt.

Zgodnie z tradycją nauczycielskich konferencji, zwiedziliśmy w Wittenberdze dwie szkoły: Luther-Melanchthon-Gymnasium (odpowiednik polskiego liceum) i Berufsschulzentrum (Zespół Szkól Zawodowych). Położenie budynków szkolnych wśród zieleni, obszerne halle i wyposażenie techniczne pracowni wywarły na polskich nauczycielach duże wrażenie.

W programie seminarium nie zabrakło również elementów turystycznych. Uczestniczyliśmy w podsumowaniu młodzieżowego przedsięwzięcia „Tydzień Europejski" z udziałem burmistrza miasta Wittenberg i premiera landu Sachsen-Anhalt. Przewodnik w stroju z początku XVI wieku przedstawił polsko – niemieckiej grupie zabytki i historię Lutherstadt Wittenberg.

Uczestnictwo Tomasza Wróblewskiego w powyższym seminarium spełniło oczekiwania dyrekcji i społeczności szkolnej Zespołu Szkół Zawodowych nr 2 im. Powstańców Warszawy w Mińsku Mazowieckim. Dyrektor Berufsschulzentrum w Wittenberdze, Pani Carola Gehlhar wyraziła wolę podjęcia współpracy i prowadzenia wymiany młodzieży z naszym Zespołem.

We wrześniu 2012r. odbędzie się w ZSZ nr 2 w Mińsku Mazowieckim z udziałem władz Powiatu dyrekcji i nauczycieli obu szkół spotkanie przygotowawcze, określające już szczegóły prowadzenia wymiany młodzieży. Projekt przygotowany jest przy wsparciu Polsko Niemieckiej Wymiany Młodzieży. Program wymiany będzie dotyczył wspólnych zajęć z zakresu kształcenia zawodowego oraz praktyk zawodowych w dziedzinach mechanicznych, elektronicznych, elektrycznych, samochodowych, informatycznych, transportowych obejmujący uczniów i nauczycieli.

Dodatkowym atutem wymiany będzie również projekt w obszarach kultury, turystyki i sportu. Udział Zespołu Szkół Zawodowych nr 2 im. Powstańców Warszawy w Giełdzie Szkół przyniósł oczekiwane efekty zawierające podjęcie partnerstwa dla rozwoju nowoczesnych technologii oraz rynku pracy.

Tomasz Wróblewski
fot. z arch. ZSZ Nr2

PRZYGODY ANDRIOLLEGO

PRZYGODY ANDRIOLLEGO – to terenowa gra miejska, w ktorej wzięli udział uczniowie z Mińska Mazowieckiego, odwiedzając w sobotę 26 maja 2012 r. Otwarte Ogrody w Józefowie. Uczestnikami wycieczki do sąsiedniego powiatu otwockiego byli uczniowie ze Szkoły Podstawowej nr 2 , Gimnazjum Miejskiego nr 3 i podopieczni Stowarzyszenia Koniczynka przy Ośrdku Szkolno - Wychowawczym. W ten niekonwencjonalny sposób uczestnicy mieli okazję poznawać biografię artysty oraz zabytkową architekturę Józefowa - niegdyś popularnej podwarszawskiej osady letniskowej nad Świdrem. Opiekę nad uczestnikami sprawowali: Joanna Janicka – w roli przewodnika oraz Agnieszka Skalska ze Szkoły Podstawowej nr 2 , Grażyna Kałczewiak z Gimnazjum Miejskiego nr 3 i Małgorzata Laskowska ze Stowarzyszenia Koniczynka .

Wycieczka rozpoczęła się w Brzegach nad Świdrem. To tu zostały przekazane przez Pana Roberta Lewnadowskiego z Fundacji Andriollego okolicznościowe koszulki, w ktorych uczniowie później ruszyli na trasę . W Brzegach miało miejsce niezwykłe spotaknie z profesorem Albertem Lichanowem – rosyjskim pisarzem literatury dzieciecej, a zarazem badaczem biografii Andriollego z okresu pobytu artysty w Wiatce. Profesor opowiedział uczestnikom wycieczki o obrazach, które wisiały w domu jego dziadka i dzięki którym trafił na trop Andriollego.

Trasa gry terenowej prowadziła ulicami miasta Józefowa. Najciekawszym obiektem po drodze była willa Benkówka z 1896 r. - uważana za najstarszy drewniany dom w Józefowie, oczywiscie budynek w przepieknym w stylu świdermajer. Obecnie mieszka tu Pan Janusz Korwin – Mikke z rodziną, a uczestnicy wycieczki mieli okazję poznać właścicieli, co również stanowiło atrakcję, bo jak się okazało - młodzież doskonale kojarzyła Pana Korowina z telewizji i ze światem polityki.

Gra terenowa uczestników zaciekawiła, uczniowie z zapałem rozwiazywali zagadki na trasie, mając przy tym dobrą zabawę. Wszyscy wyrazili chęć udzaiału w takiej wyprawie za rok. Na zakończenie i w nagrodę za przebycie całej trasy uczniowie dostali dyplomy oraz ksiażki.

Nieodpłatna dla dzieci i młodzieży wycieczka odbyła sie w ramach projektu realizowanego przez PTTK Tropami Andriollego - finasowanego w 2012 r. z budżetu Miasta Mińsk Mazowiecki.

To były naprawde dobrze spożytkowane pieniądze.

Warto wiedzieć:
Profesor Albert Lichanow - ur w 1935 r . w Kirowie(dawniej: Wiataka), znany w Rosji i poza jej granicmi pisarz dla dzieci. Za grancą wydano 106 jego ksiażek w 34 językach. W latach 2005 – 2010 uznawany za człowieka Roku w Rosji. Uniwersytet w Cambridge wpisał Lichnowa na listę 100 wybitnych Europejczyków XXI wieku. Autor dceniany także w USA – Amerykański Instytut Biograficzny przyznał Profesorowi dożywotnie członkostwo.

Albert Lichanow jest lauratem Międzynarodowej Nagrody Literackiej im .Janusza Korczaka w roku 1987 za aksiążkę Dramtyczna pedagogika – szkice o sytuacjach knfliktowych.

Joanna Janicka
fot. z arch. PTTK

Turystyczny turniej PTTK

Jest taka okolica, co urodą swą zachwyca. Delikatna jej uroda: powietrze las i woda. To Siennica!

TURNIEJOWA REWELKA !

A czy znasz Ty bracie młody, Twoje ziemie, Twoje wody … słowa poety W. Pola były mottem tegorocznego II Regionalnego Turnieju Turystyczno – Krajoznawczego dla Dzieci i Młodzieży, który odbył się 22 maja 2012 r. w Siennicy. Imprezę zorganizował Miński Oddział PTTK. Przyjechało 16 drużyn z różnych szkół, z trzech powiatów: mińskiego, garwolińskiego i otwockiego oraz 12 nauczycieli - pasjonatów krajoznawstwa.

Celem imprezy o charakterze turystycznym jest propagowanie wśród dzieci i młodzieży walorów krajoznawczych powiatu mińskiego oraz praktyczna realizacja programu edukacji regionalnej.Niektórzy uczniowie z powiatu czy z Mińska byli po raz pierwszy w Siennicy, więc mieli okazję poznać piękny zakątek Ziemi Mińskiej oraz historię siennickiej szkoły. Turniej był okazją do kształcenia i doskonalenia umiejętności takich jak porozumiewanie się w zespole i współpraca w grupie. W turystycznej imprezie wzięli udział reprezentacje szkół: z Mińsk Maz.: Szkoła Podstawowa nr 2 (2 drużyny) Szkoła Podstawowa nr 6, Gimnazjum Miejskie nr 2, Gimnazjum Miejskie nr 3 oraz Zespół Szkół Ekonomicznych. Z Dobrego - Publiczne Gimnazjum, z Kałuszyna – Szkoła Podstawowa, z gminy Siennica- Szkoła Podstawowa w Siennicy, Publiczne Gimnazjum, Technikum Obsługi Turystycznej oraz Szkoła Podstawowa w Dłużewie; z Sulejówka- Gimnazjum nr 1, z powiatu otwockiego przybyła reprezentacja Gimnazjum z Kołbieli oraz z powiatu garwolińskiego reprezentacja Zespołu Szkół Ponadgimnazjalnych nr 2 z Garwolina.

Turniejowe zmagania to: rozwiązywanie zadań testowych dotyczących wiedzy o regionie, wystąpienie w roli przewodnika, wykonanie ilustracji do legendy związanej z regionem i ułożenie hasła reklamowego promującego walory Siennicy. Tak naprawdę to ostatnia konkurencja wzbudziła najwięcej emocji, była okazją do świetnej zabawy, ujawniła pomysłowość oraz kreatywne działanie uczniów. Hasła powstawały na gorąco, na sali.Jeden z uczestników powiedział: nic nie wymyślaliśmy wcześniej - nie było pomysłu, dopiero po przyjeździe na miejsce, jak zobaczyliśmy jak tu pięknie wokół szkoły, jacy fajni ludzie, jak zwiedziliśmy szkołęi muzeum to dopiero układaliśmy hasło: Domy, ulice, zabytki. Piękno przyrody w Siennicy – na bank każdego zachwyci. Uczniowie z Dłużewa zachwalali : Dla nas Siennica to stolica, reszta to okolica.

Koordynatorem Turnieju ze strony Zespołu Szkół w Siennicy była pani Małgorzata Michalik, wspierana przez Panią dyrektor Małgorzatę Podstawkę, zaś ze strony PTTK – Joanna Janicka. Oddział otrzymał dotację z budżetu Miasta Mińsk Mazowiecki. Podczas imprezy miasto reprezentowała Pani Diana Rokicka z Wydziału Promocji. Przedsięwzięcie patronatem objęli także Wójt Gminy Siennica Grzegorz Zieliński oraz Dyrektor Muzeum . Impreza przebiegała w sympatycznej atmosferze. Uczestnicy mieli zorganizowaną turniejową Kawiarnię Turystyczną Trampek, a w niej ciasta i pączki ufundowane przez Piekarnię Wielgolas, a na zakończenie pobytu, w przyszkolnym parku, odbyło się integracyjne ognisko z kiełbaskami, które zostały ufundowane przez siennickie Delikatesy Kulfon.

Klasyfikacja drużyn na zakończenie przedstawiała się następująco;
w kategorii szkół podstawowych: I miejsce zajęła Szkoła Podstawowa z Siennicy, II miejsce Szkoła Podstawowa w Dłużewie, III miejsce Szkoła Podstawowa nr 2, Szkoła Podstawowa nr 6 i Szkoła Podstawowa w Kałusznie. Najlepszym przewodnikiem w tej kategorii wiekowej był Jakub Jednorowski z SP nr 2, najlepszymi ilustratorkami uczennice z SP nr 6 z natomiast najciekawszą reklamę Siennicy ułożyła ekipa z Kałuszyna z Kingą Moczulską na czele.

W kategorii gimnazjów I miejsce równorzędnie zajęły; Gimnazjum nr 3 w Mińsku Maz., Gimnazjum z Dobrego i Gimnazjum nr 1 z Sulejówka. II miejsce ; Gimnazjum nr 2 w Mińsku Maz, i w Kołbieli - powiat otwocki; III miejsce Gimnazjum w Siennicy. Najlepszym przewodnikiem w tej kategorii wiekowej była Dominika Kur, najlepszymi ilustratorami drużyna z Gimnazjum Miejskiego nr 3, z Kariną Majewską na czele,zaś najlepszym autorem reklamy Mariusz Pawelec również z Gimnazjum Miejskiego nr 3.

Jury obserwując prace zespołową uznało, że najlepiej współpracowała i porozumiewała się w grupie drużyna Gimnazjum Miejskiego nr 3 oraz drużyny Szkoły Podstawowej nr 2.
W kategorii szkół ponadgimnazjalnych I miejsce zajęła drużyna Technikum Obsługi Turystycznej z Siennicy, II Miejsce drużyn z Zespołu Szkół Ponadgimnazjalnych nr 2 w Garwolinie i III miejsce Zespół Szkół Ekonomicznych w Mińsku Maz. W tej kategorii przewodnickiej najlepsza była uczennica Katarzyna Pałdyna z Siennicy, ilustratorami Zespół Szkół Ekonomicznych, a najlepszą reklamę zaprezentował Rafał Matyka z Garwolina.

Wszyscy uczestnicy oraz opiekunowie otrzymali pamiątkowe dyplomy oraz książki o tematyce turystycznej Wybieram wędrowanie oraz Rodzinne wędrowanie – publikacje PTTK wydane na okoliczność promowania turystyki rodzinnej oraz z okazji tego, że rok 2012 jest ogłoszony jako Rok Turystyki Rowerowej. Zdobywcy nagród głównych otrzymali książkę Sacrum Ziemi Mińskiej, która w tym roku okazała się wydawniczym hitem o tematyce regionalnej.

Turniej odbył się dzięki zaangażowaniu nauczycieli. Są to : Marzanna Zgódka – Siennica, Barbara Moroz – Dłużew, Agnieszka Sklaska SP nr 2 w Mińsku Maz. Krystyna Osińska – Kałuszyn, Beata Wójcicka i Aleksandra Kosińska - Gimnazjum nr 3 w Mińsku Maz, Paweł Aniszewski – Gimnazjum nr 2 w Mińsku Maz, Alicja Pacek – Kołbiel, Beata Bieniek – Siennica, Hanna Wolska – Dobre, Krystyna Pachnik - Sulejówek, Andrzej Żółkoś – Garwolin, Anna Jackowska – Siennica .

Organizatorzy Turnieju zapraszają za rok, o tej samej porze, a nawet już teraz przyjmują zapisy do udziału w kolejnej edycji imprezy, bo choć Siennica jest niewielka, widząc ją, każdy zakrzyknie:

Rewelka ! Zaciekawi okolica cała, bo niezwykła tu przyroda, pola, łąki las i woda. A jeśli, kolego, świata chcesz wielkiego, jedź do Mińska Mazowieckiego.

opr. Joanna Janicka
fot. z arch. PTTK

www.facebook.com/MiastoMinskMazowiecki

A jednak cztery powiaty...

Ponad czterdzieści osób uczestniczyło w tegorocznym objeździe historyczno - turystycznym, zorganizowanym przez Towarzystwo Przyjaciół Mińska Mazowieckiego. W zamyśle odpowiedzialnych za realizację tego projektu przedstawicieli stowarzyszenia wyprawa miała przemknąć przez terytorium trzech powiatów: mińskiego, wołomińskiego i otwockiego, tymczasem autobus z wycieczkowiczami odwiedził również gościnne tereny powiatu warszawskiego. Przystankami w czasie sobotniej, 23 czerwca, ekspedycji były tym razem miejscowości Dębe Wielkie, Krubki Górki, Michałów, Okuniew, Budziska, Sulejówek, Glinianka, Wiązowna i Grębiszew. W ostatnim z wymienionych punktów postojowych objazdu odbyło się tradycyjne ognisko. Płonące drwa, konsumowane kiełbaski i piosenki śpiewane, przy akompaniamencie gitary, przez Tomasza Roguskiego stanowiły dobre tło do rozmów, w większości poświęconych wycieczkowym przeżyciom. Przysłuchując się wypowiadanym zdaniom można było dojść do wniosku, że uczestnikom objazdu najbardziej podobał się pobyt w Budziskach. Zaprezentowana tam kolekcja powozów i innych przedmiotów oraz możliwość obejrzenia stadniny wzmocniona bardzo przystępnym komentarzem płynącym z ust właściciela obiektu, Krzysztofa Szustera, „zaczarowały" członków sobotniego wyjazdu. Nikt nie zauważył jak szybko minęły dwie godziny spędzone w ośrodku prowadzonym przez aktualnego mistrza Europy w powożeniu. Z dużym zainteresowaniem wycieczkowiczów spotkały się również odwiedziny w pozostałych miejscowościach. Warto podkreślić, że w zdecydowanej większości z nich ekspedycję oprowadzali przedstawiciele miejscowej społeczności. W Michałowie i Okuniewie był to reprezentant Gminnego Centrum Kultury w Halinowie Łukasz Bogucki, w Sulejówku wiceprezes Towarzystwa Przyjaciół Sulejówka Krzysztof Smosarski, w Krubkach Górkach asystent profesora Witolda Modzelewskiego Ukrainiec Jurij, w Dębem Wielkim proboszcz parafii św. Piotra i Pawła ksiądz prałat Henryk Zaraś, wreszcie w Gliniance sympatyczne panie dbające o funkcjonowanie lokalnej izby regionalnej. Niejednokrotnie na przybyszów poruszających się autokarem mińskiego PKS - u czekały również okolicznościowe gratisy będące miłym upamiętnieniem czerwcowego wyjazdu. Na jego zakończenie padł niejeden postulat zorganizowania jeszcze w tym roku kolejnej wyprawy. Sztuka zrealizowania dwóch autokarowych wycieczek, w ciągu jednego roku, przez TPMM udawała się dotąd rzadko, wobec tego nadeszła pora przełamać tą passę.

Tomasz Adamczak
fot. Renata Adamczak

Stwórzmy razem wystawę

Muzeum Ziemi Mińskiej, Instytut Podstawowych Problemów Techniki Polskiej Akademii Nauk i Towarzystwo Przyjaciół Mińska Mazowieckiego są organizatorami konkursu zatytułowanego „Nasi dziadkowie jako uczniowie i nauczyciele - jak to było naprawdę?".

Głównym celem przedsięwzięcia jest przybliżenie życia i działalności polskich uczniów lub nauczycieli uczących się lub pracujących do końca lat pięćdziesiątych ubiegłego wieku. Autorzy najlepszych prac otrzymają nagrody pieniężne i rzeczowe oraz zostaną współautorami wystawy, która zostanie zaaranżowana w siedzibie Muzeum Ziemi Mińskiej. Odpowiedni plik z informacjami i regulaminem konkursu znajduje się w dziale „Do pobrania" na stronie internetowej www.tpmm.pl skąd można go pobrać. Serdecznie zapraszamy do udziału w zmaganiach.

Wystawa fotografii Marka Wielgo

„Pasją robienia zdjęć zarazili mnie rodzice, bo fotografia zawsze była obecna w moim rodzinnym domu" - mówi mińszczanin Marek Wielgo, którego indywidualną wystawę fotografii można oglądać w Muzeum Ziemi Mińskiej (MZM).

- Prezentowane zdjęcia to efekt mojej pracy w ciągu ostatnich siedmiu lat. Wystawa nie ma jednego motywu przewodniego - można na niej zobaczyć zarówno portrety, jak i zdjęcia reportażowe, pejzaże, a także miejski krajobraz. Po prostu chciałem się podzielić moją pasją fotografowania - mówił Marek Wielgo podczas wernisażu wystawy, który odbył się w piątek, 15 czerwca.

Marek Wielgo fotografuje od 1997 r. A właściwie od dziecka, bo pierwsze zdjęcie zrobił mamie podczas rodzinnego spaceru po Mińsku, gdy miał 6 lat. Wśród słynnych fotografów, którzy stanowią dla niego wzór wyróżnia Henri Cartier-Bressona, Terry'ego Richardsona i Bruce'a Gildena.

- Nie mogę mieć zawsze aparatu przy sobie, ze względu na obowiązki zawodowe, ale czasem wychodzę w miasto na „łowy". Staram się też planować zdjęcia, układam scenariusz tego, co chcę sfotografować i potem to realizuję. Bardzo lubię fotografować portrety, bo zmuszają mnie do znalezienia w sobie pokładów psychologa. Dzięki portretom przełamuję też własne bariery w kontaktach z ludźmi, aby móc pokazywać ich na zdjęciach jak najbardziej prawdziwymi. Pasjonuję się też miejskim krajobrazem. Ostatnio robię zdjęcia ukazujące miasto bez ludzi - takie odrealnione, baśniowe, industrialne, postapokaliptyczne pejzaże - powiedział portalowi minskmaz.com.

Wystawę zorganizowało Towarzystwo Przyjaciół Mińska Mazowieckiego, z którym Marek Wielgo od wielu lat współpracuje. Można ją oglądać do 15 lipca w MZM, od wtorku do piątku w godz. 9-17 i w niedziele, w godz. 12-16.

Oprac i fot. Dariusz Mól
źródło: http://minskmaz.com/news/portrety-w-miejskim-krajobrazie