ISSN 1507-4447

MIM

MIM VII/251 - ROK XXVI - GAZETA SAMORZĄDOWA - LIPIEC/SIERPIEŃ 2016 ROK

LETNI FESTIWAL ORKIESTR DĘTYCH - str. 8-9

74. ROCZNICA LIKWIDACJI GETTA - str. 14

PODPISANIE UMOWY NA WYPOSAŻENIE SALI KONCERTOWEJ MSA - str. 5

UROCZYSTE OTWARCIE CZĘŚCI DYDAKTYCZNEJ MSA - str. 4

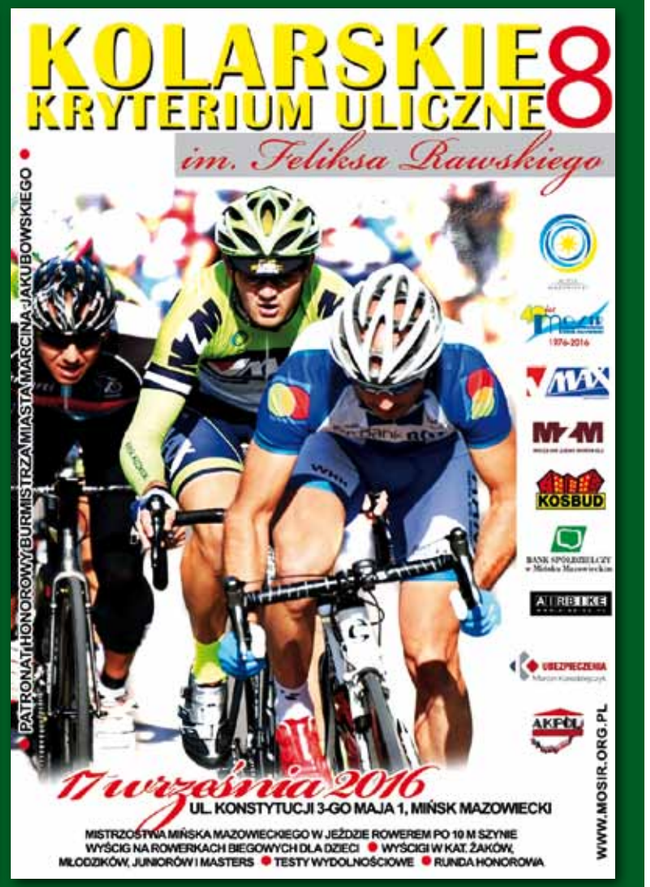

Szanowni Państwo.

W piątek, 2 września, oddałem w ręce Pana Dyrektora Wenantego Domagały i całej szkolnej społeczności piękny, nowoczesny budynek Miejskiej Szkoły Artystycznej. Nasza młodzież będzie od tej pory rozwijać swoje muzyczne, czy plastyczne talenty w przestronnych, profesjonalnie przygotowanych salach dydaktycznych. Kilka dni wcześniej podpisałem umowę z wykonawcą wyposażenia sali koncertowej. Na jej podstawie, już na koniec tego roku, zyskamy jedną z najnowocześniejszych w Polsce sal, gdzie poza spektaklami teatralnymi, koncertami, występami kabaretów, będziemy mogli oglądać również filmy, nawet w wersji 3D.

Na początku sierpnia ruszyła przebudowa skrzyżowania ul. Szpitalnej i Siennickiej, polegająca na zmianie przebiegu jezdni, budowie zatoki autobusowej, chodników i ciągu pieszo-rowerowego. Przede wszystkim jednak zostanie zbudowanych kilkadziesiąt miejsc parkingowych, dzięki którym rodzice uczniów ZSM nr 2 będą spokojni o bezpieczeństwo swoich dzieci odwożonych samochodami do szkoły.

W całym mieście można zauważyć wielki bum inwestycyjny. Trwają zlecone przez miasto prace na ulicach Kościuszki, Kaszubskiej, Pomorskiej, Nowy Świat, przebudowywana jest kuchnia i stołówka w Gimnazjum Miejskim nr 2. Prowadzone od początku września oczyszczanie parkowego stawu, budowa wodnego progu i nowych mostów to prace zmierzające do zmiany wizerunku parku miejskiego. Mazowiecki Zarząd Melioracji i Urządzeń Wodnych od kilku tygodni prowadzi roboty związane z budową nowego jazu. Powiat miński przystąpił do wyczekiwanych przez mieszkańców prac drogowych w ulicach Kościelnej i Przemysłowej. Obie te inwestycje realizowane są z udziałem środków z budżetu miasta Mińsk Mazowiecki. Wzmożona ilość inwestycji powoduje niestety utrudnienia w komunikacji, za co wszystkich Państwa serdecznie przepraszam i proszę o cierpliwość i wyrozumiałość.

Burmistrz Miasta Mińsk Mazowiecki
Marcin Jakubowski

595
LAT MIASTA
MIŃSK MAZOWIECKI

W numerze:

TEMAT NUMERU – str. 4
- Uroczyste otwarcie części dydaktycznej MSA

Z ŻYCIA MIASTA – str. 5-14
– Podpisanie umowy na wyposażenie sali koncertowej Miejskiej Szkoły Artystycznej
– Co nowego w inwestycjach miejskich ?
– Obchody 96. Rocznicy Bitwy Warszawskiej
– Piknik kulturalno-sportowy promujący Gminny Program Rewitalizacji
– „Jest w orkiestrach dętych jakaś siła...”
– XXIX Klubowa Wystawa Dogów Niemieckich
– Miński Festiwal „Pociąg do Matematyki”
– „Zostań Ogrodnikiem Roku” - finał konkursu
– Sierpniowe rajdy Magnetu
– „Bezpieczna droga do szkoły”
– 100. rocznica zmiany nazwy miasta na Mińsk Mazowiecki
– Nauczycielskie mianowania
– Delegacja miasta Mińsk Mazowiecki z wizytą w Telszach
– 74. rocznica likwidacji getta w Mińsku Mazowieckim

Lista Partnerów Programu „Rodzinny Mińsk” – str. 15

KULTURA – str. 16-23
– W Miejskiej Bibliotece Publicznej
– Z imprez MDK
– Muzeum Ziemi Mińskiej

SPORT – str. 24-27
– Wakacje 2016 z MOSiR
– Podsumowanie sezonu 2015/16
– Obóz sportowo - żeglarski
– Mińsko Mazowieckie Towarzystwo Tenisowe z wizytą w Telszach
– Grappler na Litwie

URZĄD MIASTA INFORMUJE – str. 28-30

www.facebook.com/MiastoMinskMazowiecki

Otwarcie nowej drogi przy Przedszkolu Miejskim nr 6

We wtorek, 6 września, dokonano oficjalnego „przecięcia wstęgi” będącego symbolicznym przekazaniem w użytkowanie nowej drogi dojazdowej do Przedszkola Miejskiego nr 6.

Koszt inwestycji wyniósł ok. 330 tys. zł. Wybudowano ok. 170 mb drogi łącznie z sięgaczami dojazdowymi do garaży, 33 miejsca parkingowe, w tym jedno dla osoby niepełnosprawnej. Autorem projektu i wykonawcą był Zarząd Dróg Miejskich Sp. z o.o. w Mińsku Mazowieckim.

red., fot. z arch. UM MM

Uroczyste otwarcie części dydaktycznej MSA

Rok 2016 to dla Miejskiej Szkoły Artystycznej I stopnia im. Konstantego Ryszarda Domagały to rok szczególny. Szkoła obchodzi jubileusz 40-lecia założenia placówki przez patrona szkoły oraz otrzymuje od Miasta Mińsk Mazowiecki prezent w postaci nowej, nowoczesnej placówki. Od pierwszego września w siedemnastu salach lekcyjnych, plus patio rozpocznie edukację 223 uczniów. W dniu 2 września miało miejsce uroczyste otwarcie części dydaktycznej Miejskiej Szkoły Artystycznej i przekazanie nowego sztandaru uczniom szkoły.

Dzięki rozbudowie części dydaktycznej powierzchnia użytkowa wzrosła z 810m kw. do 2646m kw. W obiekcie zadbano o stronę akustyczną pomieszczeń w celu wyeliminowania przenikania dźwięku do sąsiadujących sal lekcyjnych, zastosowano akustyczne drzwi zewnętrzne oraz stolarkę okienną. Sale lekcyjne zostały przystosowane do kierunków programowych (nauczanie indywidualne gry na instrumentach, zajęcia teoretyczne- grupowe, plastyka, kameralistyka wokalna, chór, szkolna orkiestra kameralna). Powstało nowoczesne zaplecze higieniczno - sanitarne, w skład którego wchodzi 9 niezależnych łazienek i sanitariatów, w salach lekcyjnych pojawiły się umywalki. Powstała szatnia dla uczniów, zaplecze socjalne dla pracowników. Obiekt jest monitorowany przez 36 kamer, każda sala posiada łącze telefoniczne i internetowe.

Elementem , który budzi szczególne zainteresowanie osób odwiedzających obiekt jest przeszklone patio, które pełni rolę łącznika skrzydeł budynku rozbudowanego, sali koncertowej oraz nowej części dydaktycznej, fuaie dla widowni sali koncertowej, galerii oraz sali kameralnej. Ze względu na dużo powierzchni przeszklonych nad jakością i temperaturą powietrza czuwa specjalna centrala wentylacyjna, a w okresie zimy temperaturę zabezpieczają trzy systemy ogrzewania (ogrzewanie podłogowe, grzejniki podłogowe dające ciepło na szklaną ścianę od strony wschodniej oraz nawiew ciepłego powietrza przez 6 napowietrzaczy).

W obiekcie nad jakością powietrza poza systemem dla patia czuwają oddzielne centrale wentylacyjne dla pomieszczeń pod salą koncertową, sceny oraz widowni. Do oświetlenia obiektu wewnątrz oraz na zewnątrz zastosowano energooszczędne źródła światła.

Oddanie do użytkowania tak nowoczesnego i przestrzennego obiektu tworzącego jeden kompleks edukacyjno-kulturalny powoduje, że dzieci nie będą musiały przemieszczać się do różnych budynków na terenie miasta, rodzice nie będą przewozić dzieci na zajęcia z budynku do budynku. Dzieci mają w tym obiekcie zapewnioną opiekę pedagogiczną oraz bezpieczeństwo.

Warto było czekać na oddanie tak nowoczesnego obiektu szkoły, który w trakcie realizacji przechodził wiele udoskonaleń techniczno-projektowych, a wszystko to by radość z muzykowania w murach tej szkoły uprzyjemniała nam życie codzienne.

Sławomir Tkacz

Podpisanie umowy na wyposażenie sali koncertowej Miejskiej Szkoły Artystycznej

31 sierpnia, została podpisana umowa na wyposażenie sali koncertowej w Miejskiej Szkole Artystycznej. Miasto reprezentował burmistrz Marcin Jakubowski, a wykonawcę, firmę Awaco Sp. z o.o., prezes Wojciech Gardocki. Na miejsce złożenia podpisów dyrektor Wenanty Maciej Domagała wybrał przestronne patio w MSA. Przewidywany termin zakończenia prac to koniec 2016 roku. Wartość umowy to ok. 6,5 mln zł.

Sala koncertowa została zaprojektowana, aby służyć zarówno Szkole Artystycznej jak i szerokorozumianej społeczności lokalnej. Wyposażenie akustyczne i technologiczne będzie umożliwiało, oprócz prowadzenia zajęć typowych dla szkoły muzycznej, realizowanie wielu imprez różnego typu, takich jak:

– solowe i grupowe akustyczne występy uczniów szkoły artystycznej bez wykorzystania nagłośnienia,
– akustyczne koncerty orkiestry symfonicznej, chóralne bez wykorzystania nagłośnienia,
– projekcje filmowe z wykorzystaniem nagłośnienia kinowego,
– imprezy słowno – muzyczne z wykorzystaniem nagłośnienia,
– koncerty rozrywkowe z wykorzystaniem nagłośnienia,
– występy teatralne,
– konferencje, prelekcje, spotkania szkoleniowe,
– festiwale okręgowe, przeglądy piosenki.

Zrealizowanie w jednej sali imprez o tak odmiennych wymaganiach akustycznych będzie możliwe dzięki zainstalowaniu specjalnych rozwiązań umożliwiających przestrajanie akustyki na potrzeby poszczególnych wydarzeń. Przykładowo:
- na potrzeby codziennych ćwiczeń uczniów Szkoły Artystycznej ustawiany będzie czas pogłosu typowy dla kameralnych sal koncertowych (RT=1,3 s),
- na potrzeby seansów filmowych lub koncertów z wykorzystaniem nagłośnienia czas pogłosu będzie skracany (do ok. RT=0,9 s),
- na potrzeby koncertów akustycznych większych składów orkiestrowych będzie możliwość wydłużenia czasu pogłosu nawet do wartości typowych dla małych sal filharmonicznych (RT=1,6 s).

Aby osiągnąć tak wysokie parametry akustyczne oraz duże możliwości funkcjonalne, przeprowadzono szczegółowe projektowanie akustyczne, do którego wykorzystano komputerowy model akustyczny 3D. Na podstawie danych z modelowania komputerowego dobrano precyzyjnie okładziny akustyczne, konstrukcję podłogi estrady, fotele na widowni oraz pozostałe elementy wpływające na finalne parametry akustyczne. Realizacja będzie przebiegać pod stałą kontrolą akustyków, którzy w ramach procedury strojenia akustycznego będą kilkukrotnie wykonywać pomiary akustyczne po kolejnych etapach wyposażania sali, aby mieć pewność, że finalny efekt nie będzie odbiegał od założonego w projekcie.

Sala zostanie wyposażona w cyfrowy system projekcji filmowej zgodny ze standardem DCI, dzięki czemu możliwe będzie organizowanie projekcji filmowych, w tym premierowych. Zgodnie z najnowszymi trendami obiekt będzie mógł wyświetlać filmy również w wersji 3D w trybie polaryzacyjnym. Dźwięk będzie zgodny ze standardem Dolby Surround 7.1. Sala swoimi parametrami nie będzie odbiegać od możliwości typowych sal kinowych znajdujących się w kompleksach typu multipleks.

System nagłośnienia koncertowego będzie wykorzystywał standardowe współczesne komponenty elektroakustyczne tj. konsoletę cyfrową, cyfrowe przesyłanie sygnałów fonicznych pomiędzy urządzeniami, mikrofony bezprzewodowe z transmisją cyfrową, zestawy głośnikowe typu line array. Dzięki temu wyposażeniu możliwa będzie obsługa dźwiękowa wszystkich koncertów wykonawców jazzowych, rozrywkowych, klasycznych i wszelakich innych, których występy wymagają zastosowania systemu nagłaśniania.

Podstawowe oświetlenie estradowe sali dobrano w pierwszej kolejności zgodnie z potrzebami występów uczniów szkoły. Dodatkowe oprawy oświetleniowe będą umożliwiały również realizację oświetlenia estradowego podczas koncertów artystów przyjeżdżających na zaproszenie. Wśród zainstalowanych opraw oświetleniowych znajdą się klasyczne konstrukcje typowe dla sal koncertowych i teatralnych, energooszczędne oprawy wykorzystujące technologię LED oraz inteligentne oprawy umożliwiające realizatorowi oświetlenia obsługującemu cyfrową konsoletę oświetleniową, oprócz oczywistej zmiany natężenia światła, m.in. zmianę lokalizacji plamy świetlnej, koloru światła, czy też wyświetlanego wzoru.

Wyposażenie technologiczne sali (m.in. oświetlenie estradowe, ekran kinowy, głośniki koncertowe i zaekranowe, kurtyna, kulisy, dekoracje, …) zostanie podwieszone pod sufitem akustycznym sali przy pomocy sztankietów głośnikowych, oświetleniowych, ekranowego, kurtynowego i dekoracyjnych. Całość systemu mechaniki scenicznej wraz ze spójnym systemem sterowania będzie umożliwiała obsłudze sali pełne przezbrojenie wnętrza z trybu realizacji zajęć szkolnych do trybu koncertowego lub kinowego w ciągu około godziny.

Sumarycznie do zrealizowania systemów technologii widowiskowej w sali koncertowej Miejskiej Szkoły Artystycznej w Mińsku Mazowieckim zostanie wykorzystane m.in.:
• 26 km różnego rodzaju kabli,
• 920 m2 ustrojów akustycznych,
• 150 opraw oświetleniowych,
• 94 głośniki,
• 64 mikrofony,
•dziesiątki wzmacniaczy, procesorów, przetworników, anten, ….
• 314,50 m2 powierzchni sali koncertowej wraz ze sceną,
•417 foteli na widowni

Dzięki przyjętym rozwiązaniom w zakresie akustyki i technologii estradowej organizowanie popołudniowych/wieczornych koncertów i projekcji dla mieszkańców miasta i okolic nie będzie kolidowało z codziennymi zajęciami szkoły. Co najważniejsze, parametry akustyczne sali oraz jej wyposażenie technologiczne będą pozwalały na zrealizowanie całkowicie różnych wydarzeń kulturalnych i społecznych, które z uwagi na odmienne wymagania i potrzeby zazwyczaj są realizowane w różnych budynkach. W sali koncertowej Miejskiej Szkoły Artystycznej w Mińsku Mazowieckim zostanie uzyskana rzeczywista wielofunkcyjność w pełnym tego słowa znaczeniu. Finalnie Mińsk Mazowiecki dzięki tej realizacji uzyska salę wielofunkcyjną umożliwiającą realizację imprez oraz edukacji muzycznej na poziomie dobrych sal widowiskowych istniejących w polskich miastach powiatowych i wojewódzkich.

Tekst opracowany na podstawie materiałów dr. Piotra Kozłowskiego

www.facebook.com/MiastoMinskMazowiecki

Co jeszcze nowego w inwestycjach miejskich ?

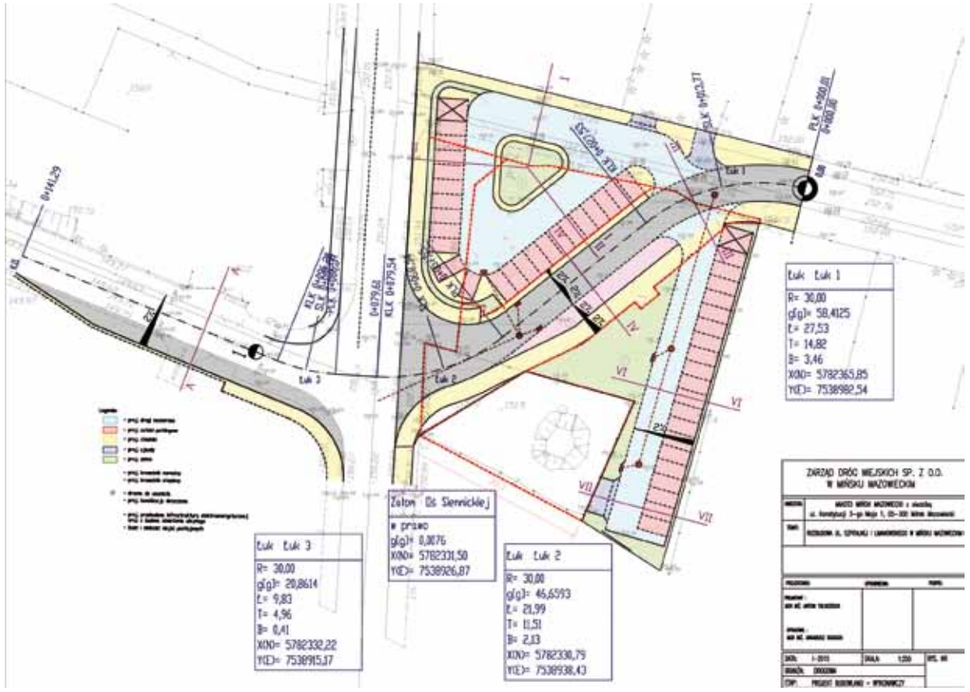

Trwają roboty budowlane związane z rozbudową ulicy Szpitalnej

W ramach w/w inwestycji przebudowane zostanie skrzyżowanie ulicy Siennickiej z ulicą Szpitalną oraz z ulicą Limanowskiego. W ramach rozbudowy powstanie nowy odcinek jezdni bitumicznej o szerokości 6 m i długości 79,6 m, obustronne chodniki i ciągi pieszo-rowerowe, zatoka autobusowa oraz zatoki parkingowe z 44 miejscami postojowymi dla samochodów osobowych.

Wybudowany zostanie również nowy odcinek kanalizacji deszczowej odprowadzającej wody opadowe oraz przebudowane zostanie oświetlenie uliczne i zjazdy do posesji. Rozbudowa skrzyżowania ulic Siennickiej, Szpitalnej i Limanowskiego przyczyni się do poprawy bezpieczeństwa ruchu drogowego. Poprawi płynność ruchu i przepustowość skrzyżowania. Powstaną nowe miejsca postojowe, których brakowało w tej części miasta.

Wydział Inwestycji, fot. Leszek Siporski

GAZETA SAMORZĄDOWA MIM. Wydawca: Samorząd Miasta Mińsk Mazowiecki. Redaktor naczelny: Diana Rokicka.
Adres Gazety: 05-300 Mińsk Mazowiecki, ul. Konstytucji 3 Maja 1, pok. 202, tel. 25 759 53 31, fax 25 758 40 25, e-mail: info@umminskmaz.pl. Skład: Piotr Wojciechowski. Fot. na okładce: Andrzej Ryszawa, Leszek Siporski, z archiwum Urzędu Miasta.
Redakcja zastrzega sobie prawo do zmian i skrótów w nadesłanych tekstach.

Druk: Zakłady Graficzne „TAURUS" Roszkowscy Sp. z o.o., Kazimierów, ul. Zastawie 12, 05-074 Halinów, tel. 22 760 41 64-66.
Gazeta Samorządowa MIM dostępna jest także w wersji elektronicznej na stronie internetowej miasta www.minsk-maz.pl.
http://www.minsk-maz.pl/72,mim-gazeta-samorzadowa.html

Obchody 96. Rocznicy Bitwy Warszawskiej

W dniu 15 sierpnia 2016 roku obchodziliśmy 96. rocznicę Bitwy Warszawskiej. O 11:00 w Kościele NNMP została odprawiona Msza Święta w intencji Ojczyzny. Następnie uroczystości przeniosły się pod Pomnik Niepodległości.

W uroczystościach pod Pomnikiem Niepodległości uczestniczyli osobiście: poseł Daniel Milewski i sędzia Trybunału Stanu Andrzej Kojro. Panią Poseł Teresę Wargodzką i Wicemarszałek Senatu Marię Koc reprezentowali ich asystenci. Na uroczystościach obecni byli także: Zastępca Burmistrza Miasta Mińsk Mazowiecki – Krzysztof Michalik, Wicestarosta Miński – Krzysztof Płochocki, radni, przedstawiciele organizacji kombatanckich, służby mundurowe, harcerze, przedstawiciele mińskich szkół, miejskich i powiatowych jednostek organizacyjnych oraz mieszkańcy miasta.

Po okolicznościowych przemówieniach odczytano apel poległych, a następnie delegacje złożyły kwiaty pod pomnikiem. Jak zwykle oprawę muzyczną uroczystości zapewniła Miejska Orkiestra Dęta Miasta Mińsk Mazowiecki pod batutą Marcina Ślązaka.

red., fot. z arch. UM MM

Piknik kulturalno-sportowy promujący Gminny Program Rewitalizacji dla Miasta Mińsk Mazowiecki

30 lipca, na tarasie Miejskiego Domu Kultury, w ramach trwających prac nad opracowaniem Gminnego Programu Rewitalizacji dla Miasta Mińsk Mazowiecki, odbył się piknik kulturalno-sportowy, którego celem było rozpowszechnienie informacji o zrealizowanych i planowanych działaniach oraz wymiana poglądów z osobami zainteresowanymi tematyką rewitalizacji.

Wydarzenie miało charakter mikro-festynu sąsiedzkiego i zostało zorganizowane na obszarze rewitalizacji dla Miasta Mińsk Mazowiecki, gdyż m.in. na terenie parku będzie realizowanych szereg przedsięwzięć przyczyniających się do realizacji celów wynikających z obowiązującej Ustawy o rewitalizacji. Poza atrakcjami przygotowanymi przez animatorów, na stoisku Miasta wyłożone zostały materiały informacyjne dla wszystkich zainteresowanych. Miński Klub Biegacza DREPTAK przygotował tor przeszkód, który wymagał nie tylko zachowania spokoju, ale i dobrej kondycji fizycznej. Po wielu aktywnościach i zabawach był również czas na posiłek, podczas którego była możliwość zadawania pytań i konsultowania pomysłów na działania, jakie można umieścić w opracowywanym dokumencie. Mimo niesprzyjającej aury, wydarzenie cieszyło się zainteresowaniem, a tematyka dla wielu okazała się zupełnie nowa, chociaż, jak sami przyznali - dająca wiele możliwości naszemu miastu.

Współorganizatorami wydarzenia byli: Miejski Dom Kultury, Miński Klub Biegacza DREPTAK oraz Miejski Ośrodek Sportu i Rekreacji, którym bardzo dziękujemy za zaangażowanie i pomoc.

Zadanie zostało zrealizowane w ramach projektu pn. „Opracowanie Programu Rewitalizacji dla Miasta Mińsk Mazowiecki do roku 2025" współfinansowanego przez Unię Europejską ze środków Funduszu Spójności w ramach Programu Operacyjnego Pomoc Techniczna 2014-2020.

red., fot. z arch. UM MM

„Jest w orkiestrach dętych jakaś siła...”

VIII Letni Festiwal Orkiestr Dętych w naszym mieście za nami. 28 sierpnia, w upalną niedzielę, zgromadził licznych miłośników muzyki i barwnego widowiska. Od godz. 16.30 przemaszerowały paradnie ulicami miasta oraz hucznie wmaszerowały na dziedziniec Miejskiego Domu Kultury cztery zespoły. Przed mińską publicznością zaprezentowały się:

Dziewczęca Orkiestra Dęta z Młodzieżowego Domu Kultury w Rzeszowie, powstała w 1975 roku.

Jest to zespół szkolno – studencki, złożony z samych dziewcząt. Jest jedyną tego typu orkiestrą dętą w regionie. Nauka gry na instrumentach odbywa się od podstaw, gdyż jest to orkiestra amatorska. Obecnie liczba orkiestrantek wynosi około 60 dziewcząt. Przez 40 lat działalności zespół wykształcił około 1500 dziewcząt, rozwijając ich zdolności muzyczne i artystyczne, dając poczucie wspólnoty. Poza zgłębianiem tajników muzyki młodzież ma również możliwość poznawania innych krajów, ich języka i kultury. Część dziewcząt po skończeniu kariery w orkiestrze kontynuuje dalej swoje muzyczne zainteresowania, niektóre podejmują nawet studia muzyczne. Repertuar zespołu stanowią: marsze pochodowe, dixielandowe, wiązanki popularnych melodii, utwory estradowe oraz musztry paradne. Od samego początku swojego istnienia uświetniała ona swoimi występami uroczystości o charakterze patriotycznym, rozrywkowym, obchody świąt lokalnych, okolicznościowych, parady.

W ciągu 40 lat działalności Orkiestra uczestniczyła w wielu koncertach zagranicznych. Jej unikatowy charakter zwrócił uwagę organizatorów festiwali z zagranicy, dzięki czemu jest ona zapraszana między innymi do Belgii, Francji, Hiszpanii, Włoch, Rumunii czy na Słowację. Uczestniczy tam w świętach lokalnych takich jak Święto Mimozy w Montbeliard we Francji, Światowy Dzień Dziecka w Murcii w Hiszpanii, czy festiwalach międzynarodowych jak Festiwal Kwiatów w San Remo we Włoszech, Międzynarodowy Festiwal Orkiestr Dętych w Bukareszcie w Rumunii. Opiekę nad zespołem sprawują Ewa Krupa, Ewelina Dubaj i Konrad Pasch, którzy swoim zaangażowaniem i pracą uczą dziewczęta nie tylko gry na instrumentach, ale również kształtują w nich odpowiednie postawy i wartości życiowe;

Miejska Orkiestra MODREATO z Warki – powstała w 1910 r.

Od 2007 r. prowadzi ją Artur Gębski - absolwent Akademii Świętokrzyskiej w Kielcach i Akademii Muzycznej w Poznaniu – dyrygent, trębacz, pedagog. Pod jego batutą orkiestra gra wiele koncertów w kraju i za granicą. Występowała m.in. w Niemczech, Bułgarii, na Słowacji, na Ukrainie i wielu międzynarodowych festiwalach, gdzie zdobywała liczne nagrody i wyróżnienia. W 2012 r. Orkiestra Moderato wystąpiła na wspólnym koncercie z Orkiestrą Sił Powietrznych USA, przez którą została odznaczona Medalem Glenna Millera, za bardzo wysoki poziom artystyczny. Moderato ma w swoim repertuarze ponad 100 światowych standardów muzyki popowej i jazzowej. Wykonuje również niezwykle efektowną musztrę paradną (1. miejsce w kategorii musztry paradnej na Międzynarodowym Festiwalu Orkiestr Dętych w Kozach 2014 r.). Zdobyła również 1. miejsce w kategorii musztry paradnej i Grand Prix 43. Ogólnopolskiego Festiwalu Młodzieżowych Orkiestr Dętych w Inowrocławiu. Podczas Bałkan Folk Festival w Bułgarii w 2015 r. otrzymali nagrodę „The best of the best” dla najlepszej orkiestry festiwalu. Podczas Mistrzostw Europy Orkiestr w Rastede w Niemczech 2016 r., zdobyli dwa srebrne medale w kategorii musztry paradnej i koncertu estradowego. Miejska Orkiestra MODERATO z Warki nagrała dwie płyty - pierwszą w 2010 r. w studiu Polskiego Radia w Kielcach pt. „Swing w grodzie piwa i historii”, drugą w 2013 r. pt. „Vivat Warka”. W nadchodzącym roku planują nagranie trzeciej płyty i tournee po Europie;

Orkiestra Wojskowa z Siedlec – powstała w 1947 r. w Sanoku.

Do roku 1976 jej siedzibą był Jarosław. W 1977 r. Orkiestra została przeniesiona do Siedlec, gdzie tradycje muzyki wojskowej sięgają okresu międzywojennego. W 1996 roku, orkiestra garnizonowa zostaje przeformowana w Orkiestrę 1 Warszawskiej Dywizji Zmechanizowanej, stając się jej pododdziałem reprezentacyjnym. Od 2002 roku po reorganizacji Orkiestr następuje jej powrót do struktur garnizonowych. Obecnie swoją działalnością obejmuje całe województwo mazowieckie i podlaskie. Występuje dla wojska i społeczeństwa podczas uroczystości państwowych, wojskowych, miejskich i na uroczystościach rekreacyjno - rozrywkowych. Prezentuje muzykę patriotyczno - historyczną, religijną, poważną i rozrywkową. W szyku marszowym wykonuje efektowną musztrę paradną. Koncertuje w kościołach oraz na gościnnych scenach innych miast z bogatym repertuarem muzyki polskiej i światowej. Współpracuje z instytucjami kulturalnymi miasta Siedlce: Miejskim Ośrodkiem Kultury, Centrum Kultury i Sztuki oraz chórami: Katedralnym i Chórem Miasta Siedlce. Orkiestra pełni także funkcje reprezentacyjne, biorąc udział w powitaniach mężów stanu i dowódców wojskowych: w Pałacu Prezydenckim, Sztabie Generalnym Wojska Polskiego oraz w Dowództwie Garnizonu Warszawa. W 2002 z okazji jubileuszu 55 - lecie powstania, orkiestra została uhonorowana dyplomem Ministra Kultury i Sztuki. W roku 2003 na Konkursie Orkiestr Garnizonowych Wojska Polskiego w Świeradowie Zdroju zajęła I miejsce prezentując najlepszy program koncertowy, za co została wyróżniona dyplomami i pucharami Ministra Obrony Narodowej. Ma na swoim koncie występy zagraniczne m.in.: Austrii, Niemczech, Holandii, Słowacji i Łotwie. Od 01.01.2011 r. orkiestra występuje pod nazwą „Orkiestra Wojskowa w Siedlcach”. W 2013 r. orkiestra wzięła udział w 48 Konkursie Orkiestr Wojska Polskiego w Świeradowie-Zdroju, gdzie zdobyła tytuł laureata konkursu w kategorii koncertu estradowego. Obecnie dowódcą - kapelmistrzem jest kpt. Dariusz Kaczmarski;

Orkiestra Dęta Miasta Mińsk Mazowiecki – powstała w 1991 roku.

Od 2008 roku kapelmistrzem jej jest Marcin Ślązak, absolwent Akademii Muzycznej w Poznaniu i Gdańsku na wydziałach dyrygentury Orkiestr Dętych i Dyrygentury Chóralnej. Na co dzień dyrygent Reprezentacyjnego Zespołu Artystycznego Wojska Polskiego.

Zespołowi towarzyszyła solistka Anna Grabowska-Nadwodna w utworach: Już nie zapomnisz mnie…, Napisz Maciek że mnie kochasz…– jako ukłon w kierunku żołnierzy stacjonujących w Mińsku Mazowieckim oraz w utworze z musicalu „Grease”.

Dyrektor artystyczny Festiwalu Marcin Ślązak po raz kolejny opracował artystyczną wizję imprezy i zaprosił doskonałe orkiestry, grające różnorodny repertuar – utwory tradycyjne, ludowe, poprzez klasykę, rock, pop, jazz, po muzykę filmową. Każdy z koncertów czterech orkiestr zaprezentował najwyższych lotów umiejętności muzyków, co doceniła publiczność i nagradzała wykonawców rzęsistymi oklaskami. Pomiędzy koncertami zatańczył doskonale zespół tańca nowoczesnego „Mada Dance” z Ciechanowa, przygotowany przez Panią Magdalenę Łobacz.

Na zakończenie wszystkie orkiestry (około 180 muzyków) wystąpiły wspólnie w trzech utworach. Gromko zabrzmiały: Highlan Catedral oraz Carnival de Paris. Po nich burmistrz miasta Marcin Jakubowski oraz przedstawiciele organizatorów: Emil Ławecki - prezes Mińskiego Towarzystwa Muzycznego oraz Barbara Sosnowska-Dzienio w imieniu dyrektora Miejskiego Domu Kultury Piotra Siły wręczyli kapelmistrzom okolicznościowe oraz promocyjne upominki. Podziękowania otrzymał też konferansjer, Pan Andrzej Krusiewicz, którego charakterystyczny głos jest nieodłącznie związany z mińskim festiwalem. W rytm marsza Szlakiem Brdy cztery orkiestry pożegnały mińską publiczność nagradzane gorącymi brawami. Do zobaczenia za rok!

Organizatorem Festiwalu było Mińskie Towarzystwo Muzyczne we współpracy z Miejskim Domem Kultury oraz Orkiestrą Dętą Miasta Mińsk Mazowiecki ze środków budżetu miasta Mińsk Mazowiecki. Honorowy patronat nad wydarzeniem sprawował burmistrz miasta Mińsk Mazowiecki Marcin Jakubowski.

www.facebook.com/MiastoMinskMazowieckiMTM, fot. Leszek Siporski, minskmaz.com

XXIX Klubowa Wystawa Dogów Niemieckich 2016

W sobotę, 9 lipca, w ośrodku Ekwos w Grębiszewie odbyła się XXIX Klubowa Wystawa Dogów Niemieckich 2016 pod Honorowym Patronatem Burmistrza Miasta Mińsk Mazowiecki Marcina Jakubowskiego.

W słonecznej aurze, na moment przerwanej ulewą i gradem, do konkurowania o tytuły najlepszych stanęło ponad 100 pięknych dogów niemieckich z Polski i zagranicy.

Skrupulatnej i merytorycznej oceny ich pokroju podjęli się sędziowie kynologiczni: Andras Korozs (Węgry), Manuel Martinez (Hiszpania) oraz Gerard Mignot (Francja). Puchar w konkurencji Best in Show ufundował burmistrz Marcin Jakubowski, a wręczyła go Alicja Cichoń właścicielowi doga niemieckiego pręgowanego CORAL Koloru Bursztynu - Krzysztofowi Zagórskiemu.

Organizatorzy zapowiedzieli, że jubileuszowa wystawa za rok odbędzie się w tym samym miejscu, więc już dzisiaj serdecznie na nią wszystkich zapraszają.

Wyniki wystawy zamieszczone sa na stronie internetowej:
www.klubdoga.pl/pl/2016klub.html

Alicja Cichoń
fot. www.klubdoga.pl

Miński Festiwal „Pociąg do Matematyki”

Czy matematyka może być fascynująca? Gdzie ukrywa się moc i siła matematyki? Jak czerpać przyjemność z uczenia się? Jak zainteresować matematyką wykorzystując potencjał uczniów i nowoczesne technologie? Czy w polskiej szkole można nauczać matematyki w sposób nowoczesny i efektywny?

Na te i wiele innych pytań będziemy mogli poszukać odpowiedzi już 1 października 2016r. podczas Mińskiego Festiwalu „Pociąg do Matematyki” w Szkole Podstawowej Nr 5 im. Józefa Wybickiego w Mińsku Mazowieckim.

Partnerami organizującymi to wyjątkowe wydarzenie są Fundacja Edukacja na NOWO, Miasto Mińsk Mazowiecki i Szkoła Podstawowa Nr 5.

Celem festiwalu jest promowanie edukacji matematycznej w atrakcyjnej i nowatorskiej formie, zachęcanie uczniów szkół podstawowych do bawienia się matematyką, a nie traktowania jej tylko jako przedmiot szkolny. Organizatorom zależy, by zademonstrować i zachęcić do doświadczania w jaki sposób matematyka może przewijać się przez wszystkie obszary tematyczne, ucząc logicznego i kreatywnego myślenia, a jednocześnie być znakomitą, angażującą wszystkie zmysły zabawą rozwijającą matematyczne umiejętności i zainteresowania. Pomóc w tym mają technologie i ciekawe zasoby edukacyjne, których uczniowie jeszcze nie mieli okazji poznać.

Organizatorzy festiwalu zapraszają uczniów i nauczycieli oraz rodziców z dziećmi do odwiedzenia dziesięciu stacji matematycznych w Szkole Podstawowej Nr 5 przy ul. Małopolskiej 11, w godzinach:
10:00 - 13:00 (nauczyciele i grupy uczniów)
14:00 - 17:00 (rodzice z dziećmi).

Podczas wizyty będzie można doświadczyć nowatorskich metod nauczania i uczenia się matematyki w oparciu o nowe technologie.

Więcej informacji na stronie www.edukacjananowo.edu.pl

Wydarzenie zostało objęte Honorowym Patronatem: Minister Edukacji Narodowej i Ośrodka Rozwoju Edukacji

Partnerzy festiwalu:
Intel, Wydział Pedagogiczny Uniwersytetu Warszawskiego, Poznańskie Centrum Superkomputerowo-Sieciowe (PCSS) PAN, Ośrodek Edukacji Informatycznej i Zastosowań Komputerów w Warszawie, Fundacja Edukacja dla przyszłości, Stowarzyszenie Rodzice w Edukacji, Lang Language Training Centre (Lang LTC), Centrum Fizyki Teoretycznej PAN, akces edukacja, EduSense Sp. .z.o.o., Fundacja Katalyst Engineering, Stowarzyszenie Krzewienia Edukacji Finansowej

Patronat medialny: Sygnał magazyn wychowawcy
Wsparcie finansowe: Fundacja mBank

Organizatorzy festiwalu
Fot. Edukacja na NOWO,
Pomorski Festiwal „Pociąg do matematyki”

Sierpniowe rajdy Magnetu

Kilkunastoosobowa grupa motocyklistów z mińskiego Magnetu, wzięła udział w IV Motozłazie Lubartowskim. Rajd organizowany przez Federację Zmotoryzowanych w dniach 12 – 15 sierpnia 2016 r., był jednocześnie IV rundą Mistrzostw Polski Pojazdów Zabytkowych. Baza rajdu zlokalizowana została nad jeziorem w Firleju. Trasa rajdu liczyła ponad 120 km pierwszego dnia i ok. 40 km dnia drugiego. W czasie rajdu odbywał się Konkurs Elegancji, w którym reprezentanci K.D.M. Magnet Tomasz i Renata Budzyńscy, zdobyli pierwsze miejsce w klasie POST 55.

W ostatni wieczór pobytu odbył się Bal Komandorski, podczas którego członkowie mińskiego klubu zostali uhonorowani dyplomami i pucharami za II miejsce w klasie POST 55 – Tomasz Budzyński i V miejsce w tej samej klasie – Jarosław Duda. Pozostali reprezentanci Magnetu zajęli miejsca w pierwszej dziesiątce w swoich klasach. Po czterech rundach eliminacyjnych klub Magnet zajmuje piąte miejsce w klasyfikacji drużynowej Mistrzostw Polski Pojazdów Zabytkowych.

Kolejny rajd, w którym uczestniczyli motocykliści z Magnetu odbył się 20 sierpnia na lotnisku warszawskiego Bemowa. Rajd WUK 2016 był rundą eliminacyjną Mistrzostw Okręgu Warszawskiego Pojazdów Zabytkowych PZM. Miński klub reprezentowali Maciej Cichocki i Piotr Wojdyga, umacniając się na prowadzeniu w klasyfikacji generalnej mistrzostw okręgu, w klasach PRE 1955 i PRE 1970.

W klasyfikacji klubowej Mistrzostw Okręgu Warszawskiego PZM, Klub Dawnych Motocykli Magnet zajmuje trzecie miejsce.

Po klubowych wyjazdach nadchodzi pora na imprezę organizowaną przez Magnet w Mińsku Mazowieckim. Już 11 września zapraszamy miłośników zabytkowej motoryzacji na VI Miński Zlot Pojazdów Zabytkowych „WARKOT 2016”. Zlot odbędzie się tradycyjnie już przed Urzędem Miasta, w godzinach 9.00 – 13.00 i jest objęty Honorowym Patronatem przez Burmistrza Miasta Marcina Jakubowskiego. Do udziału zapraszamy posiadaczy pojazdów (aut, motocykli i innych pojazdów) wyprodukowanych do 31 grudnia 1985 r. Pojazdy polskiej produkcji wjeżdżają oczywiście bez limitu wieku. Zlot będzie miał charakter spotkania rodzinnego, ale na chętnych tradycyjnie będą czekały próby sprawnościowe. Przewidujemy wiele nagród dla uczestników m.in. za najstarszy samochód i motocykl Zlotu, najładniejszy motocykl i samochód Zlotu, najciekawszy pojazd amerykański, brytyjski, polski, niemiecki itd. Rozegrany zostanie konkurs wolnej jazdy motocyklem i Konkurs Elegancji (mile widziane stroje z epoki pojazdu). Muzycznie impreza będzie oprawiona przez MM Big Band.

Tekst i zdjęcia: K.D.M. Magnet

„Bezpieczna droga do szkoły”

Od września ruszył program „Bezpieczna droga do szkoły”. Realizowany jest przez patrol szkolny w składzie strażnik i policjant oraz przez strażników rejonowych, którzy patrolują rejony placówek oświatowych ze szczególnym uwzględnieniem dróg dojścia do nich.

Celem programu profilaktycznego jest zwrócenie uwagi na:
- ład i porządek wokół placówek szkolnych (obiekty sportowe, place zabaw, urządzenia sanitarne itp.),
- bezpieczne dojście dzieci i młodzieży do szkoły,
- osoby zachowujące się podejrzanie (dilerzy, pedofile itp.),
- zwierzęta wałęsające się bez nadzoru (bezpańskie psy itp.),
- zjawiska niepożądane mające charakter przemocy i agresji (ustawki, bójki itp.),
- stan oświetlenia i stan urządzeń elektrycznych, przeciwpożarowych itp.,
- dzieci do lat siedmiu poruszające się bez opieki osób dorosłych,
- stosowanie się przez osoby dowożące dzieci do szkoły do znaków drogowych,
- grupowanie się uczniów na przerwach i w czasie wolnym od nauki.

Straż Miejska, fot. z arch. UM MM

www.facebook.com/MiastoMinskMazowiecki

100. rocznica zmiany nazwy miasta na Mińsk Mazowiecki

Postanowieniem Komitetu Urządzającego Królestwa Polskiego z 10 lipca 1868 roku nasze miasto zaczęto nazywać Nowo-Mińsk (Nowomińsk). Prawie pół wieku później, 11 lipca 1916 roku, Naczelnik Powiatu Książę Loewenstein opublikował w Gazecie Urzędowej Powiatu Mińsko-Mazowieckiego (z dnia 19 lipca 1916 r., Nr 17) Obwieszczenie mówiące o tym, że „Pan Generał-Gubernator, na doręczone Mu podanie, pozwolił, aby powiatowy związek komunalny (Powiat) i miasto Nowo-Mińsk nosiły w przyszłości nazwę Mińsk-Mazowiecki".

11 lipca 2016 roku, minęło 100 lat odkąd urzędowa nazwa naszego miasta brzmi Mińsk Mazowiecki. Z tej okazji, z pomysłu Piotra Wojdygi i Alicji Cichoń, Muzeum Ziemi Mińskiej przy współpracy z Wydziałem Promocji, Kultury i Sportu Urzędu Miasta wyszło do mieszkańców z happeningiem. Młodzież w okolicznościowych koszulkach rozdawała bezpłatne pocztówki z fragmentem wspomnianej Gazety Urzędowej i informacją o przypadającej dzisiaj rocznicy. Część pocztówek trafiła też m.in. do Miejskiej Biblioteki Publicznej, Muzeum Ziemi Mińskiej, Urzędu Miasta i do Aquaparku. Jednocześnie na miejskich słupach ogłoszeniowych pojawiły się happeningowe plakaty.

Kreisblatt
FÜR DEN KREIS MIŃSK-MAZOWIECKI.
Gazeta Urzędowa
POWIATU MIŃSKO-MAZOWIECKIEGO.
1. Jahrgang. 1-y rocznik.
MIŃSK-MAZOWIECKI, den 19. Juli 1916. Nr. 17. MIŃSK-MAZOWIECKI, d. 19 Lipca 1916.
Bekanntmachung.
125.
Obwieszczenie.
Mińsk-Mazowiecki, den 11. Juli 1916.
Der Kreischef.
Prinz LÖWENSTEIN.
Mińsk-Mazowiecki, d. 11 Lipca 1916 r.
Naczelnik Powiatu
Książę LOEWENSTEIN.
100 ROCZNICA ZMIANY NAZWY MIASTA

Tekst i fot. MZM

Delegacja miasta Mińsk Mazowiecki z wizytą w Telszach na Litwie

W dniach 21 - 24 lipca 5-osobowa delegacja z Mińska Mazowieckiego uczestniczyła w uroczystych obchodach w Telsiai na Litwie - mieście, które w 2016 roku jest Litewską Stolicą Kultury.

Wraz z władzami Telsiai, przedstawicielami litewskiego rządu i znamienitymi gośćmi braliśmy udział w uroczystej mszy świętej, odsłonięciu pomnika upamiętniającego bitwę pod Durben w 1260 roku, koncercie lokalnych artystów. Niezapomniane wrażenia wywarła na nas wycieczka po Telsiai, w trakcie której zapoznaliśmy się z historią Żmudzi i obiektów małej architektury, licznie ulokowanych w całym mieście. Spotkanie było okazją do poznania przedstawicieli miast partnerskich naszego litewskiego przyjaciela, którzy przybyli z Niemiec, Austrii, Łotwy, Estonii. Ponadto swoją obecnością zaszczyciła uroczystości grupa z czeskiego Krnov, którą mieliśmy okazję gościć w naszym mieście podczas 595-lecia nadania praw miejskich.

W imieniu Burmistrza Miasta Mińsk Mazowiecki Pana Marcina Jakubowskiego pragnę na ręce burmistrza Telsze Pana Petras Kuizinas złożyć gratulację dla władz i mieszkańców miasta Telsze za zaszczytny tytuł „Telsze Kulturalna Stolica Litwy 2016 roku". - powiedział na uroczystościach radny Jerzy Gryz - To ogromne wyróżnienie dla miasta, jego historii i mieszkańców. To był zaszczyt dla delegacji z Mińska Mazowieckiego uczestniczyć w dzisiejszych uroczystościach razem z mieszkańcami miasta Telsze i delegacjami z miast partnerskich. Złożyliśmy kwiaty pod pomnikiem upamiętniającym litewskich bohaterów, wspólnie uczestniczyliśmy we mszy świętej za pokój na świecie w Katedrze Św. Antoniego z Padwy oraz w uroczystości odsłonięcia pomnika upamiętniającego bitwę pod Durben z udziałem najwyższych władz Litwy, w tym premiera Litwy Pana Algirdas Butkevičius. To wszystko pokazuje, że dbamy o te same ważne wartości jak szacunek dla bohaterów i pamięć o historii. Stanowi to fundament, na którym możemy budować przyjazne relacje pomiędzy naszymi miastami partnerskimi. Te wartości leżą też u podstaw dalszego, dynamicznego rozwoju naszych miast.

D.Rokicka, fot. z arch. UM MM

Nauczycielskie mianowania

16 nauczycieli odebrało akty nadania stopnia awansu zawodowego na nauczyciela mianowanego. Uroczystość odbyła się 29 sierpnia w siedzibie Urzędu Miasta Mińsk Mazowiecki. Warunkiem nadania stopnia nauczyciela mianowanego nauczycielowi kontraktowemu jest posiadanie odpowiednich kwalifikacji, odbycie stażu zakończonego pozytywną oceną dorobku zawodowego oraz zdanie egzaminu przed komisją egzaminacyjną.

Akty nadania nauczyciele otrzymali z rąk Pana Marcina Jakubowskiego Burmistrza Miasta Mińsk Mazowiecki. Przy nadawaniu stopnia nauczyciela mianowanego nauczyciele składali ślubowanie, potwierdzając je podpisem, według następującej roty: „Ślubuję rzetelnie pełnić mą powinność nauczyciela wychowawcy i opiekuna młodzieży, dążyć do pełni rozwoju osobowości ucznia i własnej, kształcić i wychowywać młode pokolenie w duchu umiłowania Ojczyzny, tradycji narodowych, poszanowania Konstytucji Rzeczypospolitej Polskiej. Tak mi dopomóż Bóg".

W tym roku awans zawodowy na nauczyciela mianowanego otrzymało ogółem 16 nauczycieli z mińskich placówek: Katarzyna Julita Błaszczak i Natalia Pielasa z ZSM nr 1; Kinga Renata Jurkowska z ZSM nr 2; Katarzyna Anna Gańko z SP nr 2; Barbara Nowicka z SP nr 5; Emilia Padzik, Sylwia Gugała, Paulina Anna Białoskurska i Sebastian Reczek z SP6; Dorota Danuta Karczmarczyk, Marzena Anna Borucka, Iwona Sylwia Szulawska, Magdalena Wojciechowska – Rysiawa i Nina Katarzyna Ostrowska z GM2; Anna Kowalczyk z PM6; Edyta Ufnal z PM4.

Zespół Oświaty UM MM

74. rocznica likwidacji getta w Mińsku Mazowieckim

21 sierpnia, na mińskim cmentarzu żydowskim upamiętniono 74. rocznicę likwidacji getta w Mińsku Mazowieckim. Po krótkim wprowadzeniu przez prezesa Towarzystwa Przyjaciół Mińska Mazowieckiego Damiana Sitkiewicza głos zabrał burmistrz Marcin Jakubowski, który powiedział - Zebraliśmy się w tym miejscu, aby upamiętnić najtragiczniejszy dzień w historii naszego miasta. Dzień, który pochłonął życie wielu mieszkańców. Dzień, który zapisał się w naszej historii w bardzo tragiczny sposób. Musimy o nim pamiętać.

Bo więcej słów w obliczu takiego dramatu nie potrzeba. Tragedia i zachowanie w pamięci – słowa klucze, które zostają w nas coraz głębiej rok po roku, rocznica po rocznicy.

Jan Jagielski – przedstawiciel Żydowskiego Instytutu Historycznego, przybliżył zebranym dzieje społeczności żydowskiej żyjącej niegdyś w naszym mieście. Wzruszającym był fakt, że na cmentarzu pojawili się synowie mińskiego Żyda, który jako jedyny z rodziny, będąc maleńkim dzieckiem, przeżył wojnę i wyjechał do Rosji. Kilka słów do zebranych wygłosił jeden z braci - Aaron Losz.

Nieodzownym elementem obchodów są wspólnie odmówione modlitwy. W niedzielę, za sprawą rabina Mosze Blooma, zabrzmiał wśród nas po hebrajsku jeden z Psalmów. Zaś z udziałem księży Wojciecha Lemańskiego i Eugeniusza Lewandowskiego odczytano po polsku modlitwy łączące zebranych z pomordowanymi kilkoma tysiącami mieszkańców naszego miasta. Mieszkali po sąsiedzku z naszymi dziadkami, chodzili po tych samych ulicach, po tym samym bruku. Śmiech ich dzieci mieszał się ze śmiechem dzieci naszych dziadków i pradziadków. Do czasu….

Dlatego tak ważna jest pamięć o ludziach, którzy współtworzyli historię naszego miasta, współtworzyli jego tożsamość. Ważna jest pamięć o okrucieństwie, które ludzie zadali ludziom, aby nigdy więcej się nie powtórzyło, o czym na cmentarzu mówili m.in. burmistrz Marcin Jakubowski oraz Aaron Losz.

Dopełnieniem uroczystości było wieczorne spotkanie z Naczelnym Rabinem Polski Michaelem Schudrichem. Sala w Miejskim Domu Kultury była pełna, a pytania padały różne: o koszerność, rozwody, zasady zachowania w synagodze, czy kobiety mogą być rabinami i wiele innych. Spotkanie to odbyło się dzięki Gminie Wyznaniowej Żydowskiej w Warszawie.

red., fot. Leszek Siporski, minskmaz.com

„Zostań Ogrodnikiem Roku" - finał konkursu

W niedzielę, 4 września, na Pikniku Sportowo-Rekreacyjnym na stadionie przy ul. Sportowej miało miejsce oficjalnie ogłoszono wyniki konkursu „Zostań Ogrodnikiem Roku" na najpiękniej ukwiecony balkon i ogródek przydomowy. Konkurs odbył się pod patronatem Burmistrza Miasta Marcina Jakubowskiego, a sponsorem nagród był sklep Castorama.

Zdobywcy miejsc od I do III otrzymali karty zakupowe do sklepu Castorama o wartości odpowiednio 600 zł (I m.), 400 zł (II m.) oraz 200 zł (III m.). W każdej kategorii przyznano po jednym wyróżnieniu w postaci karty zakupowej o wartości 50 zł. Nagrody na pikniku wręczali burmistrz Marcin Jakubowski oraz dyrektor sklepu Castorama Marcin Wnuk z asystentką Agnieszką Zalewską.

Konkurs „Zostań Ogrodnikiem Roku" ma na celu aktywizację mińszczan do wspólnego dbania o przestrzeń miejską, jej upiększania i eksponowania. Jakże miło spoglądać na ukwiecone balkony, czy fantazyjnie komponowane ogrody. Za rok kolejna edycja, więc już teraz zachęcamy mieszkańców miasta do przygotowań na wiosnę 2017, kiedy to po raz kolejny ogłosimy konkurs, a nagrody będą równie atrakcyjne.

Wyniki:
OGRODY
I miejsce – Emila Kowalczyk
II miejsce – Krystyna Kluczyńska
III miejsce – Anna Rosłoniec
wyróżnienie – Agata Zagańczyk

BALKONY
I miejsce – Joanna Węglińska
II miejsce- Monika Sikora
III miejsce – Agnieszka Mielcarz
wyróżnienie – Olga i Mariusz Wójcik

Wszystkim uczestnikom konkursu serdecznie gratulujemy. Każdego, komu nie udało się w tym razem zgłosić, zachęcamy do przygotowania balkonu czy ogródka na przyszły rok.

Alicja Cichoń, fot. z arch. UM MM

Lista Partnerów Programu „Rodzinny Mińsk"

1. Przedszkole Prywatne „KRASNALEK" ul. Paderewskiego 8
2. Przedszkole Prywatne „MINI RAJ" ul. Warszawskie Przedmieście 32
3. „Szkoła Pływania Delfin" ul. Wyszyńskiego 56
4. Gabinet Lekarski ul. Kazikowskiego 42, lek.med. Halina Pajk, lek.med. Anna Pajk, lek.med. Krzysztof Pajk
5. Euro – School Szkoła Języków Obcych, ul. Piękna 7A
6. Przedszkole Prywatne Montessori „DELFINEK" ul. Świętokrzyska 23
7. Poradnia Stomatologiczna „STOMAX" ul. Cicha 2 lok. 1
8. Salon Fryzjersko-Kosmetyczny „FRYZULA" ul. Gen. Sosnkowskiego 12
9. AKS „SAMIR" Sławomir Ambroszczyk ul. Warszawska 239
10. Przedszkole Niepubliczne „MICHAŁEK" ul. Dąbrówki 41A
11. Gabinet Stomatologiczny Stanisława Miłkowska ul. Florencja 8a
12. PERSS T. Zybała, E. Drabarek Sp. J. ul. Miodowa 4
13. Przedszkole Niepubliczne KLUB MALUCHA, ul. Nadrzeczna 22
14. Sklep wielobranżowy FOR YOU B. Kowalik, ul. Warszawska 90
15. KULTURALNY BAR KEBAB W. Wesołowski, ul. Kościuszki 2 lok. B
16. Restauracja Zwyczajna, ul. Piłsudskiego 32
17. OFFICE 1 ARTYKUŁY BIUROWE I SZKOLNE, ul. Warszawska 163
18. LA BELLA, ul. Piłsudskiego 21
19. KLUB WALKI GRAPPLER, ul. Piłsudskiego 11A
20. BARTEK SPÓŁKA AKCYJNA, ul. Warszawska 63A
21. NIEPUBLICZNA PORADNIA PSYCHOLOGICZNO PEDAGOGICZNA STREFA ROZWOJU, ul. Kościuszki 14 lok. U17
22. AKADEMIA SZTUK WALKI
23. MIŃSKIE CENTRUM TAEKWON-DO TRADYCYJNEGO
24. WALHALLA FIGHT CLUB, ul. Warszawska 178
25. AVAILO Sp. z o. o., Jesionka 954, 36-002 Jesionka
26. KRASNAL Kraina ubranek dla dzieci, ul. Warszawska 114B
27. Sklep chemiczny EXTRACHEMIA, ul. Plac Jana Kilińskiego 5
28. Niepubliczny Zakład Opieki Zdrowotnej Centrum Rehabilitacji KINESION, ul. Kościuszki 25A/29
29. TOY PLANET „GALERIA AMINIS", ul. Konstytucji 3 Maja 8/U2
30. Sklep spożywczo – warzywniczy Lidia Gójska OWOCARNIA, ul. Dąbrówki 12/1
31. Przedsiębiorstwo Komunikacji Samochodowej w Mińsku Mazowieckim S. A., ul. Warszawska 222
32. Yamaha Szkoła Muzyczna, ul. Dąbrówki 8
33. Miński Klub Sportowy „TAEKWON-DO", ul. Dąbrówki 28/1
34. P.H.U. „Maylo" G. Ślusarczyk, P. Łukaszewski s.c., ul. Warszawska 86
35. HOTEL PARTNER RESTAURACJA I KRĘGIELNIA PLANETA P.H.U. „Partner" sp. j. Adam i Grażyna Wiącek, ul. Konstytucji 3 Maja 7
36. OSTEOMEDICA Gabinet Rehabilitacji, ul. Topolowa 4 lok. U4
37. DDD Dobre Dla Domu Mińsk Mazowiecki, ul. Warszawska 34A
38. PUNKU PRZEDSZKOLNY „PRZY PARKU", ul. Jasna 7
39. STUDIO TAŃCA LA FLACA, ul. Budowlana 18
40. KANCELARIA GEODEZYJNA, Mikanów 21A
41. Sklep papierniczy „POGOTOWIE GRAFICZNE", ul. Kazikowskiego 16
42. Pracownia Projektowa „ArchiProject", ul. Kościuszki 13 lok. 48
43. MYDLARNIA U FRANCISZKA, ul. Warszawska 163/7
44. PUCUŚ SUPER – SKLEP, ul. Piłsudskiego 16
45. ProService Dariusz Hajne, ul. Warszawska 70
46. Optyk Irmina Chłopecka, ul. Konstytucji 3 Maja 2 lok. 4
47. Przedszkole Niepubliczne „Kredka", ul. Boczna 12
48. Centrum Medyczno – Diagnostyczna Sp. z o.o., ul. Niklowa 9. 08-110 Siedlce
49. F.H. EWELINA, Galeria OLIMP ul. Konstytucji 3-go Maja 3.

Informacje o programie

„Uprzejmie informujemy, że informacje dotyczące Programu „Rodzinny Mińsk" znajdują się na stronie internetowej miasta www.minsk-maz.pl w zakładce: Sprawy społeczne/Program Rodzinny Mińsk (http://www.minsk-maz.pl/308,program-rodzinny-minsk.html).

W zakładce tej zamieszczone są również: katalog ulg oferowanych przez Miasto Mińsk Mazowiecki oraz aktualna lista partnerów Programu „Rodzinny Mińsk".

www.facebook.com/MiastoMinskMazowiecki

W MIEJSKIEJ BIBLIOTECE Publicznej

Biblioteka w wakacje

Piknik inny niż wszystkie!
Na otwarcie wakacyjnego sezonu biblioteka przygotowała „Piknik Czytelniczy". Warunki pogodowe nie były sprzyjające, ale deszcz nam nie straszny! Piknik został przeniesiony do budynku biblioteki. I choć zamysł wspólnego „czytania na trawie" nie został zrealizowany, to i tak impreza była udana. Pokaz kulinarny „Qmam kasze na lato" przygotowany przez Maię Sobczak wprowadził wszystkich w dobry nastrój. Każdy uczestnik miał możliwość spróbowania dań przygotowanych z różnych kasz, owoców, ziół i przypraw, które być może będą inspiracją do zmian w naszych domowych jadłospisach. Pełni energii wolontariusze z Fundacji EBU nie pozwolili piknikowiczom na błogie leniuchowanie, zachęcając do wspólnych, tanecznych i wokalnych szaleństw nie tylko dzieci, ale też dorosłych. Ich animacje rozgrzały uczestników jak gorące letnie słońce, pozwalając zapomnieć o deszczu na zewnątrz. Dla najmłodszych biblioteka przygotowała także szczególną atrakcję - na Pikniku pojawiła się Dorota Gellner – autorka popularnych książek dla dzieci, która zabrała dzieci do świata bajek i kocich opowieści. Podczas imprezy nagrodzono najlepszych czytelników Oddziału dla Dzieci, Czytelni i Wypożyczalni MBP. Były także stoiska bookcrosingowe MBP i Filii Biblioteki Pedagogicznej. Można było zagrać w gry z bibliotecznej Gralni. Nie zabrakło stanowiska Taniej Książki „Edyp", antykwariatu internetowego Adriana Nogaja oraz stoiska z książkami Wydawnictwa MUZA, które było jednocześnie patronem wydarzenia. Punkt Miejskich Palet zapewnił czytelnikom koktajle i bubble tea, a PWiK częstował gości Pikniku aromatyczną, owocową wodą. Zapraszamy na następny „Piknik Czytelniczy". Słońce już nam obiecało swój udział w przyszłorocznej imprezie.

Dorota Sumińska – najsławniejszy w Polsce weterynarz
Tematem przewodnim tegorocznych wakacji w bibliotece były relacje ludzi ze zwierzętami, dlatego 7 lipca odwiedziła nas Dorota Sumińska – weterynarz, psycholog zwierząt, autorka wielu książek oraz programów telewizyjnych i radiowych. W rozmowie z prowadzącym Dorota Sumińska zwracała uwagę na istotne problemy. Opowiadała, że relacje ludzi ze zwierzętami, niestety, często przypominają układ człowiek – niewolnik. Tymczasem każda istota żywa zasługuje na szacunek i wolność. Zachęcała także do adopcji psów ze schronisk. Z jej obserwacji wynika, że w krajach postrzeganych jako biedniejsze, stosunek ludzi do zwierząt jest bliższy i cieplejszy. Sama ma wiele psów i kotów we własnym gospodarstwie domowym, jednak nie przełamuje barier w kontaktach ze zwierzętami na siłę. Czasami zdarza się, że między nami, a tą drugą istotą po prostu nie ma sympatii i wówczas należy odpuścić. Przyjaźń ze zwierzęciem, tak jak i z drugim człowiekiem, wymaga czasu i zaangażowania. Na koniec autorka podpisywała uczestnikom swoje książki, a na najmłodszych czekał poczęstunek w postaci smakołyków w kształcie zwierzątek. Dodatkową atrakcją spotkania była umieszczona w sali tablica ze zdjęciami pupili przysłanymi do biblioteki przez naszych czytelników. Najciekawsze zdjęcie zostało wyróżnione i nagrodzone książką autorki.

Wakacje w świecie zwierząt
Lato to dla najmłodszych wspaniały czas, w którym znikają z horyzontu szkolne obowiązki, a ich miejsce zajmuje beztroska i zabawa. Aby jeszcze bardziej umilić dzieciom wakacyjne miesiące, biblioteka przygotowała cały zestaw atrakcji. Ciekawe spotkania, zajęcia plastyczne i teatrzyki - to tylko niektóre z możliwości spędzania wolnego czasu, jakie zaproponował w tym roku Oddział dla Dzieci. Pod hasłem „Doktor Dolittle, zwierzęta i ja, czyli o przyjaźni ludzi i zwierząt" młodzi urlopowicze zdobywali wiedzę o świecie naszych „braci mniejszych", świetnie się przy tym bawiąc.

W MIEJSKIEJ BIBLIOTECE Publicznej

W wakacyjne wtorki, aby przybliżyć dzieciom sylwetki osób, które na temat relacji ludzi ze zwierzętami wiedzą najwięcej, biblioteka zaprosiła pracowników sklepu zoologicznego, lekarza weterynarii, wędkarza oraz sokolnika. Mali czytelnicy mieli także okazję uczestniczyć w warsztatach poprowadzonych na podstawie książki „Doktor Dolittle i jego zwierzęta". Letnie środy upłynęły głównie na rozwijaniu umiejętności artystycznych i plastycznych dzieci. „Tlen dla mebli" i „Designerskie podróże z Aleną" udowodniły, że prace wykonane własnoręcznie cieszą najbardziej i przynoszą najwięcej satysfakcji. W środy dwukrotnie odwiedził bibliotekę także Teatr ECHO, prezentując wspaniałe spektakle: „Biegun" i „Skrzaty". Tradycyjnie już w wakacje nie mogło zabraknąć Kinoteki. W czwartki dzieci w sali konferencyjnej biblioteki oglądały bajki i filmy nawiązujące do tematu przewodniego tegorocznych wakacji, czyli niezwykłego świata zwierząt. Ale na tym nie koniec wakacyjnych szaleństw. W jednym z ostatnich dni wakacji, podczas „Balu na farmie", mali przebierańcy bawili się przy muzyce, a po tanecznych szaleństwach z apetytem zajadali śmietankowo – truskawkowy tort. Zdając sobie sprawę, jak ważne jest bezpieczeństwo dzieci podczas wakacyjnego wypoczynku, biblioteka zorganizowała także lekcję ekologiczną o nazwie „Odpowiedzialni za wodę" poprowadzoną przez Przedsiębiorstwo Wodociągów i Kanalizacji w Mińsku Mazowieckim oraz spotkanie na temat bezpiecznych wakacji, które poprowadził funkcjonariusz Komendy Powiatowej Policji w Mińsku Mazowieckim.

Gitarowy Power
29 lipca w bibliotece rozbrzmiewały jazzowo – blusowe nuty. Znakomici muzycy: Krzysztof Woliński, Mirosław Wiśniewski i Grzegorz Grzyb, tworzący grupę Power Trio, poprowadzili muzyczne warsztaty pod nazwą „GITAROWY POWER". Pod okiem profesjonalistów uczestnicy mieli okazję doskonalić swoje umiejętności gry na gitarze, perkusji oraz basie. Wspólne jamowanie zakończył koncert utworzonego podczas zajęć zespołu. Warsztaty okazały się wspaniałą okazją do muzycznych improwizacji i znakomitej zabawy. Organizatorem wydarzenia był gitarzysta basowy mińskiego zespołu Costanova – Jerzy Gryz.

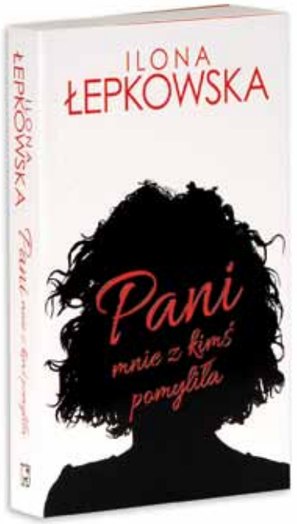

Zapowiedzi:
- *8 września o godz. 18:30 w ramach cyklu „Biblioteka podróży" Marcin Jacoby, autor książki „Chiny bez makijażu", opowie o chińskiej kulturze i współczesności.*
- *21 września o godz. 10:00 zapraszamy na spotkanie z autorem książek dla dzieci i młodzieży Marcinem Pałaszem.*
- *21 września o godz. 18:30 gościem biblioteki będzie Ilona Łepkowska, z którą porozmawiamy o jej książce „Pani mnie z kimś pomyliła".*
- *4 października o godz. 18:30 o burzliwych losach malarki – Zofii Stryjeńskiej, opowie Angelika Kuźniak, autorka biografii „Stryjeńska. Diabli nadali".*

www.facebook.com/MiastoMinskMazowiecki

Z IMPREZ MDK

Imieniny Piotra S.

Z okazji imienin Piotra Skrzyneckiego na skwerze kamieni (w parku miejskim, przy tarasie MDK) odbył się niezwykły happening, podczas którego wystąpili artyści Piwnicy pod Baranami.

Chwilę później goście wydarzenia przenieśli się do siedziby kabaretu, z tym że nie do Krakowa, ale do… Piwnicy w Pałacu. W specjalnie zaadaptowanym pomieszczeniu odtworzony został klimat pomieszczeń, które znajdują się przy krakowskim Rynku Głównym. W naszym Pokoju Piotra S. otwarta została stała ekspozycja związana z postacią Piotra Skrzyneckiego oraz Piwnicą pod Baranami. Wydarzeniu towarzyszył koncert Rafała Jędrzejczyka z udziałem piwnicznych artystów.

Plenerowy MDK, czasem deszczowy

Tegoroczne wakacje w Miejskim Domu Kultury upłynęły pod znakiem znanego i lubianego cyklu Muzyka Dancing Kino.

W letnim kinie publiczność spotykała się co tydzień z Marianem Dziędzielem. Podczas piątkowych seansów wyświetliliśmy filmy „Moje córki krowy", „Piąta pora roku", „Mocna kawa wcale nie jest taka zła", „Pod Mocnym Aniołem", „Wino truskawkowe", „Kret", „Wymyk", „Pani z przedszkola" oraz „Party przy świecach". Ostatni seans swoją obecnością zaszczycił bohater letniego kina – Marian Dziędziel, który spotkał się z publicznością.

Sobotnie dancingi - taneczne wieczorki w amfiteatrze, przy blasku żarówek i w rytmie różnych muzycznych gatunków przyciągały tysiące młodszych i starszych mińszczan, którzy bawili się z lokalnymi zespołami muzycznym.

W wakacje nie zapomnieliśmy o dzieciach, dla których przygotowaliśmy bajkowe niedziele. Przed młodą publicznością wystąpili artyści Teatru Wariacja oraz gawędziarz Jarosław Kaczmarek. Teatr Wariacja to „marka" znana i przez dzieci bardzo lubiana. A to za sprawą fantastycznego kontaktu, jaki aktorzy nawiązują podczas spektakli z publicznością. W ich wykonaniu obejrzeliśmy przedstawienia „Trzej muszkieterowie", „Wyprawa Odysa", „Dlaczego słońce i księżyc świecą na niebie" oraz „Indianin". Z kolei Jarosław Kaczmarek związany z grupą opowiadaczy Studnia O. przedstawił legendy irlandzkie pt. „Eonin w krainie syren", baśnie słowiańskie „Zagadkowa księżniczka" oraz interaktywną „Czarodziejską piłkę".

Niedzielne koncerty w amfiteatrze MDK stały się już wakacyjną tradycją. W tegoroczne wakacje z powodu kapryśnej pogody koncerty czasem musiały odbywać się w Pałacu, ale zawsze była to prawdziwa uczta dla uszu. Melomani słuchali koncertów piosenek jidysz w wykonaniu Beaty Czerneckiej z zespołem muzyków Piwnicy pod Baranami, Doroty Ślęzak z zespołem muzyków Piwnicy pod Baranami – „Szpan i luz", Wojciecha Gogolewskieco Trio – „Medytacje wiejskiego listonosza jazzowego", Tria Gut/Machowska/Kopietz – „Nowa muzyka żydowska", Danuty Stankiewicz „Warszawo ma", Artura Gotza „Mężczyzna prawie idealny", zespołu Piramidy „Rok wojny" oaz Magdaleny Smalary „Kobieta do zjedzenia".

Z IMPREZ MDK

Giersz zadomowił się w Pałacu

Od trzech lat MDK stara się realizować ideę przywracania pamięci o postaciach historycznych, które bywały w Mińsku Mazowieckim, mają związek z miastem. Są to znane osoby ze świata sztuki, polityki, literatury. Uznaliśmy, że nie możemy przejść obojętnie obok wybitnego mińskiego malarza - Rajmunda Giersza.

Artysta urodził się w roku 1937 w Mińsku Mazowieckim. Współpracując i wymieniając doświadczenia z profesorami wyższych szkół artystycznych w Polsce i innymi artystami na świecie, rozwijał swój talent malarski. Za pomocą symbolicznych postaci ludzkich, którymi posługuje się w swoim charakterystycznym malarstwie, wyraża zauroczenia, lęki, obsesje i skojarzenia, przekłada to na dokonania w sztuce. Malarstwo Giersza otwiera nowe, inne możliwości postrzegania naszego życia. Dokonania tego artysty zostawiają w nas piętno, zmieniają, dają początek prądom, które do tej pory w nas nie istniały.

Zapraszamy do zwiedzania stałej ekspozycji prac artysty.

Mleko i „Kwiatek"

Co prawda tegoroczne Mleczne Skrzaty trzykrotnie zmieszane były z deszczem, ale i tak humor dopisywał wszystkim uczestnikom naszej plenerowej zabawy. Rodzinny Piknik Kulturalny Mleczne Skrzaty zorganizowany przez Miejski Dom Kultury we współpracy z Miejską Komisją Rozwiązywania Problemów Alkoholowych i Miastem Mińsk Mazowiecki odbył się w tym roku 15 sierpnia

www.facebook.com/MiastoMinskMazowieckie

Z IMPREZ MDK

i połączony był z 3. Mińskim Dniem Rodziny. Oprócz bogatego programu artystycznego dodatkowymi atrakcjami były sportowe zmagania rodzin. Celem pikniku jest promocja zdrowego trybu życia, przeciwdziałanie patologiom społecznym oraz wpajanie odpowiednich nawyków dzieciom i młodzieży.

Piknik rozpoczęła plenerowa zabawa dla dzieci „Spotkanie z piratami" w wykonaniu Teatru Edukacji i Profilaktyki Maska. Jednocześnie na scenie swoje umiejętności zaprezentował Walhalla Fight Club. Nie był to tego dnia jedyny pokaz sztuk walki. Rzuty, ciosy i chwyty prezentowali uczniowie Klubu Walki Grappler oraz Akademii Sztuk Walki Mińskiego Centrum Taekwon-do Tradycyjnego.

Jednym z założeń pikniku jest promocja zdrowego trybu życia. Stąd pomysł na spektakl „Franio Niejadek", który pokazał do czego mogą doprowadzić złe nawyki żywieniowe. Aktorzy zachęcali dzieci do sportu i zdrowego odżywiania. Drugi z przygotowanych spektakli również wpajał młodym widzom odpowiednie wzorce. Tym razem dotyczyły one bezpiecznego spędzania czasu wolnego.

Tymczasem w plenerze rozpoczęły się rodzinne zmagania. Przy oznaczonych stanowiskach instruktorzy MDK i MOSiR przeprowadzili 6 sportowych konkurencji. Drużyny, które zaliczyły wszystkie konkurencje otrzymały upominek od Rodzinnego Mińska. Do konkurencji zgłosiło się ponad 70 drużyn rodzinnych. Spośród tych, którzy złożyli swoje karty potwierdzające zaliczenie wszystkich konkurencji w dwóch losowaniach wyłoniono 35 zespołów, których aktywność została nagrodzona bardzo atrakcyjnymi nagrodami rzeczowymi (były to m.in. plenerowe gry sportowe, drobny sprzęt AGD, artykuły plastyczne, zabawki, sprzęt sportowy), które również zostały ufundowane przez Miasto Mińsk Mazowiecki. Dodatkowo losowane były upominki od partnerów Programu Rodzinny Mińsk. Były wśród nich karnety do klubów sportowych, kupony prezentowe, zabawki.

Tegoroczny piknik miał wyjątkowo bogaty program. Zdarzało się, że w wielu miejscach jednocześnie trwały różne zabawy i atrakcje dla uczestników. Z pewnością wszystkie rodziny były usatysfakcjonowane.

Teatr Maska zorganizował jeszcze zabawy sportowe pod tytułem „Akademia Pana Plamy" oraz dyskotekę na zakończenie części skierowanej do najmłodszych uczestników pikniku.

Partnerem pikniku była Fundacja Rozwoju Międzykulturowego EBU. Przez cały piknikowy dzień wolontariusze organizowali dla najmłodszych uczestników wiele konkursów i zabaw. W tym dniu dzieci mogły bezpłatnie korzystać ze wszystkich atrakcji plenerowych, w tym m.in. z dmuchanych zamków i zjeżdżali, kul zor i waterball, bungee, przejażdżek kucykami oraz malowania twarzy. W czasie pikniku odbyła się premiera drugiej części komiksu historycznego „Kmieć Grzegorz - miasto" autorstwa Artura Grzendy i Wojciecha Cichonia. W tym dniu komiks można było nabyć z autografami autorów.

Finałem pikniku był koncert Dawida Kwiatkowskiego. Młody wokalista przyciągnął na pałacowy dziedziniec rzesze fanów. Najwytrwalsi czekali na koncert od wczesnych godzin rannych. Publiczność fantastycznie bawiła się przy największych hitach piosenkarza.

Przez cały dzień piknikowi towarzyszył kiermasz. Liczni wystawcy oferowali zabawki, balony, wyroby rękodzielnicze, słodycze, przekąski oraz napoje. Udział Mińskiego Targu Śniadaniowego gwarantował zdrowe przekąski i liczne wyroby rękodzielnicze.

Sponsorami pikniku Mleczne Skrzaty byli Okręgowa Spółdzielnia Mleczarska Garwolin oraz CartPoland, patronat honorowy nad wydarzeniem objął Burmistrz Miasta Marcin Jakubowski.

Agnieszka Boruta, fot. z arch. MDK

WWW.MDKMM.PL

MDK, ul. Warszawska 173,
tel. (25) 758-39-17 wew.11,
e-mail: mdk@mdkmm.pl

Muzeum Ziemi Mińskiej

Rycerze, obelisk i drzeworyty

2 lipca 2016 r. na terenie ogrodu i wewnątrz Muzeum Ziemi Mińskiej Dział 7 Pułku Ułanów Lubelskich miały miejsce aż trzy wyjątkowe wydarzenia:

Uroczyste odsłonięcie obelisku – granitowa kolumna zatytułowana „Krwi ofiarnej cześć" dedykowana jest obywatelom urodzonym w powiecie mińskim, którzy służąc Ojczyźnie złożyli daninę krwi na różnych frontach wojennych w XX w.: członkowie Polskiej Organizacji Wojskowej, Legionów Polskich, Polskich Sił Zbrojnych na Zachodzie oraz walczących na froncie wschodnim. Obelisk został odsłonięty przy asyście członków stowarzyszeń rycerskich, które reprezentowały czasy Bolesława Chrobrego i Polskie średniowiecze przełomu XIV i XV w. Spoiwem łączącym z dwudziestowiecznym wysiłkiem zbrojnym była asysta członków Towarzystwa Pamięci 7 Pułku Ułanów Lubelskich. Odsłonięcia dokonał z-ca Burmistrza Miasta Mińsk Mazowiecki Krzysztof Michalik; okolicznościowy sygnał odegrał pan Sławomir Tkacz, a na cześć poległych została oddana salwa z hakownicy. Delegacja pracowników Muzeum złożyła kwiaty. Odsłonięcie nastąpiło z okazji 1050-lecia powstania Państwa Polskiego postrzeganego z perspektywy zbrojnych batalii tworzących zręby Polski i broniących jej granic i niepodległości. Na trzech ścianach obelisku zawisło 70 imiennych tabliczek z następującymi informacjami: nazwisko i imię poległego, stopień wojskowy, data i miejsce urodzenia i śmierci, nazwa macierzystej jednostki wojskowej. Muzeum zbiera informacje o kolejnych poległych i prawdopodobnie w listopadzie zawiesi ok. 40 następnych imiennych tabliczek. W przyszłości na czwartej ścianie obelisku będą umieszczane tabliczki poświęcone bohaterom XIX-wiecznych powstań narodowych.

VI Turniej Rycerski Jana z Gościańczyc organizowany przez Bractwo Rycerskie Ziemi Mińskiej przy współudziale MZM, na którym rywalizowały ze sobą: Bractwo Rycerskie Komturii Nidzickiej, Chorągiew Zaciężna Trzy Miecze, Grupa Rekonstrukcji Historycznej Terror Mundi, Bractwo Rycerskie Ziemi Ciechanowskiej, Grupa Rekonstrukcji Historycznej Ferrea Corda, Chorągiew Rycerstwa Ziemi Ciechanowskiej, OSBR „Malleus Maleficarum", Płocka Grupa Rekonstrukcyjna, Wilcza Rota pana Jaskra, Sokólskie Bractwo Rycerskie oraz wiele osób niezrzeszonych. Całodzienny turniej tradycyjnie zakończył się wieczornym Turniejem Firedance i efektownym teatrem ognia.

Otwarcie wystawy „Drzeworyty" autorstwa Jerzego Domino. Artysta ur. 30.08.1957 r. w Rzeszowie, absolwent mińskiej Szkoły Reklamy (w Zespole Szkół Ekonomicznych) a następnie Historii Sztuki na uniwersytecie Warszawskim oraz wydziału Konserwacji Dzieł Sztuki Akademii Sztuk Pięknych w Warszawie. W 2009 uzyskał tytuł doktora nauk humanistycznych na Akademii Pomorskiej w Słupsku. Artystycznie związany z Elblągiem; tworzy prace w technice drzeworytniczej, linorycie, akwaforcie, monotypii, ilustracje książkowe i rysunki.

MZM, fot. z arch. MZM

www.facebook.com/MiastoMinskMazowieckie

Śniadanie na targu

Z kolei 17 lipca w tym samym ogrodzie MZM (Dział 7PUL) odbyła się III już edycja Miejskiego Targu Śniadaniowego, na który przybyło blisko 500 gości. To bogate we wszelkiego rodzaju łakocie, zdrową żywność i inne artykuły „targowisko" przyciąga zwykle całe rodziny i jest wyjątkową alternatywą dla niedzielnych wycieczek po galeriach handlowych.

Finisaż wystawy Franciszka Starowieyskiego

Wieczorem 21 lipca w Muzeum Ziemi Mińskiej przy ul. Okrzei 16 odbył się finisaż wystawy Franciszka Starowieyskiego „Przyjaźnie paryskie 1683 – 93. Kolekcja A i N Avila."

Finisaż (zakończenie wystawy) jest to nowy projekt muzealny skierowany do licznej grupy mieszkańców miasta, którzy wracają późno z pracy lub nie mają czasu na odwiedzenie muzeum w ciągu dnia, aby w luźnej atmosferze przy ciastku, kawie, herbacie i czymś jeszcze... spotkać się z wielką sztuką lub obejrzeć ciekawą wystawę. Jak zawsze i tym razem, mimo okresu wakacyjnego, mińszczanie i osoby odwiedzające nasze miasto nie zawiedli i licznie przybyli na wystawę. Finisaż planowano w godzinach 19.00-21.00, a ostatni zwiedzający opuścili muzeum po 22.00.

W ciągu tych kilku godzin muzealne mury odwiedziło ok. 100 osób w różnym przedziale wiekowym, od 8 miesięcznego dziecka na rękach mamy do bardzo dojrzałych koneserów sztuki, co niezmiernie ucieszyło Leszka Celeja dyrektora muzeum, który zapowiedział kontynuowanie wieczornych spotkań z okazji zakończenia wystaw czasowych prezentowanych w muzeum. Chętni mogli sprawdzić swoją wiedzę nt. naszego miasta i Muzeum Ziemi Mińskiej rozwiązując muzealną krzyżówkę.

Wernisaż wystawy „150-lecie budowy kolei żelaznej Warszawa - Terespol"

Z okazji 595-lecia lokacji naszego miasta Muzeum Ziemi Mińskiej prezentuje cykl wystaw jubileuszowych. Do tej pory mogli Państwo oglądać dzieła sztuki (rzeźba w brązie, malarstwo) ze zbiorów mińskich mecenasów kultury Marzeny i Pawła Wąsowskich, malarstwo (akwarela) Marka Chabrowskiego w 40-lecie jego twórczej pracy oraz wystawę prac Franciszka Starowieyskiego należących do tzw. kolekcji paryskiej A. i N. Avila.

MZM, fot z arch. MZM

Obecnie zapraszamy Państwa do zwiedzania wystawy pt. „150-lecie budowy kolei żelaznej Warszawa-Terespol 1866-2016". W trzech salach wystawowych prezentowane są eksponaty materialne oraz zdjęcia ukazujące budowę trasy kolejowej oraz jej funkcjonowanie na przełomie XIX/XX w. Wystawa została zorganizowana przez Muzeum Regionalne w Siedlcach ze zbiorów Jerzego Garbaczewskiego, Klubu Miłośników Historii i Fortyfikacji w Terespolu, Sławomira Kordaczuka, Adama Krzeskiego, Danuty Michalec, Bogusława Mitury, Muzeum Południowego Podlasia w Białej Podlaskiej, Muzeum Regionalnego w Siedlcach, Narodowego Archiwum Cyfrowego w Warszawie, Tomasza Nasiłowskiego, Bernarda Nowakowskiego, Artura Soszyńskiego, Szkoły Podstawowej w Białkach, Zbigniewa Todorskiego, Andrzeja Wróbla i Muzeum Ziemi Mińskiej w Mińsku Mazowieckim. Podczas wernisażu miał miejsce odczyt i pokaz multimedialny kolekcjonera Artura Soszyńskiego, który w barwny sposób przedstawił postacie: Leopolda Kronenberga, Jana Gotliba Blocha i namiestnika Fiodora Berga, które zdecydowały o budowie „naszej" kolei (trzeciej w kolejności w Królestwie Polskim po Kolei Wiedeńskiej i Petersburskiej). Każdy uczestnik wernisażu otrzymał „słodkiego kolejowego lizaka". Wystawę można oglądać do 18 września (zapracowanych mińszczan zapraszamy na finisaż w dniu 15 września na godzinę 19.00)

Równolegle z tą wystawą Muzeum Ziemi Mińskiej w porozumieniu z Biblioteką Główną Województwa Mazowieckiego (Biblioteka Publiczna m.st. Warszawy) prezentuje wystawę plenerową (Stary Rynek), która przedstawia zdjęcia z albumu fotograficznego Tadeusza Chrzanowskiego, budowniczego i dyrektora kolei Warszawsko-Terespolskiej. Wystawę można oglądać do końca września.

Mińszczanie śpiewali (nie)zakazane piosenki

31 lipca w ogrodzie muzealnym przy ul. gen. K. Sosnkowskiego 4 odbyła się doroczna uroczystość związana z Mińskim Dniem Wolności oraz rocznicą wybuchu Powstania Warszawskiego. W ramach projektu „Mińszczanie śpiewają (nie)zakazane piosenki" uczestnicy uroczystości śpiewali piosenki powstańcze przy akompaniamencie zespołu „Ars Musica". Muzeum Powstania Warszawskiego dostarczyło okolicznościowe śpiewniki, które w sposób znaczący pomogły we wspólnym śpiewaniu. Muzeum Ziemi Mińskiej przygotowało okolicznościową ulotkę, która informowała o udziale w Powstaniu Warszawskim Dywizjonu „Jeleń" 7 Pułku Ułanów Lubelskich oraz o przebiegu akcji „Burza", która przyniosła Mińskowi Mazowieckiemu kilkudniową wolność dramatycznie przerwaną przez okupację sowiecką.

Jednocześnie po drugiej stronie budynku odbywała się kolejna edycja Miejskiego Targu Śniadaniowego z wieloma kulinarnymi smakołykami, wyrobami rękodzielniczymi. Odbywała się również zbiórka pieniędzy na rzecz Karinki Wieczorek mińszczanki chorej na genetyczną nieuleczalną chorobę metaboliczną – Hiperamonemia typu II (deficyt OTC).

MZM, fot z arch. MZM

Muzeum Ziemi Mińskiej
ul. Stefana Okrzei 16
05-300 Mińsk Mazowiecki
tel. 25 752 25 81, 500 186 482
www.muzeum-minskmaz.home.pl

www.facebook.com/MiastoMinskMazowiecki

Wakacje 2016 z MOSiR

Miejski Ośrodek Sportu i Rekreacji podczas okresu wakacyjnego zaproponował mieszkańcom miasta mnóstwo nieodpłatnych atrakcji, które realizowane były w ramach akcji Wakacje z MOSiR 2016.

Aktywności proponowane przez MOSiR miały charakter dwutygodniowych jedno lub dwugodzinnych cyklów zajęć o charakterze naborowym. Nabór do aktywności był prowadzony od 22 czerwca do wyczerpania miejsc w danej grupie. Nadmieniamy, iż otrzymaliśmy ponad 320 zgłoszeń, czyli ok. 40 osób na jedną grupę. W tym roku zaproponowaliśmy mieszkańcom miasta następujące grupy:

- Grupa 1 – dzieci z klas 4-6 SP – „rakieta oraz doskonalenie pływania” – 25.07-5.08
- Grupa 2 – dzieci z klas 1-3 SP – „rolki oraz nauka pływania” – 8-20.08
- Grupa 3 – dzieci z klas 4-6 SP – „zumba girls oraz cross trening” – 16-26.08
- Grupa 4 – dzieci z klas 4-6 SP – „brazylijskie jiu jitsu oraz tenis stołowy” – 1-12.08
- Grupa 6 – dzieci 5-6 SP oraz szkół gimnazjalnych - „podstawy lekkoatletyczne oraz pierwsza pomoc/samoobrona” – 1-12.08
- Grupa 7 – maluszki 5-6 lat – „nauka pływania” – 8-20.08
- Grupa 8 – maluszki 5-6 lat –„ tygryski taekwon-do” – 16-26.08

Rokrocznie staramy się zaproponować mieszkańcom miasta coraz to inne aktywności na wszystkich administrowanych przez nas obiektach, dlatego też w tym roku w naszej propozycji wakacyjnej znalazły się nowe zajęcia, tj. cross trening, nauka i doskonalenie jazdy na rolkach, podstawy lekkoatletyczne oraz pierwsza pomoc. Zwieńczeniem okresu wakacji jest Piknik Sportowo-Rekreacyjny, który zwykle odbywa się we wrześniu na Stadionie Miejskim przy ul. Sportowej 1 w Mińsku Mazowieckim.

MOSiR był również organizatorem rozgrywek z cyklu grand prix. Koszykówka uliczna oraz siatkówka plażowa to oferta skierowana do uczniów szkół gimnazjalnych oraz dla wszystkich deklarujących start w kategorii open. W tym roku odpowiadając na potrzeby samych zainteresowanych postanowiliśmy zorganizować dwa oddzielne turnieje (nie jak w latach ubiegłych cykl grand prix) – jeden w lipcu, drugi w sierpniu.

Miejski Ośrodek Sportu i Rekreacji składa serdeczne podziękowania wszystkim, którzy zaangażowali się w naszą wakacyjną ofertę. Podziękowania kierujemy do Dyrektorów Szkół Miejskich Pana Tomasza Płochockiego oraz Grzegorza Wyszogrodzkiego, którzy nieodpłatnie udostępnili swoje obiekty, natomiast odbiorcom akcji za wszystkie pozytywne komentarze, które tak licznie pojawiały się na ustach nie tylko uczestników szkółek, ale również rodziców, zawodników biorących udział w Turniejach oraz kibiców.

MOSiR, fot. z arch. MOSiR

Dzięki uprzejmości Dyrektora ZSZ nr 2 Tomasza Płochockiego na boiskach przy ul. Sosnkowskiego po raz drugi podczas tegorocznych wakacji, tj. 20 sierpnia odbył się Turniej Koszykówki Ulicznej dedykowany kat. mężczyzn. Wzięły w nim udział 4 drużyny spośród których najlepsza okazała się ekipa Nektar z Banana, wygrywając z KS Mrozy oraz M2 Mińsk Mazowiecki. Zespoły, które stanęły na podium otrzymały pamiątkowe medale, nagrody rzeczowe oraz cenne upominki, natomiast triumfatorzy dodatkowo okazale puchary. Dziękujemy za wspaniałe widowisko sportowe i do zobaczenia za rok!

21 sierpnia na stadionie MOSiR w Mińsku Mazowieckim odbył się drugi już Wakacyjny Turniej Siatkówki Plażowej Mężczyzn w kategorii open. Tym razem do rywalizacji przystąpiły tylko 4 zespoły. Były to GOSiR Mrozy, Dream Team,Young Boys oraz Żaby na liściu. W czterozespołowej grupie znalazły się ekipy, które rozgrywały mecze „każdy z każdym” - 2 sety do 21 punktów i tie break do 15. Ponad dwugodzinne zmagania wyłoniły zwycięzców, i tak, wszystkie mecze wygrane stosunkiem 2-0 oraz 1 miejsce osiągnęła drużyna GOSiR Mrozy, druga lokata to waleczne Żaby na liściu, a najniższy stopień podium dla Dream Team. Tuż poza najlepszą trójką turnieju znaleźli się debiutanci, czyli Young Boys. Triumfatorzy zostali nagrodzeni pamiątkowymi medalami oraz nagrodami rzeczowymi, a najlepsi również okazałymi pucharami!

MOSiR, fot. z arch. MOSiR

www.facebook.com/MiastoMinskMazowiecki

Podsumowanie sezonu 2015/16

28 sierpnia odbyło się we Wrocławiu spotkanie Polskiego Zrzeszenia Taekwon-do ITF i UITF podsumowujące sezon 2015/2016, jak również został omówiony wstępny plan na najbliższy rok. Delegatami z Powiatu Mińskiego była Monika Wtulich II Dan i Trener Dawid Matwiej VI Dan, który został wyróżniony nominacją do komisji egzaminacyjnej na stopnie mistrzowskie Dan.

Tydzień wcześniej spotkanie podsumowująco-sprawozdawcze odbyło się w Stowarzyszeniu Akademia Sztuk Walki Taekwon-do ITF, na którym z dumą można było przedstawić rok treningowy. W minionym sezonie w ASW udało się zorganizować 2 obozy sportowe (z tego po raz pierwszy za granicą naszego kraju), 2 zimowiska, 1 biwak szkoleniowy, 1 spływ kajakowy, wigilie klubowe, 14 pokazów sportowych, 4 treningi w plenerze, 3 sesje egzaminacyjne, Turniej Mikołajkowy, Mistrzostwa Powiatu, Mistrzostwa Mazowsza, bieg z cyklu Polska Biega, współpraca przy biegu 600-lecia gminy Dębe Wielkie. Uczestniczyliśmy w seminarium szkoleniowym z GM Geoff Booth, mistrzem Hapkido (IX Dan) oraz w niesamowitym seminarium z GM Hwang Kwang Sung mistrzem Taekwon-do ITF IX Dan (K-9-1). Zorganizowaliśmy Sayonarę kończąca sezon, na której zostały rozdane nagrody za frekwencję na zajęciach za miniony sezon. Nasi zawodnicy z powodzeniem startowali również w Pucharze Polski i Mistrzostwach Polski Taekwon-do ITF oraz w prestiżowej imprezie - Mistrzostwach Europy Taekwon-do UITF, w których najlepiej zaprezentowali się: Monika Wtulich II dan (dwa złota i brąz), Aleksandra Piotrkowicz 7 cup (złoto i brąz), najmłodsza reprezentantka ASW 7-letnia Kornelia Naumiuk 9 cup (dwa złota i srebro), Roksana Naumiuk 7 cup (złoto i srebro), Katarzyna Mazurowska 2 cup (dwa złota), Jakub Brodzik 3 cup (brąz), Armik Badalyan 3 cup (złoto), Natalia Michalczyk 6 cup (brązowy medal), Kamila Chachlińska 6 cup (cenne doświadczenie). Został również podsumowany ranking zawodników za ostatni sezon i tak wśród seniorów pierwsze miejsce zajęła Monika Wtulich, wśród dzieci, kadetów i juniorów dziewcząt: 1. Katarzyna Mazurowska, 2. Natalia Michalczyk, 3. Roksana Naumiuk. Wśród chłopców: 1. Armik Badalyan, 2. Arkadiusz Miszto, 3. Jakub Brodzik.

Wszystkie zajęcia proponowane przez Akademię Sztuk Walki cieszyły się bardzo dużym zainteresowaniem wśród podopiecznych. Serdecznie dziękujemy wszystkim klubowiczom za miniony sezon, ich rodzicom za zaufanie i powierzenie pod opiekę dzieci i młodzieży.

Jeśli i Ty chcesz rozpocząć przygodę z Taekwon-do ITF, uczyć się i trenować przepiękną sztukę walki kontynuując naukę gen. Choi Hong Hi - twórcy Taekwon-do – przyjdź na treningi do Akademii Sztuk Walki.

Zapisy i więcej info na: www.asw-tkd.pl i pod nr tel. 507-145-636.

Śledź także nasz profil na Facebook'u: Akademia Sztuk Walki. Taekwon!
fot. z arch. klubu

Obóz sportowo - żeglarski SWORNEGACIE 2016

Jak w każde wakacje Miński Klub Sportowy Taekwon – Do zorganizował dla swoich klubowiczów letni obóz sportowo - żeglarski.

Było to już drugi tegoroczny wakacyjny wyjazd zorganizowany wspólnie z zaprzyjaźnionym Sportowym Klubem TAEKWON-DO ITF z Grodziska Mazowieckiego – wcześniej na początku lipca oba kluby zorganizowały tygodniowy obóz dla swoich najmłodszych klubowiczów „Tygrysków".

W dniach 16 - 30 lipca kilkudziesięcioro mińskich i grodziskich klubowiczów wraz z mistrzem Jackiem Łuniewskim VII DAN i trenerem Dariuszem Młynarskim IV DAN oraz opiekunami gościli na Pojezierzu Kaszubskim w ośrodku wypoczynkowym Psia Góra w miejscowości Swornegacie koło Chojnic.

Celem obozu był aktywny wypoczynek, kształtowanie charakteru i sprawności fizycznej oraz podnoszenie umiejętności sportowych przez zawodników |i zawodniczki.

Mistrz Jacek Łuniewski oraz trener Dariusz Młynarski prowadzili bardzo urozmaicone jednostki treningowe składające się z ćwiczeń ogólnorozwojowych, siłowych, rozciągających oraz technicznych.

Oprócz tego obozowicze brali udział w zajęciach doskonalących ich umiejętności w żeglarstwie oraz w windsurfingu.

Dwutygodniowy pobyt na Kaszubach urozmaicały także kąpiele w jeziorze, wieczorne ogniska, zajęcia z tańcem Zumba, dyskoteki, gry i zabawy zespołowe w tym nocna „ścieżka strachu".

Dodatkowymi atrakcjami obozu był spływ kajakowy malowniczą trasą wiodącą przez kaszubskie akweny wodne, przejażdżki rowerami wodnymi i rejsy żaglówkami po okolicznych jeziorach, a także wizyta w Aquaparku, Domu Rzemiosła i wycieczki po najbliższej okolicy. Nie zabrakło także tradycyjnego chrztu obozowego.

Duża ilość trakcji sprawiła, że dwa tygodnie pobytu w kaszubskiej krainie jezior minęły bardzo szybko i klubowicze z żalem opuszczali ten gościnny region Polski.

Następny klubowy obóz - już za rok!

Igor koczyrkiewicz, fot. z arch. MKS Taekwon-do

Mińsko Mazowieckie Towarzystwo Tenisowe z wizytą w Telszach

W dniach 1-3 lipca br. Mińsko Mazowieckie Towarzystwo Tenisowe uczestniczyło w wyjazdowym meczu Tenisa Ziemnego rozegranym z klubem Impulsas z miasta partnerskiego Telsze na Litwie.

Walka była niezwykle zacięta i po 17 meczach zakończyła się zwycięstwem 9-8 dla Mińska Mazowieckiego. Nasza drużyna została uhonorowana przez gospodarzy pięknym pucharem w postaci ręcznie wykonanej ze stali rakiety tenisowej. W ramach podziękowania przygotowaliśmy dla gospodarzy spotkania pamiątkowy puchar, ręczniki tenisowe z logami klubów oraz torebki z gadżetami i informacjami o Mińsku Mazowieckim, które otrzymaliśmy od burmistrza Marcina Jakubowskiego.

W skład drużyny wchodzili: Maciej Żbikowski, Dariusz Kalinowski, Rafał Wiśniewski, Karol Księżopolski, Paweł i Joanna Roguscy, Krzysztof Marcinkowski, Hubert Chrzanowski oraz Prezes MMTT Jacek Żbikowski. Z przyjaciółmi z Telsz współpracujemy już od 12 lat, corocznie spotykając się na turniejach tenisowych organizowanych wymiennie w Mińsku Mazowieckim i Telszach. W przyszłym roku będziemy gospodarzami kolejnego turnieju i będziemy walczyć o kolejne zwycięstwo.

Jacek Żbikowski
Prezes MMTT

Grappler na Litwie

W dniach 8-10 lipca przedstawiciele Klubu Walki Grappler przebywali w miejscowości Viesviles na Litwie, gdzie odbywał się sportowy obóz MMA i Muay Thai.

Grapplerzy zaproszeni przez litewską federację MMA oraz miejscowy Klub Pantera bardzo aktywnie spędzili trzy dni, zdobywając nowe doświadczenia.

Wśród uczestników, oprócz gospodarzy, były także ekipy z Łotwy i Rosji - w sumie prawie 70 osób.

Pierwszego dnia obozu trener Grapplera Marcin Frankiewicz miał przyjemność poprowadzić trening MMA dla wszystkich uczestników. Kolejny dzień był przeznaczony na szlifowanie nowych umiejętności oraz wymianę doświadczeń. W niedzielę odbył się Międzynarodowy Turniej MMA, w którym to nasza drużyna z Mińska Mazowieckiego uplasowała się na podium, uzyskując trzecią lokatę i puchar litewskiej federacji sztuk walk.

Mimo trwających wakacji, Grapplerzy sumiennie trenują i przygotowują się do kolejnego sezonu. Cenne doświadczenie zdobyte podczas wyjazdu w prawdziwie przyjacielskiej atmosferze to na pewno dobra inwestycja w przyszłość.

W sierpniu Klub Walki Grappler prowadził dla dzieci i młodzieży w wieku 5 -14 lat bezpłatne treningi brazylijskiego jiiu-jitsu. Zapraszamy na stronę FB klubu.

KW Grappler, fot. z arch. klubu

www.facebook.com/MiastoMinskMazowiecki

OGŁOSZENIE
BURMISTRZA MIASTA MIŃSK MAZOWIECKI
o przystąpieniu do sporządzenia miejscowego planu zagospodarowania przestrzennego środkowo-wschodniej części miasta Mińsk Mazowiecki

Na podstawie art. 17 pkt 1 ustawy z dnia 27 marca 2003 r. o planowaniu i zagospodarowaniu przestrzennym (Dz. U. z 2016 r., poz. 778 ze zm.), art. 39 ust. 1 i art. 40 ustawy z dnia 3 października 2008 r. o udostępnianiu informacji o środowisku i jego ochronie, udziale społeczeństwa w ochronie środowiska oraz o ocenach oddziaływania na środowisko (Dz. U. z 2016 r., poz. 353 ze zm.) - zawiadamiam o podjęciu przez Radę Miasta Mińsk Mazowiecki uchwały Nr XVII.180.2016 z dnia 27 czerwca 2016 r. o przystąpieniu do sporządzenia miejscowego planu zagospodarowania przestrzennego środkowo-wschodniej części miasta Mińsk Mazowiecki, obejmującego obszar o łącznej powierzchni ok. 150 ha, w granicach jak na zamieszczonym poniżej rysunku.

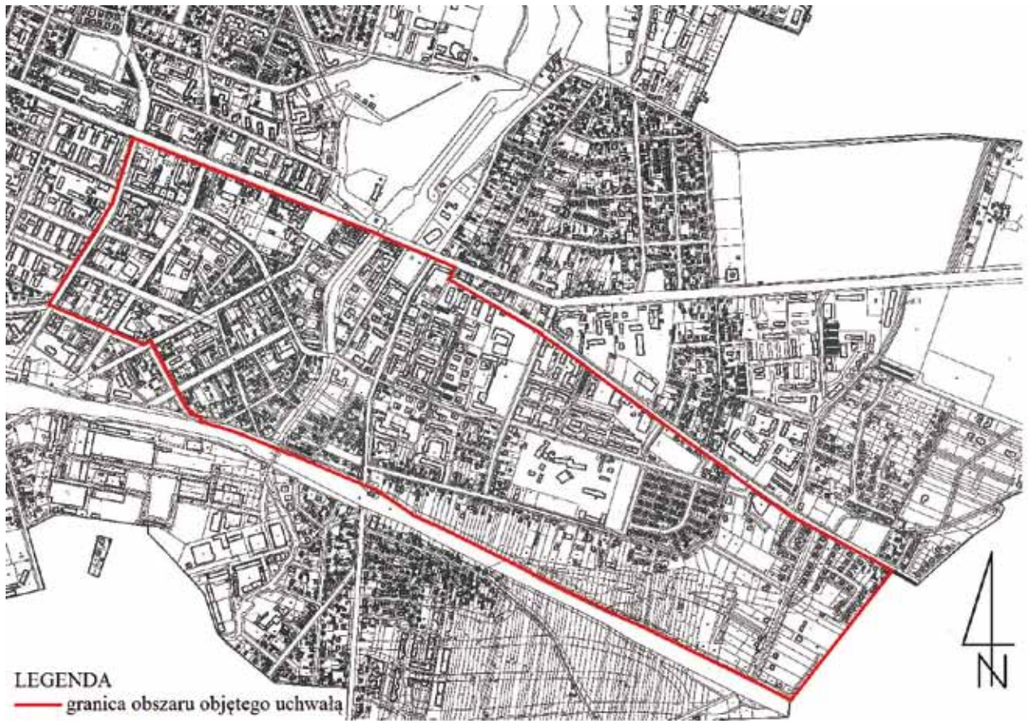

Zainteresowani mogą składać wnioski w formie pisemnej, ustnie do protokołu w siedzibie Urzędu Miasta Mińsk Mazowiecki lub za pośrednictwem komunikacji elektronicznej bez konieczności opatrywania ich bezpiecznym podpisem elektronicznym na adres umminsk@se.onet.pl, kierując je do Burmistrza Miasta Mińsk Mazowiecki na adres: Mińsk Mazowiecki ul. Konstytucji 3 Maja 1, w terminie do dnia 26 września 2016 r. Wniosek powinien zawierać nazwisko, imię, nazwę i adres wnioskodawcy, przedmiot wniosku oraz oznaczenie nieruchomości, której dotyczy.

Organem właściwym do rozpatrzenia wniosków jest Burmistrz Miasta Mińsk Mazowiecki.

Burmistrz Miasta
/-/ Marcin Jakubowski

I N F O R M A C J A

Zawiadamiam, że w dniu 25 sierpnia 2016 r. ustaliłem, a w dniu 26 sierpnia 2016 r. podałem do publicznej wiadomości wykaz obejmujący działkę gruntu nr 3394/17 o powierzchni 359 m² stanowiącą zgodnie z księgą wieczystą Nr SI1M/00079091/3 własność Miasta Mińsk Mazowiecki, położoną w Mińsku Mazowieckim przy ul. Mleczarskiej, przeznaczoną do sprzedaży na rzecz właścicieli nieruchomości przyległej oznaczonej numerem 3394/15, na poprawę warunków zagospodarowania tej nieruchomości.

Wspomniany wyżej wykaz wywieszono na tablicy ogłoszeń Urzędu Miasta Mińsk Mazowiecki przy ulicy Konstytucji 3 Maja 1 od dnia 26 sierpnia 2016 r. do dnia 15 września 2016 r.

Burmistrz Miasta Mińsk Mazowiecki

- WYCIĄG -
Z OGŁOSZENIA O SIEDMIU TRZECICH PRZETARGACH USTNYCH NIEOGRANICZONYCH NA SPRZEDAŻ NIERUCHOMOŚCI POŁOŻONYCH W MIŃSKU MAZOWIECKIM PRZY UL. MARII GROCHOWSKIEJ

I. Oznaczenie nieruchomości:
1. Działka gruntu Nr 8284 o powierzchni 523 m² i 1/10 część działki gruntu Nr 8287 o powierzchni 973 m² stanowiącej drogę wewnętrzną
Warunki przetargu:
1) cena wywoławcza: 100.020,00 zł,
2) wadium: 10.000,00 zł (płatne w pieniądzu),
2. Działka gruntu Nr 8285 o powierzchni 527 m² i 1/10 część działki gruntu Nr 8287 o powierzchni 973 m² stanowiącej drogę wewnętrzną
Warunki przetargu:
1) cena wywoławcza: 100.020,00 zł,
2) wadium: 10.000,00 zł (płatne w pieniądzu).),

3. Działka gruntu Nr 8286 o powierzchni 801 m² i 1/10 część działki gruntu Nr 8287 o powierzchni 973 m² stanowiącej drogę wewnętrzną
Warunki przetargu:
1) cena wywoławcza: 150.020,00 zł,
2) wadium: 15.000,00 zł (płatne w pieniądzu),

4. Działka gruntu Nr 8290 o powierzchni 501 m² i 1/10 część działki gruntu Nr 8287 o powierzchni 973 m² stanowiącej drogę wewnętrzną
Warunki przetargu:
1) cena wywoławcza: 100.020,00 zł,
2) wadium: 10.000,00 zł (płatne w pieniądzu),

5. Działka gruntu Nr 8291 o powierzchni 502 m² i 1/10 część działki gruntu Nr 8287 o powierzchni 973 m² stanowiącej drogę wewnętrzną
Warunki przetargu:
1) cena wywoławcza: 100.020,00 zł,
2) wadium: 10.000,00 zł (płatne w pieniądzu),

6. Działka gruntu Nr 8292 o powierzchni 501 m² i 1/10 część działki gruntu Nr 8287 o powierzchni 973 m² stanowiącej drogę wewnętrzną
Warunki przetargu:
1) cena wywoławcza: 100.020,00 zł,
2) wadium: 10.000,00 zł (płatne w pieniądzu),

7. Działka gruntu Nr 8293 o powierzchni 502 m² i 1/10 część działki gruntu Nr 8287 o powierzchni 973 m² stanowiącej drogę wewnętrzną
Warunki przetargu:
1) cena wywoławcza: 100.020,00 zł,
2) wadium: 10.000,00 zł (płatne w pieniądzu).
Opisane wyżej nieruchomości zgodnie z księgami wieczystymi Nr SI1M/00039778/1 i Nr SI1M/00120385/4 stanowią własność Miasta Mińsk Mazowiecki.

II. Termin i miejsce siedmiu trzecich przetargów:
11 października 2016 roku kolejno według porządku ustalonego w ogłoszeniu, początek o godz. 10.00 w siedzibie Urzędu Miasta Mińsk Mazowiecki, ul. Konstytucji 3 Maja 1.

III. Informacje o miejscu wywieszenia i publikacji ogłoszenia o przetargach:
Ogłoszenie o siedmiu trzecich przetargach wywieszono na tablicy ogłoszeń w siedzibie Urzędu Miasta Mińsk Mazowiecki, na terenie miasta w sposób zwyczajowo przyjęty oraz opublikowano na stronie internetowej Urzędu Miasta i w Biuletynie Informacji Publicznej.

IV. Szczegółowe informacje dotyczące siedmiu trzecich przetargów uzyskać można: w Urzędzie Miasta Mińsk Mazowiecki (Mińsk Mazowiecki, ul. Konstytucji 3 Maja 1, pokój nr 109); telefonicznie: numery telefonów: 25 7595325 lub 25 7595323 - codziennie w godzinach urzędowania do 4 października 2016 r. włącznie.

Burmistrz Miasta Mińsk Mazowiecki

www.facebook.com/MiastoMinsk

MKRPA INFORMUJE

OFERTA MIŃSKIEGO PUNKTU INFORMACYJNO - KONSULTACYJNEGO NA 2016 ROK

MIEJSKA KOMISJA ROZWIĄZYWANIA PROBLEMÓW ALKOHOLOWYCH
UL. KONSTYTUCJI 3 MAJA 1, 05-300 MIŃSK MAZOWIECKI
TEL. /25/ 759-53-33

MKRPA

Wszystkie osoby zainteresowane świadczeniami Mińskiego Punktu Informacyjno – Konsultacyjnego z siedzibą przy ul. Wyszyńskiego 30A w Mińsku Mazowieckim zapraszamy na dyżury specjalistów, którzy udzielają bezpłatnych porad codziennie **w godzinach 16.00-19.00:**

PONIEDZIAŁEK – specjalista ds. przeciwdziałania przemocy
WTOREK – psycholog (przeciwdziałanie alkoholizmowi)
ŚRODA – psycholog (przeciwdziałanie uzależnieniom)
CZWARTEK – psycholog (przeciwdziałanie uzależnieniom)
PIĄTEK – prawnik

Ponadto w Mińskim Punkcie Informacyjno – Konsultacyjnym kontynuowane będą w 2016 roku zajęcia w następujących grupach terapeutycznych:

SOBOTA 10.00-18.00, NIEDZIELA 9.00-16.00

- **Grupa edukacyjno – terapeutyczna poświęcona zapobieganiu nawrotom picia - dla osób uzależnionych od alkoholu i innych środków zmieniających świadomość**
- **Program psychoterapii – dla kobiet współuzależnionych**

Terminy spotkań: 09-10.I, 06-07.II, 05-06.III, 02-03.IV, 07-08.V, 04-05.VI, 02-03.VII (DOT Krzesk*), 06-07.VIII (DOT Krzesk*), 03-04.IX, 01-02.X, 05-06.XI, 03-04.XII.2016 r.

SOBOTA 10.00-18.00, NIEDZIELA 9.00-16.00

- **Grupa dalszego zdrowienia z elementami treningu konstruktywnych zachowań „Mój problem" – dla osób współuzależnionych oraz doświadczających przemocy**
- **Cykl warsztatów umożliwiających zdobywanie umiejętności potrzebnych do życia bez alkoholu – dla osób uzależnionych od alkoholu i innych środków zmieniających świadomość**

Terminy spotkań: 23-24.I, 20-21.II, 19-20.III, 16-17.IV, 21-22.V, 18-19.VI, 16-17.VII (DOT Krzesk*), 20-21.VIII (DOT Krzesk*), 17-18.IX, 15-16.X, 19-20.XI, 17-18.XII.2016 r.

SOBOTA 10.00-18.00, NIEDZIELA 9.00-16.00

- **Grupa dla młodzieży eksperymentującej ze środkami psychoaktywnymi (papierosy, alkohol, narkotyki)**

Terminy spotkań: 27-28.II, 23-24.IV, 24-25.IX, 22-23.X.2016 r.

Grupy terapeutyczne prowadzi certyfikowany specjalista psychoterapii uzależnień i instruktor terapii uzależnień z Całodobowego Oddziału Terapii Uzależnień od Alkoholu w Łukowie.

** wyjazd grupy do Diecezjalnego Ośrodka Trzeźwości w Krzesku*

Urząd Miasta Mińsk Mazowiecki

ul. Konstytucji 3 Maja 1
05-300 Mińsk Mazowiecki
tel. 25 759 53 00
tel. 25 759 53 11
fax 25 758 40 25

boi@umminskmaz.pl
sekretariat@umminskmaz.pl
www.minsk-maz.pl
www.bip.minsk-maz.pl

Pracujemy:
- w poniedziałek, wtorek i czwartek w godz. od 8.00 do 16.00,
- w środę w godz. od 8.00 do 17.00,
- w piątek w godz. od 8.00 do 15.00.

Burmistrz Miasta lub Zastępca Burmistrza przyjmują interesantów:
- w środy od godz. 12.00 do 17.00,
- w każdą pierwszą środę miesiąca przyjmowani są interesanci w sprawach związanych z gospodarką mieszkaniową.

Kasa Urzędu Miasta czynna jest:
- w poniedziałek, wtorek i czwartek w godz. od 8.00 do 15.15,
- w środę w godz. od 8.00 do 16.15,
- w piątek w godz. od 8.00 do 14.15.

Jesienna edycja projektu powszechnej nauki pływania „Umiem Pływać" ruszy w październiku

W związku z dużym zainteresowaniem wśród rodziców i dzieci projektem powszechnej nauki pływania „Umiem Pływać" Miasto przystąpiło do realizacji kolejnej edycji tego przedsięwzięcia. Projekt skierowany do dzieci z klas II i III szkół podstawowych realizowany będzie w podziale na sześć piętnastoosobowych grup.

W związku z trwającą przerwą technologiczną na mińskim Aquaparku zajęcia rozpoczną się w październiku, a zakończą w grudniu. Rekrutację rozpoczniemy w drugiej połowie września 2016 roku.

Dla każdego uczestnika przewidziano 20 godzin lekcyjnych nauki pływania. Główne cele programu to: nabycie przez dzieci podstawowych umiejętności pływania, profilaktyka przeciwdziałania i korygowanie wad postawy, efektywne wykorzystanie infrastruktury sportowej (pływalnie), edukacja w zakresie bezpiecznego korzystania z akwenów.

O zakwalifikowaniu uczestników decyduje kolejność zgłoszeń, dzieci które brały już udział w projekcie nie mogą brać udziału w jego kolejnej edycji. Aby zapisać dziecko na zajęcia należy złożyć wypełnione „Oświadczenie opiekuna prawnego uczestnika bezpłatnych zajęć nauki pływania realizowanych w ramach projektu powszechnej nauki pływania „Umiem Pływać" w Urzędzie Miasta Mińsk Mazowiecki, p. 203 (II piętro). Formularz wraz z harmonogramem będzie dostępny na stronie internetowej miasta (w drugiej połowie września), ponadto zostanie rozesłany do szkół.

BURMISTRZ MIASTA
/-/ Marcin Jakubowski

WARKOT®

6. MIŃSKI ZLOT POJAZDÓW ZABYTKOWYCH

11 WRZEŚNIA 2016 R.

595 LAT MIASTA MIŃSK MAZOWIECKI

9:00-10:15	Zapisy uczestników w biurze Zlotu (przy wejściu do Urzędu Miasta)
10:30	Uroczyste rozpoczęcie Zlotu
10:45	Konkurs Wolnej Jazdy dla motocyklistów
11:00-11:50	Konkurs Elegancji dla samochodów zabytkowych
11:15	Bieg Białych Kołnierzyków
12:30	Ceremonia wręczenia nagród
13:00	Wyjazd na trasę Zlotu
14:00	Przyjazd do Mrozów
14:30	Prezentacja pojazdów, konkursy sprawnościowe

Muzycznie Zlot okrasi „MM Big Band" MM BIG BAND

PATRONAT HONOROWY: BURMISTRZ MIASTA MIŃSK MAZOWIECKI MARCIN JAKUBOWSKI; BURMISTRZ MIASTA I GMINY MROZY DARIUSZ JASZCZUK

ORGANIZATORZY: M4M

SPONSOR GŁÓWNY: CARTEX auto części

SPONSORZY: KOSBUD, SaM, AUTO COMPLEX, ZDK, PWiK, CartPoland

PARTNERZY: PTTK

PATRONAT MEDIALNY: MINSKMAZ.COM, strefa minsk, LOKALNIE, AUTOMOBILISTA

ZLOT DOFINANSOWANY ZE ŚRODKÓW BUDŻETU MIASTA MIŃSK MAZOWIECKI

MiG-29, SU-22, C-130
XA-41, W3 - Sokół

DZIEŃ OTWARTY

w ramach święta 23. BAZY LOTNICTWA TAKTYCZNEGO

- pokazy statyczne i dynamiczne samolotów i śmigłowców:
- wystawa sprzętu wojskowego, Żandarmerii Wojskowej, Straży Pożarnej oraz Policji

10.09.2016 10:00-15:00 lotnisko w Janowie

oraz wspólny pokaz zespołu

MiG-29 i XA-41

EXTREME SKY FORCE

POLICJA

foto: Andrzej Rogucki
projekt: Robert Bokisz

PITRADWAR, mBroker NET, PARTNER, summit POLSKA, WCBKT