ISSN 1507-4447

MIM

MIM IX/233 - ROK XXIV - GAZETA SAMORZĄDOWA - LISTOPAD 2014R.

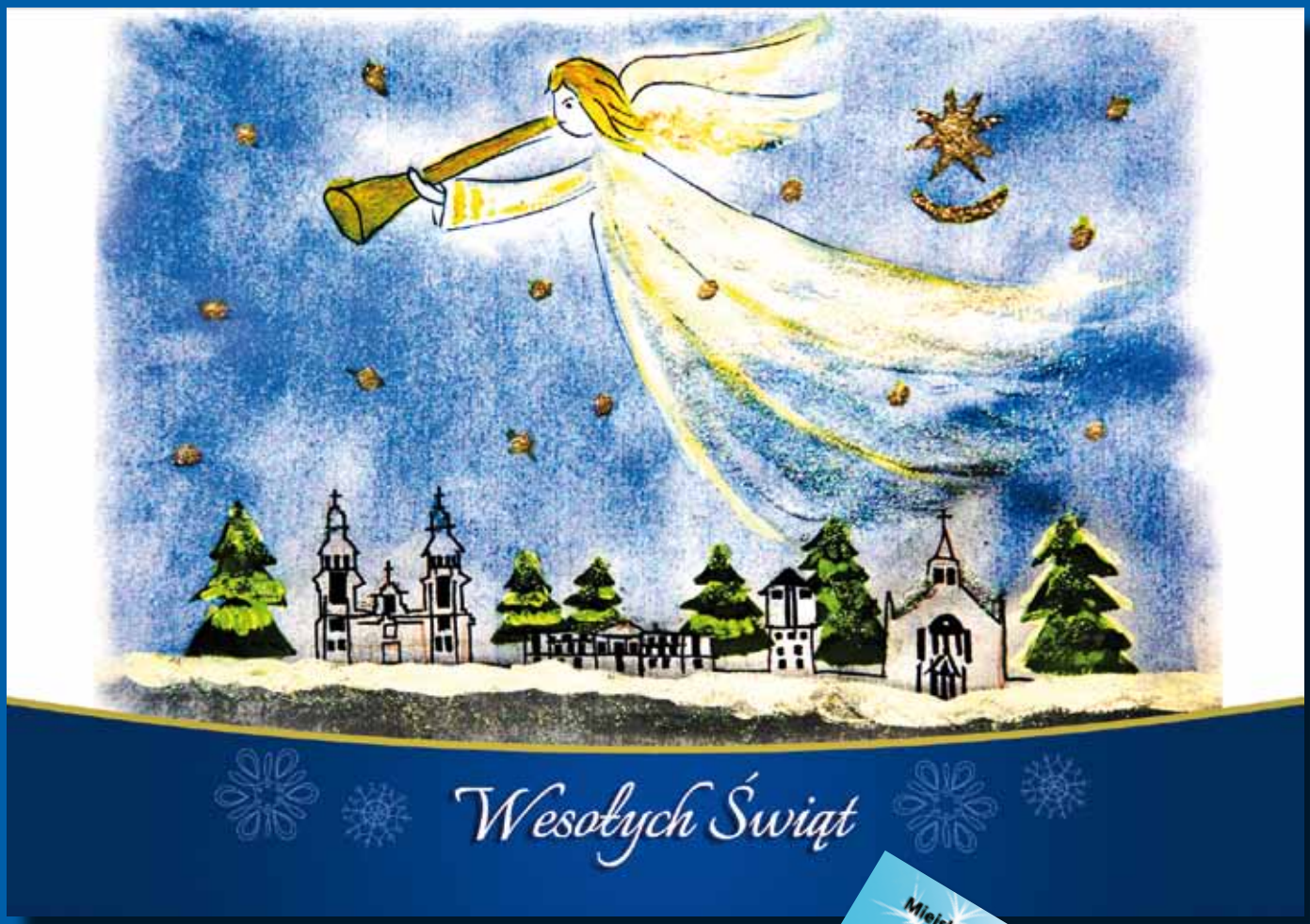

WYBORY SAMORZĄDOWE 2014
MIASTO MIŃSK MAZOWIECKI - wyniki
str. 21-26

www.minsk-maz.pl

KS Zielono-Czarni oraz MOSiR Mińsk Mazowiecki
zapraszają

14 GRUDNIA, GODZ. 10.00

II BIEG PO CHOINKĘ

PRZYJDŹ * POBIEGNIJ * WYGRAJ DRZEWKO NA ŚWIĘTA

SPORTOWA 1 W MIŃSKU MAZOWIECKIM

5KM

zapraszam Święty Mikołaj

REGULAMIN NA WWW.KSZIELONOCZARNI.PL

SKOK CHMIELEWSKIEGO

Spektakl Teatru Pantomimy

Opowieść Wigilijna

wg. Charlesa Dickensa

19 grudnia

godz. 19:00 bilet 5zł

M:DK

SPOTKANIE PODRÓŻNICZE
Z EKIPĄ PODRÓŻNIKÓW

BUSEM PRZEZ ŚWIAT

I PREMIERA KSIĄŻKI
"BUSEM PRZEZ ŚWIAT. AMERYKA ZA 8 DOLARÓW"

NA SPOTKANIE ZAPRASZAJĄ

BUSEM PRZEZ ŚWIAT

PONIEDZIAŁEK,
15 GRUDNIA 18:30

miejsce:
Miejska Biblioteka Publiczna
w Mińsku Mazowieckim
ul. Piłsudskiego 1a

Karol Kowalewski
BUSEM PRZEZ ŚWIAT.PL
AMERYKA ZA 8 DOLARÓW

Busem Przez Świat to studencki projekt podróżniczy w ramach którego stary bus wraz z ekipą odwiedzili już 52 państwa na 5 kontynentach w 5 lat. Na spotkaniu opowiedzą o swoich niskobudżetowych wyprawach do Ameryki i Australii.

Na spotkaniu będzie możliwość zakupienia w promocyjnej cenie książki "Busem Przez Świat. Ameryka za 8 dolarów".

Teresa DROZDA

11. XII. 2014
godz.19.00

POŻEGNANIE Z CZECHAMI,
czyli polskie ślady w piosence czeskiej

Polskie hity po czesku: Karuzela z Madonnami, Małgośka, Jaka róża, taki cierń oraz oryginalne piosenki czeskich artystów napisane po polsku (lub prawie po polsku)... Nagrania nowiutkie i nieco starsze, do tego garść anegdot i opowiastek.

Zapraszamy

M:DK

MIEJSKI DOM KULTURY
05-300 Mińsk Mazowiecki
ul. Warszawska 173

tel/fax. (25) 758 39 17
www.mdkmm.pl
e-mail: mdk@mdkmm.pl

Szanowni Państwo.

Od blisko ćwierćwiecza demokracja w Polsce opiera się na zasadzie decentralizacji i samorządności. W praktyce oznacza to, że w sprawach dla nas najważniejszych, bo dotyczących naszego najbliższego otoczenia, możemy sami podejmować decyzję poprzez wybranych przez siebie przedstawicieli. Dlatego też każde wybory samorządowe są wielkim świętem demokracji.

Dwa tygodnie temu mińszczanie liczniej niż kiedykolwiek wzięli udział w wyborach samorządowych. Po raz pierwszy od wielu lat wybrali swoich radnych miejskich w 21 jednomandatowych okręgach wyborczych. Po raz pierwszy w historii naszego miasta wybrali już w pierwszej turze swojego burmistrza i to rekordową liczbą ponad 7100 głosów. Wynik ten potwierdził, że zmiany zapoczątkowane cztery lata temu poszły w dobrym kierunku, zaś mińszczanie oczekują kontynuacji tych przemian. Wynik ten pokazał również, że nasza lokalna demokracja jest na tyle dojrzała, że nie są w stanie zachwiać nią żadne pozornie anonimowe zarzuty, medialne paszkwile, czy nawet najlepiej zorganizowane czarne kampanie propagandowe rodem z PRLu. Jak mawiał Prymas Tysiąclecia - Kardynał Stefan Wyszyński - „Prawda ma w sobie znamię trwania, kłamstwo - kona szybką śmiercią."

Szanowni Państwo.

Kiedy spojrzymy na programy kandydatów, czy komitetów wyborczych, których reprezentanci znaleźli się w nowej Radzie Miasta, znajdziemy wiele wspólnych mianowników. Najważniejszym zadaniem, jakie przed nami stoi w tej kadencji jest właściwe wykorzystanie szansy rozwojowej, którą przynoszą nam środki unijne w nowej perspektywie finansowej. To przede wszystkim od naszej kompetencji i aktywności zależy gdzie znajdzie się Mińsk Mazowiecki w tym wyścigu o unijne pieniądze. Zachęcam Państwa radnych, abyśmy wspólnie stanęli na czele tego peletonu i pozyskali jak najwięcej się da, budując miasto oparte na mocnych i trwałych fundamentach.

Najwyższa w historii naszego miasta frekwencja dała nam najsilniejszy z dotychczasowych mandat, który ugruntowaliśmy dzisiejszymi ślubowaniami. Od dziś jesteśmy współodpowiedzialni za losy naszego miasta i jego mieszkańców, za jego rozwój infrastrukturalny, za jego rozkwit we wszystkich dziedzinach życia społecznego. Mińszczanie zasługują na nasze najwyższe zaangażowanie, na działanie ponad podziałami, na wzmożoną aktywność, ale tylko taką, która będzie ukierunkowana na rozwój i bezpieczeństwo naszego miasta.

Dzisiaj, w tym wyjątkowym dla nas wszystkich momencie, chciałbym Państwu Radnym serdecznie pogratulować wyboru i jednocześnie obiecać, że dołożę wszelkich starań ,aby udało nam się wspólnie zrealizować wyborcze obietnice. Z Państwa strony liczę na ścisłą współpracę i wzajemność. Mam nadzieję, że jeszcze przed świętami Bożego Narodzenia uda nam się uchwalić budżet miasta na 2015 r. i że będzie to dokument podjęty jednogłośnie.

Szanowni Państwo, drodzy mieszkańcy.
Jeszcze raz dziękuję Państwu za okazane zaufanie.
Obiecuję, że go nie zawiodę.

Wigilijna Święta Noc,
od opłatka bije blask, ale gdzieś tam ulicami,
krążą ci, co są dziś sami.
Pusty talerz dostawiamy, może zbłądzą pod nasz dach?

NIECH NADCHODZĄCE ŚWIĘTA BOŻEGO NARODZENIA
BĘDĄ CZASEM SPOKOJU I SZCZĘŚCIA, RADOŚCI PRZEŻYWANEJ
W GRONIE NAJBLIŻSZYCH
ORAZ WYTCHNIENIA OD CODZIENNYCH OBOWIĄZKÓW.
NIECH NOWY ROK 2015 PRZYNIESIE WSZELKĄ POMYŚLNOŚĆ
I POZWOLI NA SPEŁNIENIE NAJSKRYTSZYCH MARZEŃ.

Burmistrz Miasta Mińsk Mazowiecki
Marcin Jakubowski

W numerze:

Z ŻYCIA MIASTA - str. 4-13

- Obchody 95. Rocznicy Powstania Związku Inwalidów Wojennych
- 11 listopada Święto Niepodległości
- „Zielone miasta - w stronę przyszłości" - wyróżnienie w konkursie
- Mińsk Liderem Edukacji
- 21. rocznica śmierci Mariana Benki
- Kolejne miliony z UE dla miasta
- 25-lecie Mig-29 w Siłach Powietrznych RP
- Wiązanka od Prezydenta
- Odkrywanie talentów w GM 2
- Na ludową nutę
- Puchar Polski w Kulturystyce i Fitness
- Mistrzowski Jacek
- Trójstronne porozumienie
- Strażnik Rejonowy
- Brydżowe Mistrzostwa Seniorów
- Drużynowe Mistrzostwa Szkół Mazowsza w Szachach
- Konkurs na kartkę świąteczną rozstrzygnięty

KULTURA- str. 14-19
- Z imprez MDK
- W Miejskiej Bibliotece Publicznej
- Muzeum Ziemi Mińskiej
- Manufaktura Dźwięku

Z PRACY RADY MIASTA - str. 20

- WYBORY SAMORZĄDOWE 2014 wyniki - str. 21-26

URZĄD MIASTA INFORMUJE - str. 26-33
- Wydział Gospodarki Komunalnej
- Program „Rodzinny Mińsk"
- PRZEDŁUŻANIE MIŃSKICH KART DUŻEJ RODZINY
- Wydział Rozwoju Miasta
- Zakończony remont Skweru Prezydenta Kaczorowskiego
- Nowe zasady zbiórek publicznych

WSPÓŁPRACA ZAGRANICZNA - str. 33
- Szkoła Bez Granic 2014

SPORT - str. 34
- I Jesienne Grand Prix Mińska Mazowieckiego w Biegach Przełajowych

MIŃSK MAZOWIECKI

www.facebook.com/MiastoMinskMazowiecki

Obchody 95. Rocznicy Powstania Związku Inwalidów Wojennych RP i 5. Rocznicy Odsłonięcia Pomnika ZIW

Złożeniem meldunku Sekretarzowi Stanu w Ministerstwie Obrony Narodowej Czesławowi Mroczkowi i uroczystym wciągnięciem flagi polskiej na maszt rozpoczęto obchody 95. Rocznicy Powstania Związku Inwalidów Wojennych RP i 5. Rocznicy Odsłonięcia Pomnika Związku Inwalidów Wojennych w Mińsku Mazowieckim.

Historię powstania związku i główne cele działalności przypomniał w swoim przemówieniu Józef Jedynak – Prezes Zarządu Oddziału ZIW. Wraz z Eugeniuszem Kuleszą – Prezesem Związku Kombatantów RP i Byłych Więźniów Politycznych Koło miejsko-gminne w Kałuszynie odznaczyli Pana Czesława Mroczka – Posła Ziemi Mińskiej Odznaką Honorową Za Zasługi Dla Stowarzyszenia Kawalerów Orderu Wojennego Virtuti Militari i Pana Antoniego Piechoskiego – Wójta Gminy Mińsk Mazowiecki Krzyżem 95-lecia Związku Inwalidów Wojennych RP za zaangażowanie na rzecz związku i spraw inwalidów wojennych. Modliwę za Ojczyznę poprowadził kapelan wojskowy ks. płk Adam Prus - Dziekan Żandarmerii Wojskowej.

Uroczystość uświetniły swoją obecnością poczty sztandarowe placówek oświatowych z terenu miasta i gminy Mińsk Mazowiecki, służb mundurowych, środowisk kombatanckich. Delegacje przybyłych gości złożyły wiązanki kwiatów pod pomnikiem Związku Inwalidów Wojennych RP. Na zakończenie odegrano utwór „Śpij Kolego" oraz Pieśń Reprezentacyjną Wojska Polskiego. *(red.)*

fot. z arch UM MM

KUPON UPOMINKOWY NA KALENDARZ MIASTA

Pierwsze 50 osób, które w dniach 8 - 12 grudnia w godzinach pracy Urzędu zgłoszą się do Sekretariatu (p. 109) i przyniosą kupon upominkowy wycięty z numeru IX/233/2014 Gazety Samorządowej MIM, otrzymają od Burmistrza Marcina Jakubowskiego upominek w postaci kalendarza miejskiego na 2015 rok.

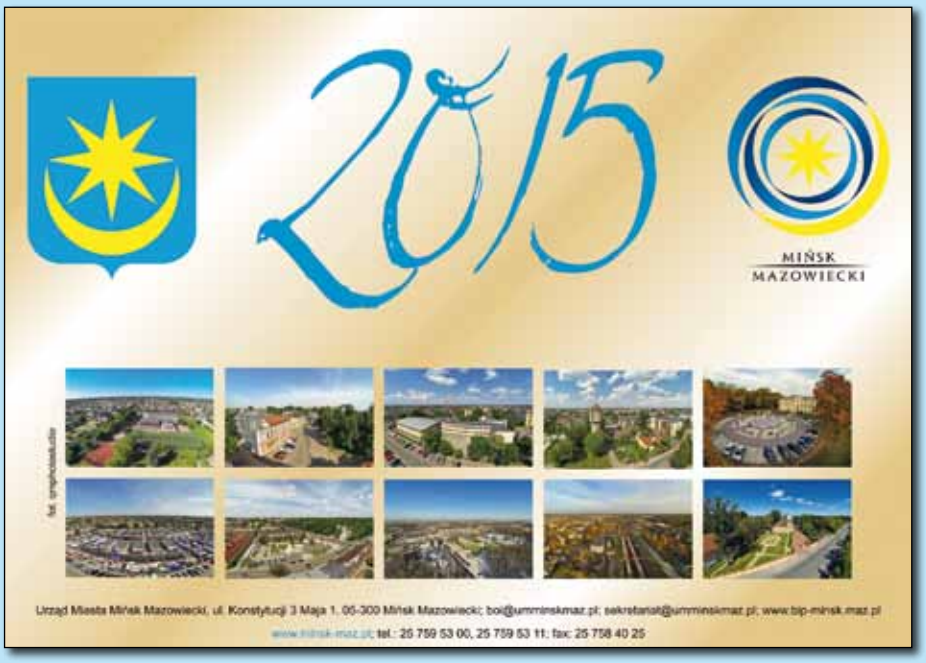

11 listopada - Święto Niepodległości

Odsłonięcie „Przystanku historia" przy ul. 11 Listopada, III Mińska Patriotyczna Impreza na Orientację, Msza Święta w Kościele pw. Narodzenia Najświętszej Maryi Panny połączona z uroczystościami pod Pomnikiem Niepodległości na Placu Stary Rynek, koncert „Pieśń polska" w wykonaniu Justyny i Patryka Rymanowskich oraz prezentacja albumu o Ułanach 7. Pułku Ułanów Lubelskich to elementy, które złożyły się na całość obchodów 96. Rocznicy Odzyskania Niepodległości w Mińsku Mazowieckim. *(red.)*

fot. z arch. UM MM

Mińsk Mazowiecki wyróżniony w konkursie „Zielone miasta - w stronę przyszłości!"

4 listopada br. w siedzibie Ministerstwa Środowiska wręczone zostały nagrody i wyróżnienia w ogólnopolskim konkursie „Zielone miasta – w stronę przyszłości!".

Minister Środowiska przyznał Miastu Mińsk Mazowiecki wyróżnienie w kategorii „efektywność energetyczna w budownictwie" za realizację projektu pt. „Termomodernizacja Przedszkola Miejskiego Nr 3 w Mińsku Mazowieckim", które tym samym znalazło się w gronie 36 laureatów.

To niezwykle cenne wyróżnienie potwierdza, że działania związane z termomodernizacją budynków użyteczności publicznej są bardzo istotne, a ich realizacja w znaczący sposób wpływa na zmniejszenie ilości energii cieplnej zużywanej w budynkach – celem i główną korzyścią jest ograniczenie kosztów ogrzewania poprzez jednoczesne ograniczanie zanieczyszczenia środowiska. Ma także duży wpływ na wysokość kosztów eksploatacyjnych związanych z utrzymaniem placówek.

Konkurs został sfinansowany ze środków Narodowego Funduszu Ochrony Środowiska i Gospodarki Wodnej. *(red.)*

fot. z arch. UM MM

www.facebook.com/MiastoMinskMazowiecki

21. rocznica śmierci Mariana Benki

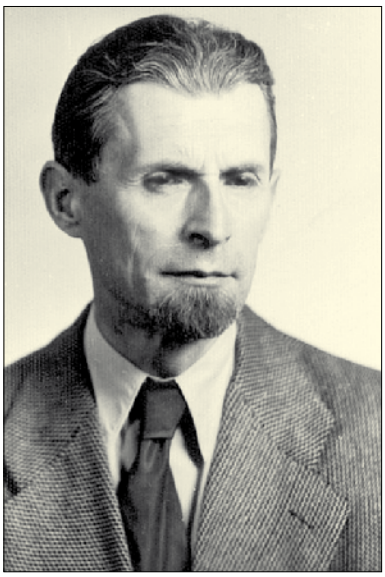

W 21. rocznicę śmierci Mariana Benko w imieniu mieszkańców naszego miasta burmistrz Marcin Jakubowski złożył na grobie symboliczną wiązankę.

Marian Benko urodził się 12 lipca 1907 roku w Ulanicy na Podolu. W drugiej połowie lat 20. XX w. rodzina Benków osiedliła się w Mińsku Mazowieckim. Marian Benko ściśle współpracował m.in. z architektem inż. Michałem Sławińskim, pomagając w projektowaniu chociażby budynku Starostwa. Kompletował dokumentację kultury materialnej południowo-wschodniego Mazowsza, głównie terenów powiatu mińskiego. Znaczącym sukcesem naukowym Mariana Benki było zlokalizowanie i opisanie renesansowego miasteczka - Sendomierza (obecnie plac J. Kilińskiego i jego okolice). Od jesieni 1940 roku pracował jako nauczyciel w mińskiej Publicznej Obowiązkowej Szkole Zawodowej, w której uczył materiałoznawstwa, nauki zawodu wraz z początkami mechaniki, chemii oraz dodatkowo w miejscowej Szkole Handlowej Wacława Rzyski, w której wykładał technikę reklamy. Ponadto brał udział w tajnym nauczaniu na poziomie szkoły średniej (Gimnazjum i Liceum), wykładając geometrię wykreślną. Po wyzwoleniu Mińska został pierwszym miejscowym architektem powiatowym, a w listopadzie 1944 roku naczelnym architektem województwa warszawskiego. Po utworzeniu Wojewódzkiego Wydziału Odbudowy został jego naczelnikiem. Zadaniem Mariana Benki było organizowanie wojewódzkiej i powiatowych służb budownictwa oraz kierowanie odbudową województwa warszawskiego. 12 IV 1945 r. opuścił Mińsk i przeniósł się do Pruszkowa, a następnie do Warszawy, w której mieszkał do końca życia. Kontaktu z Mińskiem nie zerwał.

Jesienią 1945 roku z inicjatywy Mariana Benki Wojewódzki Wydział Odbudowy w porozumieniu z Kuratorium Okręgu Szkolnego Warszawskiego otworzył w Mińsku Maz. Liceum Budowlane i Szkołę Rzemiosł Budowlanych zorganizowaną w formie Hufców Budowlanych „Świt". Utworzone Liceum stało się później zalążkiem Ośrodka Szkolenia Budowlanego powstałego na gruntach PGR, dotychczasowego majątku ziemskiego „Mińsk-dwór" (obecnie ul. Budowlana). Dzięki temu Mińsk stał się ważnym ośrodkiem szkolenia budowlanego, pierwszym w województwie i jednym z największych w kraju.

Uchwałą Miejskiej Rady Narodowej nr XIX/61/71 z dnia 27 kwietnia 1971 roku Marianowi Benko nadano tytuł Honorowego Obywatela Miasta Mińsk Mazowiecki.

Marian Benko zmarł 24 listopada 1993 roku. Pochowany został na mińskim cmentarzu parafialnym.

Oprac. na podst. mat. J. Kuligowskiego
fot. z arch. UM MM

Kolejne miliony z UE dla miasta

6 listopada br. wmurowano akt erekcyjny jako kamień węgielny pod budowę nowej Stacji Uzdatniania Wody dla Miasta i Gminy Mińsk Mazowiecki z zapleczem techniczno-administracyjnym przy ul. Mireckiego w Mińsku Mazowieckim.

Generalnym wykonawcą inwestycji jest IDS-BUD S.A. z Warszawy, a rolę Inżyniera Kontraktu pełni firma B-Act Sp. z o.o. z Bydgoszczy. Termin zakończenia prac – 30 listopada 2015 roku.

Zadanie będzie finansowane przez Przedsiębiorstwo Wodociągów i Kanalizacji Sp. z o.o. w Mińsku Mazowieckim z wykorzystaniem środków z Unii Europejskie pochodzących z Europejskiego Funduszu Spójności w ramach programu Infrastruktura i Środowisko. *(red.)*

fot. z arch. UM MM

25-lecie myśliwców MiG-29 w Siłach Powietrznych

Przez te 25 lat, dzisiaj i jeszcze w perspektywie wielu następnych lat MiG-29 to będzie samolot niezwykle ważny z punktu widzenia zdolności naszych Sił Zbrojnych - powiedział sekretarz stanu w MON Czesław Mroczek w 23 Bazie Lotnictwa Taktycznego w Mińsku Mazowieckim.

21 listopada w 23 BLT odbywały się uroczystości z okazji 25-lecia służby w polskim lotnictwie wojskowym myśliwców MiG-29 oraz ukończenia modernizacji samolotów eksploatowanych przez 23 BLT. W listopadzie br. do bazy w Mińsku dotarł ostatni z 16 samolotów zmodernizowanych w Wojskowych Zakładach Lotniczych nr 2 w Bydgoszczy. Sekretarz stanu w MON Czesław Mroczek przypomniał, że samoloty MiG-29 z powodzeniem pełnią służbę w natowskim systemie obrony powietrznej. Pięciokrotnie już brały udział w natowskiej misji ochrony przestrzeni powietrznej państw bałtyckich „Baltic Air Policing".

Już wkrótce piloci z Mińska na zmodernizowanych myśliwcach rozpoczną 6 zmianę Air Policing - podkreślił wiceszef MON. Podziękował jednocześnie za 25 lat bezpiecznej eksploatacji MiGów-29 - dowódcom pułków, pilotom, technikom. - Wyznaczyliśmy mu kolejne lata dobrej przyszłości - podkreślił na zakończenie.

Podczas piątkowej uroczystości odbyła się również sesja historyczno - naukowa poświęcona m. in. historii eksploatacji MiGów-29 w Polsce, przeprowadzonej modernizacji, wsparcia bieżącej esploatacji. Swoje wspomnienia zaprezentowali również pierwsi piloci MiGów-29 w polskim lotnictwie wojskowym.

źródło: http://mon.gov.pl/aktualnosci/artykul/najnowsze/2014-11-20-25-lecie-mysliwcow-mig-29-w-silach-powietrznych/

fot. z arch. UM MM

Wiązanka od Prezydenta

12 listopada Pan Jacek Michałowski spotkał się z członkami Mińsko Mazowieckiego Stowarzyszenia "Nasz Szpital" oraz władzami samorządowymi w ramach Jubileuszu 100-lecia Szpitala Powiatowego im. Jędrzeja Śniadeckiego w Mińsku Mazowieckim.

Szef Kancelarii Prezydenta Rzeczypospolitej Polskiej w imieniu Pana Bronisława Komorowskiego uroczyście złożył biało-czerwoną wiązankę pod Pomnikiem Niepodległości na Placu Stary Rynek. *(red.)*

fot. z arch. UM MM

www.facebook.com/MiastoMinskMazowiecki

Odkrywanie talentów w gimnazjum

W listopadzie Gimnazjum Miejskie nr 2 im. Jana Pawła II w Mińsku Mazowieckim zostało wyróżnione w konkursie dla Szkół Odkrywców Talentów. Tytuł Mistrza Odkrywania Talentów otrzymało tylko 50 szkół w Polsce, w tym zaledwie 12 gimnazjów. Warto zaznaczyć, że papieskie gimnazjum jest jedyną tak utytułowaną szkołą w powiecie mińskim.

21 listopada w gimnazjum papieskim zostało zorganizowane spotkanie dla uczniów klas pierwszych, na które zaproszenie przyjął również burmistrz miasta pan Marcin Jakubowski. Głównym celem było pokazanie najmłodszym uczniom, jak wielu utalentowanych gimnazjalistów uczęszcza do tej szkoły. Pokaz uczniowskich pasji rozpoczął się występem grupy teatralnej „Teraz MY", która zaprezentowała spektakl „Dzieci Kornela" przygotowany pod kierunkiem polonistki - pani Anny Lubienieckiej. Aktorskie popisy zostały nagrodzone gromkimi brawami. Następnie pan dyrektor Grzegorz Wyszogrodzki wyjaśnił zebranym, na czym polega działanie Szkolnego Systemu Wspierania Uzdolnień i podkreślił, że we wszystkich klasach I organizowane są lekcje z wychowawcą, podczas których każdy uczeń ma możliwość pokazania kolegom i koleżankom swoich pasji, uzdolnień i zainteresowań. Okazało się, że jest to na tyle skuteczne działanie, że zaledwie po trzech miesiącach od rozpoczęcia roku szkolnego nauczycielom i dyrekcji już udało się wyłowić pierwszoklasistów, którzy mogą pochwalić się niezwykłymi talentami. Przed publicznością wystąpiły trzy uzdolnione dziewczyny: Julia Tomaszkiewicz z kl. 1f, która zachwyciła zebranych swoim śpiewem, Paulina Milewska z 1g, która zaprezentowała swoje umiejętności taneczne i Laura Kulbacka z kl. 1f, która pokazała, jak pięknie potrafi grać na saksofonie. Kolejni młodzi-zdolni uczniowie to trzecioklasiści z klasy medialnej (3f) – Sylwia Szuba, Kinga Wojciechowska, Radosław Kuźma i Łukasz Sitkowski, którzy przeprowadzili wywiad do szkolnego miesięcznika z panem burmistrzem Marciem Jakubowskim. Tematem rozmowy były talenty pana burmistrza, jego marzenia o talentach z lat młodości i pomysły na wspieranie uzdolnień młodych mińszczan. Podczas rozmowy pan burmistrz podkreślił, że samo odkrycie talentów jest bardzo ważne, ale jeszcze ważniejsze jest stwarzanie możliwości rozwijania i doskonalenia pasji.

Finałem spotkania było oficjalne odsłonięcie dyplomu z tytułem MISTRZA ODKRYWANIA TALENTÓW, o które prowadzący poprosili pana burmistrza Marcina Jakubowskiego i pana dyrektora Grzegorza Wyszogrodzkiego. Gimnazjum Miejskie nr 2 im. Jana Pawła II otrzymało ten zaszczytny tytuł za nowatorskie i kompleksowe rozwiązania w kształceniu oraz organizowaniu wsparcia dla dzieci i uczniów zdolnych. Dla społeczności szkolnej jest to powód do dumy i ogromna radość z docenienia systematycznej, rzetelnej pracy nauczycieli i dyrekcji .

Agnieszka Kożuchowska
- nauczycielka jęz. polskiego w GM nr 2
fot. z arch. GM nr 2

Na ludową nutę

W ostatni listopadowy czwartek Magdalena Jakubowska, nauczycielka muzyki w Gimnazjum Miejskim nr 2 im. Jana Pawła II w Mińsku Mazowieckim zaprosiła uczniów do udziału w II Przeglądzie Pieśni, Piosenek i Melodii Ludowych „Na ludową nutę".

Szkolna sala teatralna zamieniła się we wnętrze starej chaty z kilimami, koronkami, koszami wiklinowymi i słoikami z przetworami na zimę. Organizatorzy zadbali o ludowy anturaż. Uczestnicy też postarali się przygotować – poza występami muzycznymi – odpowiednie stroje, charakteryzacje, rekwizyty.

W przeglądzie zaprezentowało się 25 wykonawców, co świadczy o tym, że zainteresowanie muzyką ludową wśród młodzieży wcale nie słabnie. Występowali soliści, duety, zespoły, a nawet całe klasy. Można było usłyszeć tradycyjne melodie, pieśni ludowe, ale też nowoczesne folkowe aranżacje. Grano na flecie, saksofonie, a nawet gitarze elektrycznej.

Trudno się dziwić, że jury miało ogromny kłopot, żeby wskazać najlepszych. Ostatecznie dyrektor Grzegorz Wyszogrodzki, polonistka Anna Lubieniecka i historyk Agnieszka Nowak wyróżnili: Kamilę Serefińską, Laurę Kulbacką, Alicję Chodorską, Julię Korzeniewską i dziewczyny z kl. 1f, które brawurowo zaśpiewały „Hej, od Krakowa jadą". Wszyscy otrzymali dyplomy, a wyróżnieni także karty podarunkowe do Empiku.

Publiczność nie szczędziła braw, śpiewała razem z wykonawcami i zajadała się chlebem ze smalcem i ogórkiem kwaszonym. Za rok znowu papieskie gimnazjum zabrzmi na ludową nutę.

Izabela Saganowska
fot. Agnieszka Kożuchowska

Puchar Polski w Kulturystyce i Fitness - Mińsk Mazowiecki 2014

Niedziela, 23 listopada upłynęła w Mińsku pod znakiem sportów sylwetkowych - wszystko za sprawą Pucharu Polski w Kulturystyce i Fitness, rozgrywanego w hali sportowej przy Zespole Szkół nr 1. Gościem specjalnym zawodów był najlepszy polski kulturysta Robert Piotrkowicz.

Do Mińska przyjechało ponad siedemdziesięciu znakomitych zawodników z całego kraju (w tym wielu z tytułami wicemistrzów i mistrzów Europy i świata na koncie), którzy wystartowali w konkurencjach, m.in.: kulturystyce tradycyjnej i klasycznej, bikini (dla kobiet), męskiej sylwetce, fitness sylwetkowym (dla kobiet i mężczyzn), fitness z elementami akrobatyki.

Przed południem rozegrano półfinały we wszystkich kategoriach, a po godz. 16, kiedy to odbyła się oficjalna inauguracja Pucharu, rozpoczęła się rywalizacja finałowa. Emocje sięgnęły zenitu, gdyż na scenie zaprezentowali się najlepsi z najlepszych. Licznie zgromadzona publiczność dopingowała sportowców, którzy starali się jak najlepiej zaprezentować swoją muskulaturę. Nie tylko, aby zdobyć cenne nagrody. Jak się okazało, w trakcie Pucharu Polski została także wyłoniona reprezentacja Polski na Mistrzostwa Europy Kobiet i Mężczyzn w Kulturystyce i Fitness w 2015 roku, a także do Pucharu Świata.

Fragment tekstu Dariusza Móla,
www.minskmaz.com,
fot. z arch. UM MM

Mistrzowski Jacek

Mistrz Jacek Łuniewski VII DAN Taekwon-Do ITF - 14/11/2014, Treviso, Włochy

Polski Związek Taekwon-Do z przyjemnością informuje, że podczas Międzynarodowego Seminarium Instruktorskiego (IIC) we włoskim Treviso, w dniu 14 listopada 2014 roku trener Jacek Łuniewski, główny szkoleniowiec Mińskiego Klubu Sportowego TAEKWON-DO Mińsk Mazowiecki, zdał egzamin na stopień mistrzowski VII DAN.

W skład komisji egzaminacyjnej weszli Wielcy Mistrzowie - członkowie Komitetu Technicznego Międzynarodowej Federacji Taekwon-Do (ITF): Willem Jacob Bos, Hector Marano oraz Ung Kim Lan (wszyscy IX DAN).

Trener Jacek Łuniewski równolegle z promocją na stopień VII DAN otrzymał tytuł Sahyun (Mistrz).

Mistrz Jacek Łuniewski swoją przygodę z Taekwon-Do rozpoczął w 1987 roku w TKKF „Taekwon" Mokotów u mistrza Janusza Gutkowskiego. W 1993 roku przeprowadził się do Mińska Mazowieckiego, gdzie rok później założył Miński Klub Sportowy TAEKWON-DO, w którym nadal aktywnie prowadzi treningi. Jest wychowawcą 13 posiadaczy czarnych pasów, jego wychowankowie zdobyli 5 medali Mistrzostw Świata, 13 medali Mistrzostw Europy oraz 35 medali Mistrzostw Polski. Najbardziej utytułowanymi wychowankami Mistrza Jacka Łuniewskiego są Damian Iwaniuk, Marcin Wojtaszczyk i Karol Łuniewski.

Mistrz Jacek Łuniewski jest szóstą osobą legitymującą się najwyższym stopniem mistrzowskim VII DAN Taekwon-Do ITF w Polsce.

PZT, fot z arch. MKS Taekwon-Do

Trójstronne porozumienie pomiędzy Policją, MOPS i Strażą Miejską

W dniu 12 listopada br., w samo południe, w siedzibie Komendy Powiatowej Policji w Mińsku Mazowieckim doszło do spotkania Dyrektora Miejskiego Ośrodka Pomocy Społecznej Elżbiety Kowalik - Wirowskiej, Komendanta Komendy Powiatowej Policji mł. insp. Roberta Żebrowskiego oraz Komendanta Straży Miejskiej w Mińsku Mazowieckim Janusza Wiaterka, podczas którego skupiono się na procedurach postępowania wobec osób bezdomnych w obliczu nadchodzącej zimy.

Podpisano również trójstronne porozumienie o współpracy pomiędzy jednostkami Policji, Straży Miejskiej oraz Miejskiego Ośrodka Pomocy Społecznej, na bazie którego podejmowane będą wspólne działania o charakterze prewencyjnym, polegające na monitorowaniu miejsc przebywania osób bezdomnych w miesiącach zimowych. W ten sposób wymienione służby będą przeciwdziałać negatywnym skutkom przebywania w niskich temperaturach oraz identyfikować miejsca osób bezdomnych wymagających udzielenia pomocy. Porozumienie wymienia przedsięwzięcia, których celem będzie przeciwdziałanie zagrożeniu utraty zdrowia lub życia osób bezdomnych wskutek nadmiernego wychłodzenia organizmu lub wystąpienia pożaru i zaczadzenia w lokalach niemieszkalnych, zajmowanych przez osoby bezdomne. Adresatami zawartego porozumienia są osoby bezdomne przebywające na klatkach schodowych, piwnicach, strychach oraz w pomieszczeniach niemieszkalnych tj. w pustostanach, altanach działkowych itp.

W godzinach wieczornych i nocnych patrolowane będą tereny, na których przebywają osoby bezdomne. Będą one informowane o formach pomocy oraz zasadach jej udzielania oraz zachęcane do skorzystania ze schronienia w placówkach pomocowych. W sytuacji nie cierpiącej zwłoki zapewni się osobie bezdomnej miejsce noclegowe, a w uzasadnionych sytuacjach funkcjonariusze wezwą pogotowie ratunkowe. Sporządzona zostanie również mapa z zaznaczonymi miejscami pobytu osób bezdomnych oraz siecią organizacji i instytucji prowadzących działania pomocowe adresowane do osób bezdomnych. Posiadanie tych samych informacji o miejscach pobytu osób bezdomnych przez pracowników socjalnych oraz funkcjonariuszy obu służb mundurowych przyczyni się do częstszego monitorowania tych miejsc, czego skutkiem będzie zminimalizowanie wśród osób bezdomnych ofiar śmiertelnych poprzez zagrożenia nieszczęśliwymi wypadkami, spowodowanymi oddziaływaniem niskich temperatur lub przypadków pożarów.

Apelujemy do mieszkańców Mińska Mazowieckiego o przekazywanie funkcjonariuszom Policji bądź Straży Miejskiej informacji o osobach bezdomnych wymagających udzielenia pomocy.

Janusz Wiaterek
Komendant Straży Miejskiej
Miasta Mińsk Mazowiecki
fot. z arch. UM MM

Strażnik Rejonowy

Od nowego roku rusza opracowany przez mnie, a zaakceptowany przez burmistrza miasta pilotażowy program „strażnika rejonowego”.

Działalność mińskich strażników opierać będzie się na sprawdzonym brytyjskim wzorze przyjaznego funkcjonariusza oraz częściowo na japońskim systemie „Koban”, w których przedstawiciele instytucji ochrony porządku i bezpieczeństwa pracują wśród mieszkańców na rzecz tych mieszkańców.

Na bazie programu miasto zostanie podzielone na 6 rejonów. Do każdego rejonu przyporządkowani zostaną konkretni strażnicy tzw. „rejonowi”. Pojawi się zasada jednoosobowej, imiennej odpowiedzialności za dany rejon a strażnik ma stać się jego rzeczywistym opiekunem.

Celem działania strażników rejonowych będzie dokładne rozpoznanie przydzielonego rejonu, zbliżenie się do mieszkańca, poznanie różnorodnych zagrożeń i problemów ale i też kontrolowanie swojego rejonu, zwracanie uwagi na czystość, estetykę nieruchomości i szeroko rozumiane bezpieczeństwo. To istotna zmiana, albowiem do tej pory strażnicy działali jedynie interwencyjnie, nie będąc przypisanym do rejonu czy też podjętej sprawy.

Stała i regularna obecność strażnika rejonowego na swoim terenie ma sprawić, że funkcjonariusz znając istniejące zagrożenia i najczęściej występujące wykroczenia, podejmować będzie samodzielnie lub z innymi służbami działania mające na celu wyeliminowanie najbardziej uciążliwych nieprawidłowości w życiu mieszkańców.

Ważnym elementem pracy strażnika rejonowego będzie bezpośredni kontakt z mieszkańcami; ich uwagi i obserwacje dadzą możliwość podjęcia przemyślanych decyzji w kierunku poprawy spokoju i porządku publicznego.

Mieszkańcy będą mieli okazję poznać „swojego” strażnika, organizowane będą dyżury w siedzibach spółdzielni mieszkaniowych, ale i bezpośrednie spotkania z mieszkańcami. Pojawią się ulotki na klatkach schodowych, „rejonowi” zostaną przedstawieni w lokalnych mediach, ruszy po pewnym czasie strona internetowa Straży Miejskiej.

Zrewolucjonizowany ma również zostać system powiadamiania i zgłoszeń, już od listopada tego roku każde telefoniczne zgłoszenie interwencyjne mieszkańca jest stale monitorowane, a zgłaszający jest zwrotnie informowany o sposobie załatwienia danej interwencji. W styczniu natomiast uruchomiony zostanie bezpłatny całodobowy telefon alarmowy 986, co w efekcie przyspieszy i ułatwi procedurę powiadamiania o ujawnianych czynach zabronionych.

Naturalnym sojusznikiem w pracy strażników rejonowych mają być dzielnicowi mińskiej Policji. Podział na rejony jednoosobowej odpowiedzialności strażników został dostosowany terytorialnie do istniejących rewirów dzielnicowych Policji. Przewidziane jest zawarcie porozumienia pomiędzy Strażą Miejską a Komendą Powiatową Policji w Mińsku Mazowieckim które określi zasady wspólnych działań, jak i zakres podejmowanych inicjatyw.

Do współpracy ze Strażą zostaną zaproszeni Radni nowo wybranej Rady Miasta, władze spółdzielni mieszkaniowych, zarządcy nieruchomości, przedsiębiorcy, lokalne media. Moim zamierzeniem jest organizowanie stałych cyklicznych spotkań z mieszkańcami oraz radnymi, podczas których wspólnie dyskutowane mają być sposoby walki z najczęściej występującymi w danym rejonie zagrożeniami i patologiami społecznymi. Pierwsze takie spotkanie z zarządami spółdzielni mieszkaniowych odbędzie się w styczniu przyszłego roku, a tematem rozmów będzie wytyczenie kierunków i sposobów współpracy strażników rejonowych i władz tych podmiotów. Kolejną nowością jest to, iż działania strażnika rejonowego będą podlegać ocenie mieszkańców danego rejonu, zarówno w zakresie stawiania zadań przez społeczności lokalne rejonowym, jak późniejszego rozliczania z ich wykonania. To właśnie ocena skuteczności i efektywności pracy rejonowego przez samych mieszkańców pozwoli na weryfikację wywiązywania się strażników z nałożonych obowiązków. Taka zmiana optyki postrzegania pracy Straży Miejskiej poprzez zwiększenie kontroli społecznej w zakresie podejmowanych działań winna skutkować podniesieniem stanu porządku i bezpieczeństwa na terenie miasta Mińska Mazowieckiego.

Wdrożenie programu poprzedzą szkolenia, podczas których mińscy strażnicy zostaną przygotowani do wypełnienia nowych zadań i obowiązków.

Janusz Wiaterek
Komendant Straży Miejskiej
Miasta Mińsk Mazowiecki

„Schetynówka” dla Mińska

Wojewoda Mazowiecki - Pan Jacek Kozłowski zatwierdził wstępną listę rankingową wniosków o dofinansowanie zadań jednostek samorządu terytorialnego w ramach programu wieloletniego pod nazwą „Narodowy program przebudowy dróg lokalnych - Etap II Bezpieczeństwo - Dostępność - Rozwój” na rok 2015.

Wniosek o dofinansowanie zadania pn. „Rozbudowa ul. Grzeszaka” złożony przez Miasto Mińsk Mazowiecki znalazł się na czwartym miejscu listy rankingowej w części B – drogi gminne. Wartość dofinansowania 450 000,00 zł, co stanowi 50% kosztów kwalifikowanych.

28 listopada 2014 roku Wojewoda Mazowiecki ogłosił ostateczną listę rankingową wniosków i przedłożył do zatwierdzenia przez Ministra Administracji i Cyfryzacji, listę wniosków zakwalifikowanych do dofinansowania. *(red.)*

fot. z arch. UM MM

www.facebook.com/MiastoMinskMazowiecki

Brydżowe Mistrzostwa Mazowsza Seniorów

Po raz kolejny, w uznaniu za profesjonalną organizację imprez brydżowych, Zarząd Mazowieckiego Związku Brydża Sportowego powierzył naszemu miastu przeprowadzenie otwartych Mistrzostw Mazowsza Seniorów.

W ramach rywalizacji przeprowadzonej w dniu 9 listopada z okazji obchodów Święta Niepodległości rozegrano dwa turnieje par, wyniki których po podliczeniu uzyskanych punktów wyłoniły Mistrzów i Wicemistrzów Mazowsza. Imprezę otworzył Starosta Miński p. Antoni Jan Tarczyński w asyście gospodarza obiektu dyrektora Zespołu Szkół Zawodowych Nr 1 im. Kazimierza Wielkiego P. Małgorzaty Beczek oraz reprezentanta współorganizatora zawodów Wiceprezesa Zarządu MKS „Mazovia" Krzysztofa Roguskiego.

W rywalizacji uczestniczyło 66 brydżystów nie tylko z województwa mazowieckiego. Trzy pierwsze miejsca w pierwszym turnieju zajęli Waldemar Burakowski z Włodzimierzem Ilnickim, Wojciech Biegajło z Maciejem Kowalskim oraz Jan Kandybowicz z Kazimierzem Wielechowskim. Tuż za podium byli brydżyści I Ligowej „Mazovii" Mińsk Mazowiecki Krzysztof Kulka i Krzysztof Roguski. W drugim turnieju zwyciężyli Wojciech Biegajło z Maciejem Kowalskim przed Jackiem Korpettą z Arturem Rutkowskim oraz para mińskich brydżystów Marianem Sękiem oraz Wojciechem Piwkiem /niezrzeszeni/. Kolejne miejsca zajęli zawodnicy „ Mazovii" Jan Nadaj z Andrzejem Ogłoblinem oraz Krzysztof Kulka z Krzysztofem Roguskim. Zdobywcy trzech pierwszych miejsc w obu turniejach otrzymali złote, srebrne i brązowe medale ufundowane przez MZBS. Po krótkiej chwili napięcia związanej z podsumowaniem wyników obu turniejów okazało się, że Mistrzami Mazowsza Seniorów na rok 2014 zostali Wojciech Biegajło z Maciejem Kowalskim - 136 pkt, I Wicemistrzami - Waldemar Burakowski i Włodzimierz Ilnicki - 117 pkt, a tytuł II Wicemistrzów Mazowsza wywalczyli brydżyści I Ligowej „Mazovii" Krzysztof Kulka z Krzysztofem Roguskim - 116 pkt. Sponsorem nagród dla mistrzów Mazowsza był Starosta Miński Antoni Jan Tarczyński, dla vice mistrzów Burmistrz Miasta Mińsk Mazowiecki Marcin Jakubowski oraz Wójt Gminy Mińsk Mazowiecki Antoni Janusz Piechoski, który z upoważnienia pozostałych sponsorów wręczył je najlepszym brydżowym duetom w asyście p. Diany Rokickiej reprezentującej Burmistrza Miasta. Uczesttnicy mistrzostw otrzymali również upominki od przedstawicieli samorządów lokalnych promujące powiat, miasto oraz gminę Mińsk Mazowiecki. W rywalizacji sportowej uczestniczyło 12 brydżystów reprezentujących mińskie środowisko brydżowe. Byli to: Krzysztof Kulka, Krzysztof Roguski, Jan Nadaj, Andrzej Ogłoblin, Wojciech Piwek, Marian Sęk, Andrzej Robotowski, Bernard Juściński, Witold Niedziałek, Mieczysław Szuba, Andrzej Wiatr oraz Stanisław Piechowicz. Zawody bardzo sprawnie przeprowadził Sędzia Międzynarodowy Arkadiusz Ciechomski.

Opracowano na podstawie materiałów Klubu MKS „Mazovia"
Sekcja Brydża Sportowego

Drużynowe Mistrzostwa Szkół Mazowsza w Szachach

22 listopada w Gimnazjum nr 119 w Warszawie - Wesołej odbyły się Drużynowe Mistrzostwa Szkół Mazowsza w Szachach. W zawodach wzięła udział rekordowa liczba 521 zawodniczek i zawodników.

Bardzo dobrze spisało się Gimnazjum Polskiej Macierzy Szkolnej z Mińska Mazowieckiego w składzie Jakub Dróżdż, Pola Parol, Damian Koseski, Kamila Koseska zajmując II miejsce w gronie 21 szkół z województwa mazowieckiego. Walka o czołowe lokaty była bardzo zacięta. Od zwycięskiej drużyny z Piaseczna dzielił naszą szkołę tylko jeden punkt.

Dodatkowo bardzo dobrymi rezultatami zakończyła się klasyfikacja indywidualna: Pola Parol zajęła I miejsce na II szachownicy, a Damian Koseski II miejsce na III szachownic.

Dzięki zdobyciu Wicemistrzostwa Mazowsza drużyna Macierzanki zdobyła prawo startu w Mistrzostwach Polski Gimnazjów w 2015 roku.
Szczegółowe wyniki znajdują się na stronie: http://www.chessarbiter.com/turnieje/2014/tdr_5107/index.html?l=pl.

Trudniejsze zadanie miały reprezentacje mińskich szkół podstawowych - w szranki turniejowe stanęło aż 95 drużyn. Szkoła Salezjańska zajęła 19. miejsca, natomiast Szkoła Podstawowa nr 6 - 24. miejsce. Bardzo dobrze wypadł Maciej Zaborowski ze Szkoły Salezjańskiej zajmując na II szachownicy 3. miejsce.
Szczegółowe wyniki znajdują się na stronie: http://www.chessarbiter.com/turnieje/2014/tdr_4958/index.html?l=pl

Krzysztof Parol, fot. z arch. MTSZ

Rozstrzygnięto Konkurs na Bożonarodzeniową Kartkę Świąteczną

W tegorocznym Konkursie na Bożonarodzeniową Kartkę Świąteczną Miasta Mińsk Mazowiecki, nagrodę główną otrzymała Aleksandra Krzemińska z klasy III Publicznej Salezjańskiej Szkoły Podstawowej im. Św. Dominika Savio. Do wykonania karty wykorzystano treść życzeń ułożonych przez Oliwię Grzyb z klasy V z tej samej szkoły. Wręczenie nagród odbyło się 3 grudnia w galerii Miejskiego Domu Kultury.

Kategoria klasa I - III:

I miejsce - Dominika Kobza - kl. I C Szkoła Podstawowa nr 4
II miejsce - Łucja Adolf - kl. I E Szkoła Podstawowa nr 1
III - Maria Cudna - kl. I E Szkoła Podstawowa nr 1

Wyróżnienia:
Weronika Królak - kl. III A Szkoła Podstawowa nr 4
Marek Baranowski - kl. III Publiczna Salezjańska Szkoła Podstawowa im. Św. Dominika Savio
Eliza Reda - kl. I C Szkoła Podstawowa nr 1
Adrian Śledziewski - kl. II D Szkoła Podstawowa nr 5
Julia Słodownik - kl. I A Szkoła Podstawowa nr 5

Kategoria klasa IV - VI:

I miejsce - Rafał Padzik - kl. V C Szkoła Podstawowa nr 1
II miejsce - Paulina Klepacka - kl. VI C Szkoła Podstawowa nr 2
III miejsce - Kacper Kowalczyk - kl. IV D Szkoła Podstawowa nr 5

Wyróżnienia:
Basia Mrzygłód - kl. V B Szkoła Podstawowa nr 5
Mikołaj Zagórski - kl. V C Szkoła Podstawowa nr 1
Oliwia Jarzębska - kl. IV B Szkoła Podstawowa nr 6
Kasia Makowska - kl. VI Świetlica Środowiskowa Caritas
Olga Sobol - kl. IV Salezjańska Publiczna Szkoła Podstawowa im. Św. Dominika Savio

red., fot. z arch. UM MM

Z IMPREZ MDK

M:DK MIŃSK MAZOWIECKI

Obara wybrał MDK

Niezwykły projekt muzyczny został zrealizowany z udziałem Miejskiego Domu Kultury. 8 listopada odbył się koncert „Obara International with Special Guest Tom Arthurs". To niezwykle prestiżowe wydarzenie zostało zarejestrowane w formie audiowizualnej przez firmę For Tune.

Maciej Obara jest jednym z najciekawszych polskich saksofonistów jazzowych, który zbiera znakomite recenzje, zarówno od polskich, jak i zagranicznych melomanów oraz krytyków muzycznych. Jest artystą odnoszącym międzynarodowe sukcesy, którego nazwisko pojawia się w programach najważniejszych festiwali na całym świecie. Dominik Wania, tegoroczny podwójny laureat nagrody „Fryderyk", to jeden z najważniejszych współczesnych pianistów jazzowych. Obara i Wania to wielcy indywidualiści, których połączyło pragnienie stworzenia polskiego kwartetu na europejskim poziomie. Obecnie tworzą duet niemalże doskonały. Gościnnie Obarze i Wani towarzyszył wyjątkowy trębacz pochodzący z Wielkiej Brytanii - Tom Arthurs. Obara wystąpił z sekcją rytmiczną z kontrabasistą Ole Morten Vaaganem i perkusistą Gardem Nilssenem.

M:DK MINSK MAZOWIECKI

Agnieszka Boruta, fot. z arch. MDK

Teatr Po Godzinach w wynajętym pokoju

Kolejny spektakl działającego przy Miejskim Domu Kultury Teatru Po Godzinach za nami.

Tym razem nasi aktorzy wystawili spektakl „Pokój do wynajęcia" – krotochwilę w jednym akcie na podstawie sztuki Adolfa Popławskiego i Antoniego Golańskiego. Spektakl był jednocześnie inauguracją nowego salonu sztuki, jakim bez wątpienia stał się hol MDK po remoncie. Spektakl można jeszcze będzie zobaczyć 7 grudnia o godz. 17.

Agnieszka Boruta, fot. z arch. MDK

Kolejny Festiwal Skrzyneckiego za nami

Kolejny Festiwal Skrzyneckiego za nami. Po wcześniejszych udanych edycjach mogłoby się wydawać, że organizatorzy nie są w stanie już niczym nowym zaskoczyć publiczności. Nic bardziej mylnego. Czterodniowe święto sztuki obfitowało w wydarzenia kulturalne z najwyższej półki.

Festiwal zainaugurowało spotkanie z dr Anną Żakiewicz – znawczynią Witkacego z Muzeum Narodowego w Warszawie, która wyjaśniła dlaczego Witkacy i jego twórczość stały się motywem przewodnim Festiwalu. Jego dzieła niezmiennie fascynują. Mechanizmy rządzące jego twórczością są ponadto zaskakująco współczesne - poszczególne gatunki sztuki, jakie uprawiał mieszają się ze sobą i wzajemnie uzupełniają tworząc jednolity świat wyobraźni charakterystyczny dla dzisiejszego pojmowania otaczającej nas rzeczywistości.

Twórczością i działalnością Piotra Skrzyneckiego staramy się zainteresować młodzież. To do niej skierowana była oferta drugiego dnia Festiwalu. Wojciech Cichoń – rysownik, twórca komiksu „Brama Czasu" i „Skarb Krzywoustego" oraz Artur Grzenda scenarzysta wyjaśnili jak napisać scenariusz i stworzyć komiks. Grupa ponad 30 uczniów mińskich gimnazjów z zainteresowaniem uczestniczyła w tworzeniu rysunkowych historii.

Wieczorem Jerzy Stuhr i Maciej Stuhr w filmie „Mistyfikacja" brawurowo wcielili się w Witkacego i tropiącego go studenta.

Jednym z głównych celów Festiwalu jest wspieranie śpiewających młodych ludzi, którzy marzą o tym by dzielić się ze światem swoja twórczością. To właśnie dla nich organizujemy Przegląd Piosenki Poetyckiej. Trzeciego festiwalowego dnia śpiewali oni poezję oddając hołd wielkim twórcom polskiej piosenki, piosenki i piwnicznej, i kabaretowej, i festiwalowej. Młodych pasjonatów poezji śpiewanej oceniało jury w składzie Elżbieta Adamiak, Andrzej Zarycki, Maciej Półtorak, Jan Poprawa i Robert Zapora. Grand Prix gwarantujące m.in. występ w Piwnicy pod Baranami oraz nominację do finału 51. Studenckiego Festiwalu Piosenki w Krakowie otrzymała Karolina Lizer. Drugą nagrodę wywalczyła Aleksandra Wylężek, trzecie miejsce przypadło Danucie Szymańskiej. Dwa honorowe wyróżnienia otrzymali Grzeczni Chłopcy i Dominik Kwaśniewski.

Na piątkowy wieczór z niecierpliwością czekali miłośnicy Piwnicy pod Baranami. Każdy koncert w wykonaniu artystów kabaretu jest wielkim wydarzeniem artystycznym. Przybywają na nie ludzie z całej Polski i z zagranicy. Nie inaczej było w tym roku. Niepowtarzalna atmosfera, surrealistyczny humor, liryka, wspaniałe pieśni „piwniczych" kompozytorów – to wszystko stworzyło niepowtarzalną, wysmakowaną artystyczną ucztę. Tym razem legendarny zespół wystąpił w specjalnie przygotowanym na podstawie tekstów Witkacego programie „Makabreski", który zaprezentowany był dopiero po raz drugi.

Ukoronowaniem Festiwalu, mocnym sobotnim akordem był występ Teatru im. Stanisława Witkiewicza w Zakopanem. Zespół wystąpił po raz pierwszy w Mińsku. Przyjmując od nas zaproszenie potwierdził, że Festiwal Skrzyneckiego w Mińsku to prestiżowe wydarzenie liczące się na kulturalnej mapie Polski. Spektakl „Appendix" złożony był z fragmentów „Niemytych dusz" St. I. Witkiewicza, piosenek napisanych do rozmaitych tekstów i śmiesznych wierszyków Patrona zakopiańskiej sceny. Zabawne scenki, zaskakujące rozwiązania kazały publiczności bawić się, myśleć i śmiać się.

Niewątpliwą atrakcją tegorocznego Festiwalu mył videomapping 3D. Każdego dnia na godzinę przed wieczornym wydarzeniem na fasadzie pałacu wyświetlana była opracowana specjalnie na potrzeby Festiwalu Piotra Skrzyneckiego w Mińsku Mazowieckim multiprezentacja łącząca grafikę 3D, obraz i muzykę.

Uczestnicy Festiwalu po tegorocznych atrakcjach z niecierpliwością oczekują już kolejnych edycji. Jednego można być pewnym – będzie to na pewno niezapomniana uczta dla ducha.

Piotr Siła, fot. z arch. MDK

W MIEJSKIEJ BIBLIOTECE Publicznej

„Eksperymentuj!” z Centrum Nauki Kopernik

12 listopada do biblioteki zawitała wystawa interaktywna „Eksperymentuj!” z Centrum Nauki Kopernik.

Młodzi Czytelnicy mieli okazję poprzez zabawę zdobyć wiedzę, jak powstaje film, poznali możliwości swojej pamięci, zbadali szybkość reakcji i działanie narządu słuchu. Wystawa wyjawiła sekretne metody rozwiązywania matematycznych łamigłówek i szyfrów. Pod okiem Animatorów z Centrum Nauki Kopernik, każdy Uczestnik dokładnie poznał działanie poszczególnych eksponatów i otrzymał ogromną porcję wiedzy z zakresu biologii, fizyki i matematyki.

Wystawa została bardzo ciepło przyjęta przez dzieci, które z wielkim entuzjazmem i zainteresowaniem testowały działanie i funkcje poszczególnych eksponatów. Dlatego z ogromną radością informujemy, że Centrum Nauki Kopernik odwiedzi nas ponownie już w przyszłym roku.

Remigiusz Grzela i „Wybór Ireny”

Tajemnicze losy Ireny Gelblum - kobiety o trzech obliczach i niezwykłej odwadze zostały przybliżone naszym Czytelnikom podczas spotkania z Remigiuszem Grzelą, które odbyło się w dniu 13 listopada.

Rozmowa z autorem książki „Wybór Ireny” okazała się fascynującym dialogiem o bohaterstwie, determinacji i zatraceniu siebie.

Tytułowa Irena wielokrotnie zmieniała tożsamość. Była Ireną Gelblum, Ireną Waniewicz, aż stała się Ireną Conti Di Mauro – włoską poetką. Dzielna łączniczka Żydowskiej Organizacji Bojowej wspólnie z Lubą Gawisar prowadziła mieszkanie kontaktowe ŻOB - u (po aryjskiej stronie Warszawy, na ul. Pańskiej 5). Pod tym adresem ukrywali się m. in. Antek Cukierman, Marek Edelman, a także Kazik Ratajzer – wielka miłość Ireny.

Wojenna rzeczywistość zmusiła Irenę do życia, w którym prawda ścierała się z fikcją. Dramatyczne wybory doprowadziły do zupełnego przeobrażenia osobowości, zmieniła nie tylko nazwisko i wygląd, ale też zachowanie i temperament. Remigiusz Grzela nie wyjawił wszystkich szczegółów z życia bohaterki, pozostawiając pewien niedosyt i nie ujmując Czytelnikom przyjemności płynącej z lektury jego książki.

Jesienne spotkania z cyklu „Biblioteka Podróży”

Śladem szeptu amazońskiego potoku...

30 października, wędrownicze ścieżki przywiodły do naszej biblioteki Stefana Czernieckiego - znanego podróżnika i dziennikarza, laureata I edycji prestiżowego Memoriału im. Piotra Morawskiego.

Autor książek „Dalej od Buenos”, „Cisza” oraz niedawno wydanej „Czeka-

W MIEJSKIEJ BIBLIOTECE Publicznej

jąc na Duida" odwiedził Mińsk Mazowiecki i opowiedział Czytelnikom o najskrytszych tajemnicach Ameryki Południowej i o emocjach, jakich doświadcza podczas odkrywania dziewiczych rejonów świata. Spotkanie pozwoliło oczami naszego wędrowca dostrzec piękno Amazonii, a także wysłuchać wielu przerażających, a niekiedy zabawnych anegdot z życia w podróży po zakamarkach świata.

Pod gorącym słońcem Toskanii…

Natomiast 19 listopada Czytelnicy przenieśli się myślami do Włoch, dzięki obecności w naszej bibliotece wspaniałych gości – Anny Goławskiej i Grzegorza Lindenberga.

Nad salą konferencyjną zaświeciło palące, toskańskie słońce. Otóż przybyli do nas miłośnicy tej części świata, która zachwyca pięknymi krajobrazami, wspaniałym winem i aromatyczną kuchnią. Anna Goławska i Grzegorz Lindenberg opowiedzieli Słuchaczom o urokach Toskanii i Umbrii i zaprezentowali swoją książkę pt. „Toskania i Umbria. Przewodnik subiektywny".

Rozmowa z Magdaleną Zawadzką – refleksyjnie o życiu i miłości

Życie nie jest teatrem, bo los nigdy nie daje nam gotowego scenariusza. Przekonała się o tym Magdalena Zawadzka – znakomita aktorka teatralna i filmowa, która doświadczyła wielkiej miłości, jak również utraty ukochanego.

21 listopada mieliśmy zaszczyt gościć w naszej bibliotece Panią Magdalenę Zawadzką, która wydała niedawno książkę pt. „Taka jestem i już!". Autorka wspominała swojego męża Gustawa Holoubka – człowieka nietuzinkowego i wybitnego aktora. Pani Magdalena Zawadzka opowiedziała także o swojej drodze ku życiowej dojrzałości. Po spotkaniu aktorka rozmawiała z Czytelnikami i podpisywała książki.

II Mińskie Targi Wydawców Publikacji Regionalnych „Nad Srebrną"

22 listopada w naszej bibliotece miały miejsce II Mińskie Spotkania Wydawców Publikacji Regionalnych „Nad Srebrną", poświęcone Mińskowi Mazowieckiemu i powiatowi mińskiemu.

Ubiegłoroczna edycja cieszyła się ogromnym zainteresowaniem, dlatego postanowiliśmy również w tym roku zaprezentować dorobek wydawniczy naszego regionu. Publikacje zaprezentowali następujący Wystawcy: Towarzystwo Przyjaciół Mińska Mazowieckiego, Muzeum Ziemi Mińskiej, Wydawnictwo Zbroja, Stanisława Gujska, Fundacja Mivena, Medial Piątkowski, Urząd Gminy Latowicz, Gminna Biblioteka Publiczna w Latowiczu, Gminna Biblioteka Publiczna w Dębem Wielkim, Gminna Biblioteka Publiczna w Cegłowie, Fotopia Diana i Przemysław Piątkowscy, Dragon Fruit Design Studio Graficzno – Artystyczne Małgorzata Lucyna Kłoszewska, Stanisławowskie Towarzystwo Historyczne, Towarzystwo Przyjaciół Ziemi Stanisławowskiej, Krzysztof Dmowski, Wydawnictwo Świdermajer, Polskie Towarzystwo Turystyczno – Krajoznawcze Oddział Mińsk Mazowiecki, Gminna Biblioteka Publiczna w Mrozach, Biblioteka Pedagogiczna im. Heleny Radlińskiej w Siedlcach, Miejski Dom Kultury w Mińsku Mazowieckim, Oficyna Wydawnicza Egros.

Katarzyna Pskiet, fot. z arch. MBP

Zapowiedzi:

- *9 grudnia odbędzie się spotkanie z Krzysztofem Tomasikiem w ramach promocji książki „Seksbomby PRL-u"*
- *15 grudnia zapraszamy na spotkanie z cyklu biblioteka podróży – „Busem przez Świat"*
- *Biblioteka nie zapomni również o najmłodszych Czytelnikach, w grudniu z pewnością nie zabraknie świątecznych atrakcji.*

www.facebook.com/MiastoMinskMazowiecki

Muzeum Ziemi Mińskiej

skowej (POW) w Mińsku Mazowieckim. Odsłonięcia tablicy dokonał Zastępca Burmistrza Miasta Mińsk Mazowiecki Pan Krzysztof Michalik w asyście Towarzystwa Przyjaciół 7 Pułku Ułanów Lubelskich, ZHP Hufca „Mazowsze" w Mińsku Mazowieckim oraz Jednostki Strzeleckiej 1009 w Mińsku Mazowieckim. Podczas uroczystości melodie wojskowe na trąbce grał Pan Sławomir Tkacz.

Monika Roguska
fot. z arch. MZM

WERNISAŻ CHABROWSKIEGO

9 października br. w Muzeum Ziemi Mińskiej odbył się wernisaż wystawy rysunku Marka Chabowskiego „Drewniana architektura sakralna na obszarze II RP". Podczas wernisażu dr Justyna Górska-Strejcher z Muzeum Wsi Radomskiej przybliżyła zebranym tematykę zabudowy drewnianej na terenie Polski. Oprawę muzyczna imprezy zapewnili Urszula Chrulska (skrzypce) i Jacek Nazarczuk (fortepian) artyści z Miejskiej Szkoły Artystycznej w Mińsku. Ponad 150 prac przedstawionych w dwóch salach wystawowych można było oglądać do końca listopada w Muzeum przy ul. Okrzei 16.

LEGIONOWE PIEŚNI

11 listopada br. w Muzeum Ziemi Mińskiej Dział 7 Pułku Ułanów Lubelskich uczczony został Dzień Niepodległości gromkimi śpiewami pieśni legionowych. Koncert niepodległościowy rozpoczął się wspólnym toastem za Niepodległość Ojczyzny, a następnie odczytaniem „Żołnierskiej modlitwy przed bitwą" pochodzącej z modlitewnika żołnierskiego wydanego po Bitwie Warszawskiej 1920 roku. Uczestnicy koncertu otrzymali przygotowane przez Muzeum teksty pieśni legionowych, które przy akompaniamencie fortepianowym Tomasza Wojtusia wspólnie i z wielką werwą odśpiewali. Wspólne śpiewanie pieśni legionowych przeplatane było znakomitym występem Pani Justyny Kowynia-Rymanowskiej i Pana Patryka Rymanowskiego.

HISTORYCZNA TABLICA POW

23 listopada br. przy skrzyżowaniu ulic Daszyńskiego i Kazikowskiego została odsłonięta tablica historyczno-informacyjna poświęcona Polskiej Organizacji Woj-

MANUFAKTURA DŹWIĘKU

W niedzielę 9 listopada, w kościele pw. św. Michała Archanioła, oktet wokalny Manufaktura Dźwięku Mińskiego Towarzystwa Muzycznego zaprezentował swój najnowszy dorobek wokalny – utwory polskiego renesansu.

Pochodzące z XVI wieku – złotego czasu dla polskiej kultury i sztuki, gdy państwo Jagiellonów było u szczytu potęgi, dobrobyt magnaterii rósł, co sprzyjało szerzeniu się mecenatu możnych nad kompozytorami, dzięki czemu polska muzyka mogła się rozwijać.

Koncert rozpoczęto od Mikołaja Gomółki, nadwornego kompozytora jednego z Radziwiłłów. Największym dziełem Mikołaja Gomółki, wydrukowanym za jego życia, i niestety jedynym zachowanym do dzisiejszych czasów, jest zbiór: Melodie na psałterz polski. Skomponowane do słów Psałterza dawidowego Jana Kochanowskiego. Wyjątkowa w tym dziele jest prostota wykonawcza tych stu pięćdziesięciu pieśni, która była zamierzeniem kompozytora, i o której sam Mikołaj Gomółka napisał w przedmowie:

Są łacniuchno uczynione
Prostakom nie zatrudnione
Nie dla Włochów, dla Polaków
Dla naszych, prostych domaków

Oktet wykonał dwa jego Psalmy – Psalm 11 Panu ja ufam, a Wy mówicie oraz Psalm 40 Czekałem z cierpliwością. Następnie zabrzmiał utwór kolejnego kompozytora tego czasu Cypriana Bazylika - jedna z najpiękniejszych i najbardziej przejmujących Jego kompozycji – De profundis - Psalm 129 Z głębokości grzechów moich. W pełni zasługiwał on na miano Człowieka Renesansu – oprócz działalności muzycznej był pisarzem, tłumaczem, a przede wszystkim działaczem reformacyjnym, gdyż sam korzystał ze sławnej tolerancji wyznaniowej panującej w I Rzeczpospolitej. Pozostawił po sobie kilkanaście psalmów i pieśni religijnych.

Kolejny kompozytor, którego muzykę przedstawiła Manufaktura Dźwięku, był nazywany najwybitniejszym polskim kompozytorem do czasu Fryderyka Chopina – Mikołaj Zieleński. O Jego maestrii świadczy jeden fakt – Jego największy utwór Magnificat jest napisany, nie na 3 czy 4 głosy, ale na 3 chóry, czyli aż 12 różnych partii wokalnych. Jego sława trwa po dziś dzień również dlatego, że przetrwało stosunkowo dużo jego utworów. On sam jako kompozytor wykorzystywał głównie teksty religijne prawie zawsze pisane po łacinie. Oktet zaśpiewał trzy Jego utwory: pochodzący z ewangelii wg św. Mateusza fragment opisujący uczyniona przez Heroda rzeź niewiniątek - Vox in Rama.

(Krzyk usłyszano w Rama, płacz i jęk wielki. Rachel opłakuje swe dzieci i nie chce utulić się w żalu, bo ich już nie ma…)

Potem, O gloriosa Domina, fragment starochrześcijańskiego hymnu Quem terra, pontus aethera napisanego przez Wenancjusza Fortunata. Oto tłumaczenie:

O Wspaniała Pani Niebios
Wyniesiona ponad gwiazdy.
Ty wykarmiłaś z Twej świętej piersi
Tego, który Cię stworzył.

Kolejnym z utworów Mikołaja Zieleńskiego był fragment Psalmu 98 Viderunt omnes fines Terre.
(Ujrzały wszystkie krańce ziemi zbawienie Boga naszego. Alleluja)

Ostatnim aktem koncertu i zarazem ostatnim kompozytorem, którego muzykę przedstawiał zespół, był Wacław z Szamotuł. Pisał on wielogłosowe utwory religijne i świeckie do tekstów polskich i łacińskich. Niestety, do naszych czasów nie przetrwało zbyt wiele jego utworów. Oktet wykonał dwa Jego psalmy: Alleluja. Chwalcie Pana Boga oraz Błogosławiony człowiek , a cały koncert zakończył utwór, w którym technika kontrapunktyczna osiągnęła mistrzostwo całej epoki. Zarazem był to piękny akcent na koniec: Modlitwa, gdy dziatki spać idą…

Serdeczne i rzęsiste brawa słuchaczy doceniły wirtuozerię zespołu. Dyrygentem oktetu wokalnego Manufaktura Dźwięku jest Emil Ławecki.

Rafał Ostrowski
fot. Piotr Gronek

RADA MIASTA MIŃSK MAZOWIECKI VII KADENCJI: Mariusz Dzienio, Michał Góras, Maciej Cichocki, Monika Skrzyńska, Izabela Stolarczyk, Łukasz Lipiński, Zofia Markowska, Dariusz Kulma, Robert Ślusarczyk, Marian Makowski, Dariusz Gąsior, Kazimierz Markowski, Teresa Szymkiewicz, Robert Gałązka, Barbara Reda, Piotr Wojdyga, Jerzy Gryz, Kamil Bodziony, Waldemar Mirecki, Krystyna Milewska-Stasinowska, Tomasz Płochocki *(kolejność jak na zdjęciu)*

BURMISTRZ MIASTA MARCIN JAKUBOWSKI

PREZYDIUM RADY MIASTA: Łukasz Lipiński (Wiceprzewodniczący) Marian Makowski (Przewodniczący), Dariusz Kulma (Wiceprzewodniczący, Tomasz Płochocki (Wiceprzewodniczący)

I SESJA NOWEJ RADY MIASTA MIŃSK MAZOWIECKI

Uchwały podjęte na I sesji Rady Miasta Mińsk Mazowiecki w dniu 1 grudnia 2014 roku:

1) Uchwała Nr I.1.2014 w sprawie wyboru Przewodniczącego Rady Miasta Mińsk Mazowiecki;
2) Uchwała Nr I.2.2014 w sprawie wyboru Wiceprzewodniczących Rady Miasta Mińsk Mazowiecki;
3) Uchwała Nr I.3.2014 w sprawie ustalenia wynagrodzenia Burmistrzowi Miasta;
4) Uchwała Nr I.4.2014 w sprawie wyboru Przewodniczących komisji stałych Rady Miasta;
5) Uchwała Nr I.5.2014 w sprawie powołania składów osobowych komisji stałych Rady Miasta;
6) Uchwała Nr I.6.2014 w sprawie powołania Komisji Rewizyjnej Rady Miasta Mińsk Mazowiecki.

Pełna treść uchwał Rady Miasta oraz załączniki do uchwał, znajdują się do wglądu na stronie internetowej BIP Urzędu Miasta http://www.bip.minsk-maz.pl/ oraz w Biurze Rady Miasta p. 115 w Urzędzie Miasta.

Biuro Rady Miasta uprzejmie informuje, że korespondencję do Rady Miasta Mińsk Mazowiecki można kierować na adres e-mail: radamiasta@umminskmaz.pl lub Rada Miasta Mińsk Mazowiecki, ul. Konstytucji 3 Maja 1, 05-300 Mińsk Mazowiecki, pok. nr 115. W sprawach dotyczących Rady Miasta można kontaktować się również pod nr. tel.: (25) 758 33 35, 759 53 39.

GAZETA SAMORZĄDOWA MIM; Wydawca: Samorząd Miasta Mińsk Mazowiecki. Redaktor naczelny: Diana Rokicka.
Adres Gazety: 05-300 Mińsk Mazowiecki, ul. Konstytucji 3 Maja 1, pok. 202, tel. 25 759 53 31, fax 25 758 40 25, e-mail: info@umminskmaz.pl. Skład: Piotr Wojciechowski, fot. na okładce: projekt kartki świątecznej - Aleksandra Krzemińska z klasy III Publicznej Salezjańskiej Szkoły Podstawowej im. Św. Dominika Savio (wykorzystano również treść życzeń ułożonych przez Oliwię Grzyb z klasy V z tej samej szkoły).
Druk: Zakłady Graficzne „TAURUS" Roszkowscy Sp. z o.o., Kazimierów, ul. Zastawie 12, 05-074 Halinów, tel. 22 760 41 64-66.
Gazeta Samorządowa MIM dostępna jest także w wersji elektronicznej na stronie internetowej miasta www.minsk-maz.pl.

WYNIKI GŁOSOWANIA W WYBORACH NA BURMISTRZA MIASTA MIŃSK MAZOWIECKI W DNIU 16.11.2014r.

JAKUBOWSKI Marcin Tomasz - 7 118
- zgłoszony przez
Komitet Wyborczy Platforma Obywatelska RP

CZYŻEWSKA Anna Halina - 5 632
- zgłoszona przez
Komitet Wyborczy Prawo i Sprawiedliwość

KOJRO Andrzej - 951
- zgłoszony przez
Komitet Wyborczy Wyborców
„Mińska Prawda”

Razem oddano 13 701 głosów ważnych

Urząd Miasta Mińsk Mazowiecki

ul. Konstytucji 3 Maja 1
05-300 Mińsk Mazowiecki
tel. 25 759 53 00
tel. 25 759 53 11
fax 25 758 40 25

boi@umminskmaz.pl
sekretariat@umminskmaz.pl

www.minsk-maz.pl
www.bip.minsk-maz.pl

Pracujemy:
- w poniedziałek, wtorek i czwartek w godz. od 8.00 do 16.00
- w środę w godz. od 8.00 do 17.00
- w piątek w godz. od 8.00 do 15.00

Burmistrz Miasta lub Zastępca Burmistrza w środy od godz. 12.00 do 17.00
w każdą pierwszą środę miesiąca przyjmowani są interesanci w sprawach związanych z gospodarką mieszkaniową

Kasa Urzędu Miasta czynna jest:
- w poniedziałek, wtorek i czwartek w godz. od 8.00 do 15.15
- w środę w godz. od 8.00 do 16.15
- w piątek w godz. od 8.00 do 14.15

Wyniki głosowania w wyborach na Burmistrza Miasta Mińsk Mazowiecki w dniu 16 listopada 2014r.

Lp.	Siedziba i numer Obwodowej Komisji Wyborczej	1 CZYŻEWSKA Anna Halina	2 JAKUBOWSKI Marcin Tomasz	3 KOJRO Andrzej	Liczba głosów	Liczba głosów nieważnych	Liczba uprawnionych	Frekwencja %
1	Szkoła Podstawowa Nr 5 ul. Małopolska 11	360	407	52	819	16	1516	55,08
2	Gimnazjum Miejskie Nr 2 ul. Budowlana 2	300	383	32	715	12	1499	48,50
3	Szkoła Podstawowa Nr 5 ul. Małopolska 11	336	422	57	815	20	1483	56,30
4	Przedszkole Miejskie Nr 4 ul. Juliana Tuwima 2	247	441	39	727	19	1592	46,86
5	Miejski Dom Kultury ul. Warszawska 173	320	493	43	856	28	1888	46,82
6	Gimnazjum Miejskie Nr 2 ul. Budowlana 2	288	325	47	660	15	1516	44,53
7	Zespół Szkół Miejskich Nr 1 ul. Mikołaja Kopernika 9	421	370	67	858	24	1883	46,84
8	Gimnazjum i Liceum Ogólnokształcące im. Polskiej Macierzy Szkolnej ul.Piękna 7A	368	413	70	851	16	1657	52,32
9	Zespół Szkół Miejskich Nr 1 ul. Mikołaja Kopernika 9	362	379	69	810	29	1918	43,74
10	Zespół Szkół Ekonomicznych ul. Zygmunta Kazikowskiego 18	232	339	37	608	13	1430	43,43
11	Miejska Biblioteka Publiczna ul. Józefa Piłsudskiego 1a	241	399	43	683	17	1633	42,87
12	Szkoła Podstawowa Nr 2 ul. Dąbrówki 10	185	302	53	540	12	1334	41,38
13	Przedszkole Miejskie Nr 6 ul. Warszawska 250/81	175	341	42	558	21	1339	43,24
14	Przedszkole Miejskie Nr 6 ul. Warszawska 250/81	263	232	44	539	20	1340	41,72
15	Zespół Szkół im. M. C. Skłodowskiej ul. 1 PLM Warszawa 1	172	260	32	464	24	1331	36,66
16	Zespół Szkół im. M. C. Skłodowskiej ul. 1 PLM Warszawa 1	131	227	26	384	8	820	47,80
17	Gimnazjum Miejskie Nr 3 ul. Siennicka 17	215	343	42	600	9	1411	43,16
18	Szkoła Podstawowa Nr 2 ul. Dąbrówki 10	202	241	42	485	16	1057	47,40
19	Zespół Szkół Zawodowych Nr 2 ul. gen. Kazimierza Sosnkowskiego 43	300	292	41	633	12	1514	42,60
20	Szkoła Podstawowa Nr 6 ul. gen. Kazimierza Sosnkowskiego1	272	237	30	539	12	1178	46,77
21	Gimnazjum Miejskie Nr 3 ul. Siennicka 17	242	271	43	556	17	1265	45,30
22	SP ZOZ Szpital Powiatowy ul. Szpitalna 37	0	1	0	1	0	36	2,78
	Razem	**5632**	**7118**	**951**	**13701**	**360**	**30640**	**45,89**
	Procent uzyskanych głosów	**41,11%**	**51,95%**	**6,94%**		**2,56%**		

www.facebook.com/MiastoMinskMazowiecki

Zestawienie wyników z wyborów do Rady Miasta Mińsk Mazowiecki przeprowadzonych w dniu 16-11-2014r.

Na poszczególne listy kandydatów i kandydata z tych list oddano następującą liczbę głosów ważnych:

Okręg Nr 1
1. DRÓŻDŻ Robert - 256 - zgłoszony przez KW PRAWO I SPRAWIEDLIWOŚĆ - lista nr 3
2. MAKOWSKI Marian - 298 - zgłoszony przez KW PLATFORMA OBYWATELSKA RP - lista nr 4
3. CHŁOPIK Michał - 45 - zgłoszony przez KWW MIŃSKA PRAWDA - lista nr 25
4. SZELĄG Leszek - 172 - zgłoszony przez KWW MIŃSKIE FORUM - lista nr 26

Okręg Nr 2
1. SZYMKIEWICZ Teresa Maria - 276 - zgłoszona przez KW PRAWO I SPRAWIEDLIWOŚĆ - lista nr 3
2. JURCZAK Edyta Barbara - 216 - zgłoszona przez KW PLATFORMA OBYWATELSKA RP - lista nr 4
3. GADAJ Maria Grażyna - 18 - zgłoszona przez KWW NMM - lista nr 23
4. FLORCZAK Ewa Anna - 28 - zgłoszona przez KWW MIŃSKA PRAWDA - lista nr 25
5. RUTA Tomasz - 154 - zgłoszony przez KWW MIŃSKIE FORUM - lista nr 26

Okręg Nr 3
1. MATWIEJ Patryk Jan - 242 - zgłoszony przez KW PRAWO I SPRAWIEDLIWOŚĆ - lista nr 3
2. GRYZ Jerzy - 424 - zgłoszony przez KW PLATFORMA OBYWATELSKA RP - lista nr 4
3. KAMIŃSKA Wiesława Jadwiga - 51 - zgłoszona przez KWW MIŃSKA PRAWDA - lista nr 25
4. CZURA Dariusz - 75 - zgłoszony przez KWW MIŃSKIE FORUM - lista nr 26

Okręg Nr 4
1. DMOWSKA Bożena Aniela -152 - zgłoszona przez KW PRAWO I SPRAWIEDLIWOŚĆ - lista nr 3
2. KRÓLAK Michał - 169 - zgłoszony przez KW PLATFORMA OBYWATELSKA RP - lista nr 4
3. WIERZCHOWSKA Barbara Elżbieta - 37 - zgłoszona przez KKW SLD LEWICA RAZEM - lista nr 6
4. PAWLAK Florian - 11 - zgłoszony przez KWW NMM - lista nr 23
5. PIWOWARCZYK Radosław - 15 - zgłoszony przez KWW MIŃSKA PRAWDA - lista nr 25
6. KULMA Dariusz - 341 - zgłoszony przez KWW MIŃSKIE FORUM - lista nr 26

Okręg Nr 5
1. CICHOCKI Maciej Bogdan - 298 - zgłoszony przez KW PRAWO I SPRAWIEDLIWOŚĆ - lista nr 3
2. MAJ Wojciech Tomasz - 255 - zgłoszony przez KW PLATFORMA OBYWATELSKA RP - lista nr 4
3. PERCZYŃSKI Tadeusz - 63 - zgłoszony przez KKW SLD LEWICA RAZEM - lista nr 6
4. BARAN Katarzyna Barbara - 48 -zgłoszona przez KWW NMM - lista nr 23
5. ŁUKASIAK Paulina Marta - 35 - zgłoszona przez KWW MIŃSKA PRAWDA - lista nr 25
6. ZWIERZ Bogusław Antoni - 137 - zgłoszony przez KWW MIŃSKIE FORUM - lista nr 26

Okręg Nr 6
1. ŚLUSARCZYK Robert Krystian - 341 - zgłoszony przez KW PRAWO I SPRAWIEDLIWOŚĆ - lista nr 3
2. SADOCH Janusz - 185 - zgłoszony przez KW PLATFORMA OBYWATELSKA RP - lista nr 4
3. KOJRO Andrzej - 56 -zgłoszony przez KWW MIŃSKA PRAWDA - lista nr 25
4. LICHOTA Piotr Mateusz - 67 - zgłoszony przez KWW MIŃSKIE FORUM - lista nr 26

Okręg Nr 7
1. SKRZYŃSKA Monika Małgorzata - 287- zgłoszona przez KW PRAWO I SPRAWIEDLIWOŚĆ - lista nr 3
2. ŁODYGA Marek - 224 - zgłoszony przez KW PLATFORMA OBYWATELSKA RP - lista nr 4
3. ŻELAZO Wacław - 55 - zgłoszony przez KWW NMM - lista nr 23
4. OŁDAK Kamil Przemysław - 252 - zgłoszony przez KWW MIŃSKIE FORUM - lista nr 26

Okręg Nr 8
1. GÓRAS Michał Tadeusz - 265 - zgłoszony przez KW PRAWO I SPRAWIEDLIWOŚĆ - lista nr 3
2. OSTROWSKA-DŹWIGAŁA Jadwiga Izabela - 228 - zgłoszona przez KW PLATFORMA OBYWATELSKA RP - lista nr 4
3. WRÓBLEWSKI Eugeniusz - 18 - zgłoszony przez KKW SLD LEWICA RAZEM - lista nr 6
4. SOSNOWSKI Grzegorz Walenty - 13 - zgłoszony przez KWW NMM - lista nr 23
5. KUREK Irena Agnieszka - 23 - zgłoszona przez KWW MIŃSKA PRAWDA - lista nr 25
6. ANTOSIEWICZ Paweł - 150 - zgłoszony przez KWW MIŃSKIE FORUM - lista nr 26
7. KIEŁCZYKOWSKI Jacek - 133 - zgłoszony przez KWW JACKA KIEŁCZYKOWSKIEGO - lista nr 27

Okręg Nr 9

1. STOLARCZYK Izabela Beata - 266 - zgłoszona przez KW PRAWO I SPRAWIEDLIWOŚĆ - lista nr 3
2. SZMIDT Ewa - 192 - zgłoszona przez KW PLATFORMA OBYWATELSKA RP - lista nr 4
3. KWASS Ewa Antonina - 69 - zgłoszona przez KWW MIŃSKA PRAWDA - lista nr 25
4. CYRAN Grzegorz zgłoszony - 251 - przez KWW MIŃSKIE FORUM - lista nr 26

Okręg Nr 10

1. BŁASZCZAK Tadeusz Michał - 183 - zgłoszony przez KW PRAWO I SPRAWIEDLIWOŚĆ - lista nr 3
2. DZIENIO Mariusz Robert -217 - zgłoszony przez KW PLATFORMA OBYWATELSKA RP - lista nr 4
3. LESZCZYŃSKA Małgorzata - 56 - zgłoszona przez KKW SLD LEWICA RAZEM - lista nr 6
4. STASKA Kacper - 9 - zgłoszony przez KWW NMM - lista nr 23
5. GOŹDZIK Konrad Dobromir - 23 - zgłoszony przez KWW MIŃSKA PRAWDA - lista nr 25
6. FRANKIEWICZ Ewelina Magdalena - 112 - zgłoszona przez KWW MIŃSKIE FORUM - lista nr 26

Okręg Nr 11

1. JUREK Leon Włodzimierz - 201 - zgłoszony przez KW PRAWO I SPRAWIEDLIWOŚĆ - lista nr 3
2. BODZIONY Kamil Łukasz - 216 - zgłoszony przez KW PLATFORMA OBYWATELSKA RP - lista nr 4
3. FLOROWSKA-UCHMAN Monika - 91 - zgłoszona przez KKW SLD LEWICA RAZEM - lista nr 6
4. BIERNACKA Monika Małgorzata - 62 - zgłoszona przez KWW MIŃSKA PRAWDA - lista nr 25
5. KUŚMIERSKI Ireneusz Piotr - 102 - zgłoszony przez KWW MIŃSKIE FORUM - lista nr 26

Okręg Nr 12

1. MARKOWSKA Zofia Hanna - 144 - zgłoszona przez KW PRAWO I SPRAWIEDLIWOŚĆ - lista nr 3
2. GROBLEWICZ Bogusław - 119 - zgłoszony przez KW PLATFORMA OBYWATELSKA RP - lista nr 4
3. JAKIMCIO Tadeusz Bogumił - 99 - zgłoszony przez KWW NMM - lista nr 23
4. ŁUKASIAK Maria Grażyna - 29 - zgłoszona przez KWW MIŃSKA PRAWDA - lista nr 25
5. SENKTAS Aneta - 124 - zgłoszona przez KWW MIŃSKIE FORUM - lista nr 26

Okręg Nr 13

1. STEFAŃSKI Waldemar Bogusław - 57 - zgłoszony przez KW PRAWO I SPRAWIEDLIWOŚĆ - lista nr 3
2. WOLAN Adam - 102 - zgłoszony przez KW PLATFORMA OBYWATELSKA RP - lista nr 4
3. MIRECKI Waldemar Jan - 179 - zgłoszony przez KKW SLD LEWICA RAZEM - lista nr 6
4. BRYZEK-MUSZYŃSKA Edyta Danuta - 41 - zgłoszona przez KWW NMM - lista nr 23
5. WILGA Maciej -28 - zgłoszony przez KWW MIASTO NASZYCH MARZEŃ - lista nr 24
6. ZGÓDKA Barbara - 36 - zgłoszona przez KWW MIŃSKA PRAWDA - lista nr 25
7. RECZEK Sebastian - 109 - zgłoszony przez KWW MIŃSKIE FORUM - lista nr 26

Okręg Nr 14

1. GILANT Sylwia - 84 - zgłoszona przez KW PRAWO I SPRAWIEDLIWOŚĆ - lista nr 3
2. SZCZYGIELSKI Albert Marek - 85 - zgłoszony przez KW PLATFORMA OBYWATELSKA RP - lista nr 4
3. BAGIŃSKA Barbara Anna - 30 - zgłoszona przez KKW SLD LEWICA RAZEM - lista nr 6
4. MENDYK Bartosz - 129 - zgłoszony przez KWW NMM - lista nr 23
5. MAGDZIAK Tomasz - 28 - zgłoszony przez KWW MIŃSKA PRAWDA - lista nr 25
6. MARKOWSKI Kazimierz - 152 - zgłoszony przez KWW MIŃSKIE FORUM - lista nr 26

Okręg Nr 15

1. GÓRECKI Józef - 86 - zgłoszony przez KW PRAWO I SPRAWIEDLIWOŚĆ - lista nr 3
2. SUCHOCKI Marek - 131 - zgłoszony przez KW PLATFORMA OBYWATELSKA RP - lista nr 4
3. KOSIEWICZ Sylwester Mieczysław - 43 - zgłoszony przez KWW NMM - lista nr 23
4. CZERWIŃSKA Małgorzata - 46 - zgłoszona przez KWW MIŃSKA PRAWDA - lista nr 25
5. LIPIŃSKI Łukasz - 158 - zgłoszony przez KWW MIŃSKIE FORUM - lista nr 26

Okręg Nr 16

1. SZPETNAR Paweł Mirosław - 101 - zgłoszony przez KW PRAWO I SPRAWIEDLIWOŚĆ - lista nr 3
2. GAŁĄZKA Robert - 155 - zgłoszony przez KW PLATFORMA OBYWATELSKA RP - lista nr 4
3. SADOCH Ewa Anna - 58 - zgłoszona przez KKW SLD LEWICA RAZEM - lista nr 6
4. GAŃKO Mariola - 26 - zgłoszona przez KWW NMM - lista nr 23
5. ANTOSIEWICZ Michał - 15 - zgłoszony przez KWW MIŃSKA PRAWDA - lista nr 25
6. GROMEK Sławomir Zygmunt - 27 - zgłoszony przez KWW MIŃSKIE FORUM - lista nr 26

www.facebook.com/MiastoMinskMazowiecki

Okręg Nr 17
1. SKARŻYŃSKI Daniel Marcin - 187 - zgłoszony przez KW PRAWO I SPRAWIEDLIWOŚĆ - lista nr 3
2. WOJDYGA Piotr Wojciech - 252 - zgłoszony przez KW PLATFORMA OBYWATELSKA RP - lista nr 4
3. GAŃKO Wojciech - 33 - zgłoszony przez KWW MIŃSKA PRAWDA - lista nr 25
4. BARTNICKI Krzysztof Adamki - 113 - zgłoszony przez KWW MIŃSKIE FORUM - lista nr 26

Okręg Nr 18
1. TKACZYK Zygmunt - 152 - zgłoszony przez KW PRAWO I SPRAWIEDLIWOŚĆ - lista nr 3
2. REDA Barbara Elżbieta - 207 - zgłoszona przez KW PLATFORMA OBYWATELSKA RP - lista nr 4
3. KRÓL Jakub - 14 - zgłoszony przez KKW SLD LEWICA RAZEM - lista nr 6
4. GŁUCHOWSKI Adrian - 18 - zgłoszony przez KWW NMM - lista nr 23
5. KACZOREK Sławomir - 13 - zgłoszony przez KWW MIŃSKA PRAWDA - lista nr 25
6. SOĆKO Andrzej Jan - 82 - zgłoszony przez KWW MIŃSKIE FORUM - lista nr 26

Okręg Nr 19
1. BANDYCH Ewelina - 133 - zgłoszona przez KW PRAWO I SPRAWIEDLIWOŚĆ - lista nr 3
2. PŁOCHOCKI Tomasz Jacek - 322 - zgłoszony przez KW PLATFORMA OBYWATELSKA RP - lista nr 4
3. MIĄSKO Krzysztof - 106 - zgłoszony przez KWW NMM - lista nr 23
4. CZERECHÓW Rafał Dariusz - 60 - zgłoszony przez KWW MIASTO NASZYCH MARZEŃ - lista nr 24

Okręg Nr 20
1. GĄSIOR Dariusz - 149 - zgłoszony przez KW PRAWO I SPRAWIEDLIWOŚĆ - lista nr 3
2. KUĆ Andrzej - 146 - zgłoszony przez KW PLATFORMA OBYWATELSKA RP - lista nr 4
3. AUGUSTYNIAK Dariusz - 21 - zgłoszony przez KWW NMM - lista nr 23
4. WAWRYSZUK Mateusz Adrian - 120 - zgłoszony przez KWW MIASTO NASZYCH MARZEŃ - lista nr 24
5. SMOLIŃSKI Mariusz Stanisław - 89 - zgłoszony przez KWW MIŃSKIE FORUM - lista nr 26

Okręg Nr 21
1. MILEWSKA-STASINOWSKA Krystyna Bożena - 175 - zgłoszona przez KW PRAWO I SPRAWIEDLIWOŚĆ - lista nr 3
2. SARNA Izabela Edyta - 151 - zgłoszona przez KW PLATFORMA OBYWATELSKA RP - lista nr 4
3. ŁUKASIAK Arkadiusz Jacek - 59 - zgłoszony przez KWW NMM - lista nr 23
4. HUTKOWSKA Ewa - 152 - zgłoszona przez KWW MIŃSKIE FORUM - lista nr 26

NOWO WYBRANA RADA MIASTA MIŃSK MAZOWIECKI VII KADENCJI:

1. **MAKOWSKI Marian - 298** - zgłoszony przez KW PLATFORMA OBYWATELSKA RP - lista nr 4
2. **SZYMKIEWICZ Teresa Maria - 276** - zgłoszona przez KW PRAWO I SPRAWIEDLIWOŚĆ - lista nr 3
3. **GRYZ Jerzy - 424** - zgłoszony przez KW PLATFORMA OBYWATELSKA RP - lista nr 4
4. **KULMA Dariusz - 341** - zgłoszony przez KWW MIŃSKIE FORUM - lista nr 26
5. **CICHOCKI Maciej Bogdan - 298** - zgłoszony przez KW PRAWO I SPRAWIEDLIWOŚĆ - lista nr 3
6. **ŚLUSARCZYK Robert Krystian - 341** - zgłoszony przez KW PRAWO I SPRAWIEDLIWOŚĆ - lista nr 3
7. **SKRZYŃSKA Monika Małgorzata - 287**- zgłoszona przez KW PRAWO I SPRAWIEDLIWOŚĆ - lista nr 3
8. **GÓRAS Michał Tadeusz - 265** - zgłoszony przez KW PRAWO I SPRAWIEDLIWOŚĆ - lista nr 3
9. **STOLARCZYK Izabela Beata - 266** - zgłoszona przez KW PRAWO I SPRAWIEDLIWOŚĆ - lista nr 3
10. **DZIENIO Mariusz Robert -217** - zgłoszony przez KW PLATFORMA OBYWATELSKA RP - lista nr 4
11. **BODZIONY Kamil Łukasz - 216** - zgłoszony przez KW PLATFORMA OBYWATELSKA RP - lista nr 4
12. **MARKOWSKA Zofia Hanna - 144** - zgłoszona przez KW PRAWO I SPRAWIEDLIWOŚĆ - lista nr 3
13. **MIRECKI Waldemar Jan - 179** - zgłoszony przez KKW SLD LEWICA RAZEM - lista nr 6
14. **MARKOWSKI Kazimierz - 152** - zgłoszony przez KWW MIŃSKIE FORUM - lista nr 26
15. **LIPIŃSKI Łukasz - 158** - zgłoszony przez KWW MIŃSKIE FORUM - lista nr 26
16. **GAŁĄZKA Robert - 155** - zgłoszony przez KW PLATFORMA OBYWATELSKA RP - lista nr 4
17. **WOJDYGA Piotr Wojciech - 252** - zgłoszony przez KW PLATFORMA OBYWATELSKA RP - lista nr 4
18. **REDA Barbara Elżbieta - 207** - zgłoszona przez KW PLATFORMA OBYWATELSKA RP - lista nr 4
19. **PŁOCHOCKI Tomasz Jacek - 322** - zgłoszony przez KW PLATFORMA OBYWATELSKA RP - lista nr 4
20. **GĄSIOR Dariusz - 149** - zgłoszony przez KW PRAWO I SPRAWIEDLIWOŚĆ - lista nr 3
21. **MILEWSKA-STASINOWSKA Krystyna Bożena - 175** - zgłoszona przez KW PRAWO I SPRAWIEDLIWOŚĆ - lista nr 3

Zestawienie wyników z wyborów do Rady Powiatu Mińskiego przeprowadzonych w dniu 16-11-2014r.

Na poszczególne listy kandydatów i umieszczonych na nich kandydatów w OKRĘGU WYBORCZYM Nr 1 - MIASTO MIŃSK MAZOWIECKI, oddano następujące liczby głosów:

Lista nr 3 - KW PRAWO I SPRAWIEDLIWOŚĆ - 4281
1. MILEWSKI Daniel George - 1511
2. CZYŻEWSKA Anna Halina - 1543
3. JARZĘBSKI Dominik - 162
4. LASKOWSKI Adam - 199
5. STĘPIEŃ Piotr Ryszard - 72
6. BARTNICKA Małgorzata - 125
7. IDŹKOWSKA Sylwia Elżbieta - 83
8. OSICA-FOLTYN Agnieszka Ewa - 61
9. NOJSZEWSKI Andrzej - 93
10. ZAWADKA-ZIELIŃSKA Dorota - 116
11. BORYSZEWSKA Magdalena - 41
12. NIEMCZAK Anna Maria - 45
13. PIWEK Ryszard - 124
14. KONIECZNA Marta Dorota - 106

Lista nr 7 - KW NOWA PRAWICA — JANUSZA KORWIN-MIKKE - 552
1. REDUCH Izabela - 226
2. GRUBA Marcin Krzysztof - 142
3. DĘBAŁA Jacek - 58
4. PRZYBYLSKA Sylwia Izabela - 36
5. KROPIELNICKI Sebastian - 44
6. KOSONÓG Agnieszka Irena - 14
7. KUŚMIERZ Małgorzata Elżbieta - 32

Lista nr 20 - KWW WSPÓLNOTA SAMORZĄDOWA-RAZEM - 4190
1. KRUSIEWICZ Mirosław - 956
2. WYSZOGRODZKI Grzegorz - 545
3. CICHOŃ Alicja Emilia - 319
4. SAMOCIUK Mirosław Janusz - 526
5. GIBAŁA Anna - 107
6. SZCZERBA Ewa - 144
7. SMUGA Robert - 480
8. SADO Agnieszka - 162
9. BOGUCKI Arkadiusz Janusz - 215
10. WICIK-KOWALCZYK Aleksandra Anna - 155
11. PARTYKA Andrzej Mirosław - 39
12. ZAWADKA Kamil - 151
13. GĄGOL Daniel Damian - 201
14. ROGUSKI Krzysztof Edward - 190

Lista nr 21 - KWW TWÓJ POWIAT - 3027
1. GRZESIAK Zbigniew - 938
2. TARCZYŃSKI Zdzisław - 389
3. DĘBIŃSKA Anna - 212
4. NALEWKA Ewa Zofia - 88
5. ROGULSKI Jan Henryk - 95
6. WOŹNICA Stanisław Maciej - 154
7. ZIĘBA Zofia - 102
8. BECZEK Małgorzata Joanna - 69
9. NIEDZIAŁEK Dariusz - 193
10. SAMULIK Włodzimierz Tomasz - 197
11. GAWŁOWSKI Andrzej Marek - 42
12. PAROL Krzysztof Marek - 157
13. BRODA Ewa - 136
14. ROMBEL Małgorzata - 255

PEŁNE ZESTAWIENIE WYNIKÓW GŁOSOWANIA I PODZIAŁU MANDATÓW W POSZCZEGÓLNYCH OKRĘGACH WYBORCZYCH W WYBORACH DO RADY POWIATU MIŃSKIEGO ZNAJDUJE SIĘ NA STRONIE WWW.POWIATMINSKI.PL pod adresem:

http://powiatminski.pl/pl/news/pokaz/8803/Wybory_do_Rady_Powiatu_Minskiego

www.facebook.com/MiastoMinskMazowiecki

Mandat do Sejmiku Województwa Mazowieckiego z Okręgu Wyborczego nr 6 zdobyli:

Z listy nr 1 — KOMITET WYBORCZY PSL :
1. ORZEŁOWSKA Janina Ewa 33219
2. KRUPIŃSKI Marian 12566
3. AUGUSTYNIAK Mirosław Jan 13717
4. DOMŻAŁA Cecylia 10276

Z listy nr 3 — KW PRAWO I SPRAWIEDLIWOŚĆ :
1. TCHÓRZEWSKI Karol 28258
2. ŻOCHOWSKI Krzysztof Jan 11386
3. WARGOCKA Teresa Anna 11059
4. PIŁKA Marian 11329

Z listy nr 4 — KW PLATFORMA OBYWATELSKA RP :
1. LANC Elżbieta 12826

ZESTAWIENIE WYNIKÓW GŁOSOWANIA I PODZIAŁU MANDATÓW W POSZCZEGÓLNYCH OKRĘGACH WYBORCZYCH W WYBORACH DO SEJMIKU WOJEWÓDZTWA MAZOWIECKIEGO ZNAJDUJE SIĘ NA STRONIE www.mazovia.pl pod adresem:

http://www.mazovia.pl/wybory-samorzadowe-2014/komunikaty/art,8,komunikat-wojewodzkiej-komisji-wyborczej-z-22-listopada-2014-r-.html

URZĄD MIASTA INFORMUJE

WYDZIAŁ GOSPODARKI KOMUNALNEJ

Nowi odbiorcy odpadów komunalnych

Szanowni Państwo!!!

Od 1 stycznia 2015 r. usługi w zakresie odbierania odpadów komunalnych od właścicieli nieruchomości położonych w Mińsku Mazowieckim zamieszkałych oraz niezamieszkałych świadczyć będzie wyłonione w drodze przetargu konsorcjum MPK Sp. z o.o. z siedzibą w Ostrołęce przy ulicy Kołobrzeskiej 5 i CZYŚCIOCH Sp. z o.o. z siedzibą w Białymstoku przy ulicy Kleeberga 20.

Właściciele nieruchomości lub ich zarządcy zainteresowani najmem, dzierżawą pojemników do zbierania odpadów komunalnych od wyżej wymienionego konsorcjum oraz w innych sprawach dotyczących gospodarowania, w tym zbierania odpadów komunalnych mogą kontaktować się z pracownikiem MPK Sp. z o.o. Adamem Melcarzem, tel. 607 698 335, e-mail: a.melcarz@mpk.net

Burmistrz Miasta
Mińsk Mazowiecki

Harmonogramy odbioru odpadów komunalnych od właścicieli nieruchomości w 2015 roku zamieszczone są na stronie internetowej miasta www.minsk-maz.pl w zakładce Gospodarka odpadami:
http://www.minsk-maz.pl/342,gospodarka-odpadami.html

gospodarka odpadami

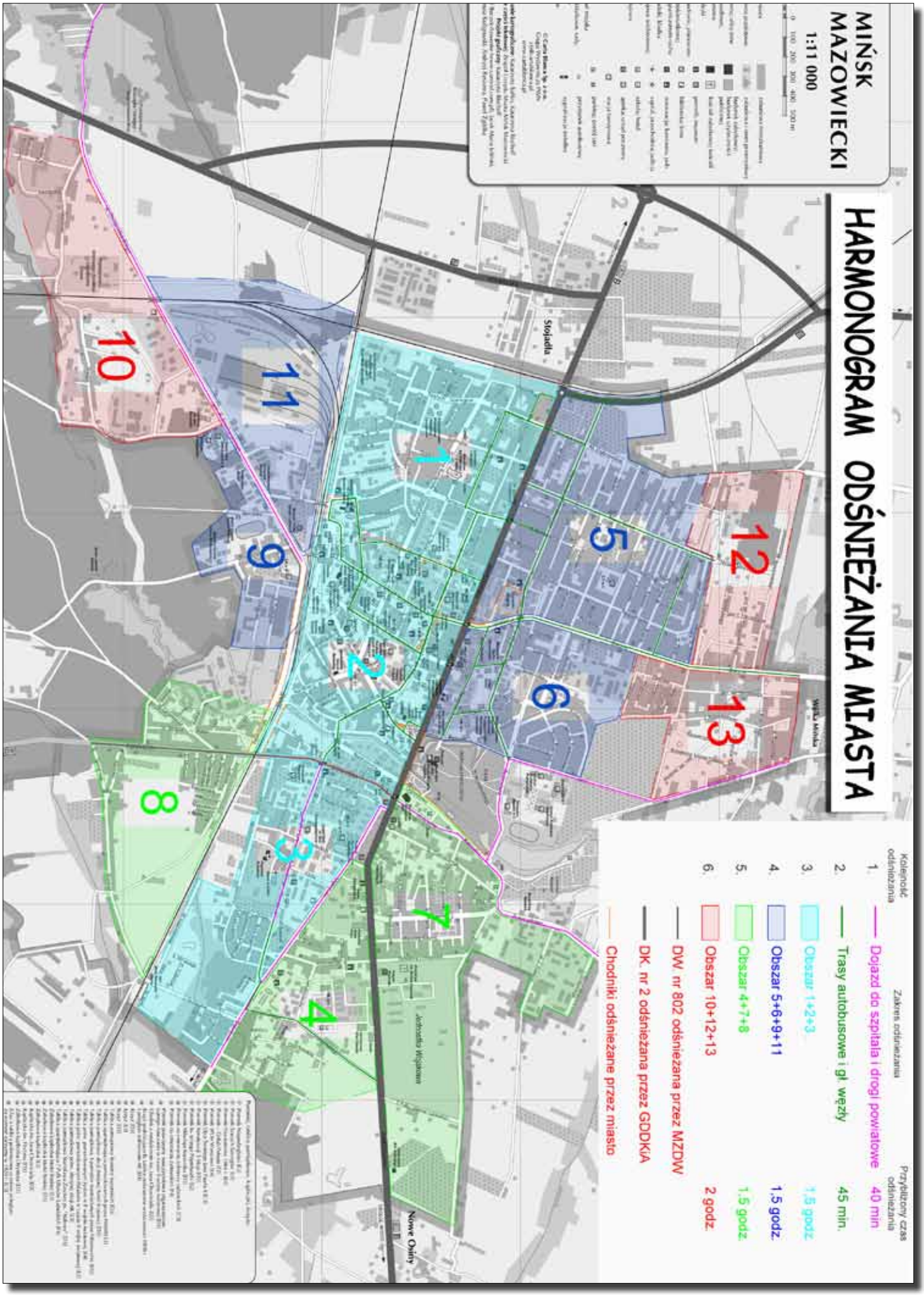

www.facebook.com/MiastoMinskMazowieckie

Lista Partnerów, którzy przystąpili do Programu „Rodzinny Mińsk” i wspólnie

	FIRMA	ADRES, NR TELEFONU	NAZWA USŁUGI (TOWARU)	JEDNOSTKA MIARY	% ZNIŻKI	UWAGI
1	**Przedszkole Prywatne „KRASNALEK”**	ul. Paderewskiego 8 05-300 Mińsk Mazowiecki 502-714-327 (25)759-10-56	usługa oświatowa	czesne z wyżywieniem	50% zniżki	Zniżka obliczana jest od kwoty 350 zł
2	**Przedszkole Prywatne „MINI RAJ”**	ul. Warszawskie Przedmieście 32 05-300 Mińsk Mazowiecki 602-471-741	usługa oświatowa	czesne z wyżywieniem	100% zniżki	Zniżka dotyczy trzeciego i kolejnych dzieci
3	**Apteka**	ul. Konstytucji 3 Maja 2 05-300 Mińsk Mazowiecki (25)758-62-05	zakup leków		10% zniżki	
4	**„Szkoła Pływania Delfin”**	ul. Wyszyńskiego 56 05-300 Mińsk Mazowiecki 530-777-537 www.delfin-club.pl	rekreacja – nauka i doskonalenie pływania	opłata miesięczna	20% zniżki	Zniżka obowiązuje przy zapisie minimum dwóch członków rodziny wielodzietnej
5	**Gabinet Lekarski lek.med. Halina Pajk lek.med. Anna Pajk lek.med. Krzysztof Pajk**	ul. Kazikowskiego 42 05-300 Mińsk Mazowiecki (25)758-48-89 602-330-616	usługa medyczna	wizyta lekarska + badanie USG	50% zniżki	Zniżka przysługuje wszystkim członkom rodziny wielodzietnej
6	**Euro – School Szkoła Języków Obcych**	ul. Piękna 7A 05-300 Mińsk Mazowiecki (25)759-69-69 www.euroschool.edu.pl www.facebook.com/euroschool.edu	Kursy języka angielskiego Pozostałe kursy	opłata miesięczna opłata miesięczna	25%zniżki – pierwsza osoba 50% zniżki – druga osoba 75% zniżki - trzecia osoba 20% zniżki dla każdego członka rodziny wielodzietnej	
7	**Przedszkole Prywatne Montessori „DELFINEK”**	ul. Świętokrzyska 23 05-300 Mińsk Mazowiecki 662-955-685	usługa oświatowa	czesne	25% zniżki	
8	**Poradnia Stomatologiczna „STOMAX” lek. stom. Ewa Gusiew lek. stom. Małgorzata Kucharska**	ul. Cicha 2 lok. 1 05-300 Mińsk Mazowiecki 601-413-488	usługa stomatologiczna		25% zniżki - leczenie zachowawcze zębów mlecznych 10% zniżki - leczenie zachowawcze zębów stałych 50% zniżki - usuwanie zębów mlecznych 25% zniżki - profilaktyka (lakowanie) 100% zniżki - przeglądy uzębienia	
9	**Punkt Przedszkolny „PUCHATKOWO”**	ul. J. Łupińskiego 2A 05-300 Mińsk Mazowiecki (25)758-27-62 www.przedszkole-puchatkowo.pl www.facebook.com/puchatkowo.przedszkole	usługa oświatowa	czesne	50% zniżki	Zniżka obliczana jest od kwoty 350 zł
10	**Salon Fryzjersko – Kosmetyczny „FRYZULA”**	ul. Gen. Sosnkowskiego 12 05-300 Mińsk Mazowiecki 668-338-580	usługa fryzjerska		15% zniżki -strzyżenie dzieci 10% zniżki – strzyżenie męskie i damskie	
11	**Prywatna Praktyka Lekarska Gabinet Ginekologiczno – Położniczy Małgorzata Szpetnar**	ul. Cicha 15 05-300 Mińsk Mazowiecki 503-385-875	usługa medyczna	wizyta lekarska	20% zniżki	

z Samorządem Miasta Mińsk Mazowiecki realizują cele i wartości tego Programu

Lp.	FIRMA	ADRES, NR TELEFONU	NAZWA USŁUGI (TOWARU)	JEDNOSTKA MIARY	% ZNIŻKI	UWAGI
12.	**AKS „SAMIR" Sławomir Ambroszczyk**	ul. Warszawska 239 05-300 Mińsk Mazowiecki 602-364-212 www.samir.pl	rekreacja – siłownia		10% zniżki przy zakupie karnetu pełnego na 1 miesiąc 15% zniżki przy zakupie karnetu pełnego na 3 miesiące 20% zniżki przy zakupie wejścia jednorazowego (1,5h)	Zniżka obliczana jest od kwot: 130 zł - cena karnetu pełnego na 1 miesiąc, 390 zł - cena karnetu pełnego na 3 miesiące, 20 zł – cena wejścia jednorazowego (1,5h)
13.	**Przedszkole Niepubliczne „MICHAŁEK"**	ul. Dąbrówki 41A 05-300 Mińsk Mazowiecki 604-515-306	usługa oświatowa	całodzienny pobyt w przedszkolu wraz z wyżywieniem i zajęciami dodat-kowymi	50% zniżki 100% zniżki	Zniżka dotyczy pierwszego i drugiego dziecka Zniżka dotyczy trzeciego i kolejnych dzieci
14.	**Gabinet Stomatologiczny Stanisława Miłkowska**	ul. Florencja 8a 05-300 Mińsk Mazowiecki (25) 758-36-59	usługa stomatologiczna		50% zniżki - leczenie zachowawcze zębów (plomba) 50% zniżki - leczenie zachowawcze zębów (kanałowe) 25% zniżki – ekstrakcja zęba 25% zniżki – badanie jamy ustnej i inne zabiegi	
15.	**PERSS T. Zybała, E. Drabarek Sp. J.**	ul. Miodowa 4 05-300 Mińsk Mazowiecki (25)758-66-50 (25)758-88-34 602-487-496			10% zniżki na cały asortyment (nie objęty innymi promocjami) 15% zniżki na usługę szycia	
16.	**Przedszkole Niepubliczne KLUB MALUCHA**	ul. Nadrzeczna 22 05-300 Mińsk Mazowiecki (25)759-32-57 510-077-550 www.klubmalucha.edu.pl	usługa opiekuńczo - dydaktyczno-wychowawcza	czesne	20% zniżki	
17.	**Sklep wielobranżowy- FOR YOU B. Kowalik**	ul. Warszawska 90 05-300 Mińsk Mazowiecki 698-685-999		obuwie dla dzieci do rozmiaru 35 obuwie damskie i ubiory obuwie męskie torby i dodatki	10% zniżki 5 % zniżki 5 % zniżki 5 % zniżki	
18.	**KULTURALNY BAR KEBAB W. Wesołowski**	ul. Kościuszki 2 lok. B 05-300 Mińsk Mazowiecki 516-929-930	usługa gastronomiczna	zestaw obiadowy zupa Kebab „L"	10% zniżki 10% zniżki 5 % zniżki	
19.	**MAZOWIANKA BAR & RESTAURACJA M. Kostusiewicz**	ul. Piłsudskiego 32 05-300 Mińsk Mazowiecki (25)758-26-16 793-323-222 www.facebook.com/Mazowianka	usługa gastronomiczna	dania z karty - porcja	20% zniżki	
20.	**OFFICE 1 ARTYKUŁY BIUROWE I SZKOLNE**	ul. Warszawska 163 05-300 Mińsk Mazowiecki (25)758-19-21	zakup artykułów papierniczych	artykuły papiernicze	10% zniżki	
21.	**LA BELLA**	ul. Piłsudskiego 21 05-300 Mińsk Mazowiecki (25)749-29-09	usługa gastronomiczna	dania z karty	20% zniżki	Zniżka dotyczy dań spożywanych w lokalu o łącznej wartości powyżej 30 zł

22.	**KLUB WALKI GRAPPLER**	ul. Piłsudskiego 11A 05-300 Mińsk Mazowiecki 692-238-240 793-298-095 www.klub-grappler.pl	rekreacja	fitness (karnet miesięczny) sztuki walki (karnet miesięczny) zajęcia sportowe dla dzieci (karnet miesięczny)	25% zniżki 25% zniżki 25% zniżki	
23.	**BARTEK S.A.**	ul. Warszawska 63A Stojadła 05-300 Mińsk Mazowiecki 506-397-953		buty dziecięce BARTEK	10% zniżki przy zakupie dwóch lub więcej par butów	Promocje nie łączą się Dotyczy wybranych modeli z kolekcji
24.	**KWIAT LOTOSU STUDIO PIĘKNEJ SYLWETKI**	ul. Kościuszki 25 lok. 16 (II piętro) 05-300 Mińsk Mazowiecki 696-052-122 (25)-756-10-21	rekreacja, usługa kosmetyczna	masaż siłownia – karnet kosmetyka-zabieg	30% zniżki 30% zniżki 30% zniżki	
25.	**NIEPUBLICZNA PORADNIA PSYCHOLOGICZNO - PEDAGOGICZNA STREFA ROZWOJU**	ul. Kościuszki 14 lok. U17 05-300 Mińsk Mazowiecki 502-070-413	wszystkie usługi z oferty usług pomocy psychologiczno - pedagogicznej	opłata za usługi	15% zniżki	
26.	**AKADEMIA SZTUK WALKI**	Zajęcia prowadzone w Zespole Szkół Miejskich Nr 2 ul. Siennicka 17 05-300 Mińsk Mazowiecki 507-145-636, 504-744-131 www.asw-tkd.pl	treningi Kickboxingu nauka pływania obozy letnie i zimowe	karnet miesięczny opłata za kurs opłata za turnus	30% zniżki (dwie osoby) 40% zniżki (trzy osoby) 50% zniżki (cztery i więcej osób) 10% zniżki za osobę 10% zniżki za każdą osobę	Zniżka liczona jest od ceny karnetu
27.	**MIŃSKIE CENTRUM TAEKWON-DO TRADYCYJNEGO**	Zajęcia prowadzone w Gimnazum Miejskim Nr 2 ul. Budowlana 05-300 Mińsk Mazowiecki 507-145-636, 504-744-131 www.asw-tkd.pl	treningi Taewon-do nauka pływania obozy letnie i zimowe	karnet miesięczny opłata za kurs opłata za turnus	30% zniżki (dwie osoby) 40% zniżki (trzy osoby) 50% zniżki (cztery i więcej osób) 10% zniżki za osobę 10% zniżki za każdą osobę	Zniżka liczona jest od ceny karnetu
28.	**SKLEP TEKSTYLNY**	ul. Piłsudskiego 31 05-300 Mińsk Mazowiecki 502-149-011	- pościel, ręczniki, kołdry - pozostały asortyment		5% zniżki 3% zniżki	
29.	**WALHALLA FIGHT CLUB**	ul. Warszawska 178 05-300 Mińsk Mazowiecki (róg Nadrzecznej – wejście od podwórza) 692-410-323	Kickboxing dla młodzieży Kickboxing dla dorosłych Kickboxing dla dzieci Box Cross Fit Kick	karnet miesięczny karnet miesięczny karnet miesięczny karnet miesięczny karnet miesięczny	10% zniżki 10% zniżki 15% zniżki 15% zniżki 15% zniżki	
30.	**AVAILO Sp. z o.o.**	Jasionka 954 36-002 Jasionka 17/785-26-09	1/ Pakiet Mecenas Direct 2/ Pakiet Mecenas Direct dla Rodziny		10% zniżki na zakup pakietu 10% zniżki na zakup pakietu	Zakupu pakietów można dokonać dzwoniąc pod numer infolinii Availo 22/228-08-00

31.	**KRASNAL** **Kraina ubranek dla dzieci**	ul. Warszawska 114B 05-300 Mińsk Mazowiecki 510-103-215	zakup odzieży dziecięcej i niemowlęcej	rozmiary: 56cm – 170cm	10% zniżki	
32.	**Sklep chemiczny EXTRACHEMIA**	Plac Jana Kilińskiego 5 05-300 Mińsk Mazowiecki 604-812-035	zakup produktów chemicznych i drogeryjnych		5% zniżki	
33.	**Niepubliczny Zakład Opieki Zdrowotnej Centrum Rehabilitacji KINESION**	ul. Kościuszki 25A/29 05-300 Mińsk Mazowiecki 25/758-68-66 www.kinesion.pl	konsultacje fizjo-terapeutyczne zabiegi z fizykoterapii rehabilitacja ruchowa i masaż		50% zniżki 30% zniżki 10% zniżki	
34.	**TOY PLANET „GALERIA AMINIS”**	ul. Konstytucji 3 Maja 8/U2 05-300 Mińsk Mazowiecki 786-910-577	gry i zabawki		15% zniżki	Zniżka nie dotyczy Lego oraz promocji
35.	**Sklep spożywczo -warzywniczy** **Lidia Gójska OWOCARNIA**	ul. Dąbrówki 12/1 05-300 Mińsk Mazowiecki	artykuły spożyw-cze, owoce, wa-rzywa, ryby, zioła		7% zniżki	
36.	**Przedsiębiorstwo Komunikacji Samo-chodowej w Mińsku Mazowieckim S. A.**	ul. Warszawska 222 05-300 Mińsk Mazowiecki 25/759-57-00	bilet miesięczny normalny (bez ulg ustawowych) po terenie Miasta i Gminy Mińsk Mazowiecki w komunikacji regularnej	bilet miesięczny	25% zniżki	
37.	**Yamaha Szkoła Muzyczna**	ul. Dąbrówki 8 05-300 Mińsk Mazowiecki 662-681-616 www.yamahaminsk.pl biuro@yamahaminsk.pl	opłata miesięczna za naukę w szkole	za jedno dziecko za drugie dziecko za trzecie i kolejne dziecko	5% zniżki 10% zniżki 15% zniżki	
38.	**Miński Klub Sportowy „TAEKWON-DO”**	ul. Dąbrówki 28/1 (nad „Biedronką”) 05-300 Mińsk Mazowiecki 25/759-27-64 608-497-616 602-361-229 www.mks-taekwondo.com	treningi Taekwon-Do zajęcia FITNESS nauka pływania	karnet miesięczny karnet miesięczny karnet miesięczny	20% zniżki (druga osoba) 50% zniżki (trzecia osoba) 20% zniżki (druga osoba) 50% zniżki (trzecia osoba) 20% zniżki (druga osoba) 50% zniżki (trzecia osoba)	Zniżka liczona jest od ceny karnetu
39.	**P.H.U. „Maylo” G. Ślusarczyk, P. Łukaszewski s.c.**	ul. Warszawska 86 05-300 Mińsk Mazowiecki 25/759-67-98	odzież dziecięca wyprawka niemowlęca akcesoria zabawki		10% zniżki 10% zniżki 10% zniżki 5% zniżki	

Mińsk Mazowiecki, dn. 28.11.2014r.

Zniżki przewidziane Mińską Kartą Dużej Rodziny obejmują wyłącznie członków rodziny wielodzietnej. Niedopuszczalne są sytuacje, aby mogły z niej korzystać inne osoby. Odnosi się to do ulg oferowanych przez Miasto Mińsk Mazowiecki oraz do ulg oferowanych przez Partnerów Programu „Rodzinny Mińsk”.

Informację o posiadaniu Mińskiej Karty Dużej Rodziny należy zgłaszać przed dokonaniem zakupu lub przed zamówieniem usługi.

PRZEDŁUŻANIE MIŃSKICH KART DUŻEJ RODZINY, KTÓRYCH OKRES WAŻNOŚCI UPŁYWA DNIA 31.12.2014 ROKU

Wnioski o przedłużenie ważności Mińskiej Karty Dużej Rodziny na okres do dnia 31 grudnia 2015 roku przyjmowane są w Urzędzie Miasta przy ul. Konstytucji 3 Maja 1 w Mińsku Mazowieckim, pokój 215, II piętro.

Przy składaniu wniosku wnioskodawca załącza oświadczenie o złożeniu deklaracji o wysokości opłaty za gospodarowanie odpadami komunalnymi, komplet Mińskich Kart Dużej Rodziny oraz okazuje oryginały dokumentów potwierdzające istnienie rodziny wielodzietnej, tj.:

- w przypadku osób zameldowanych na pobyt stały w Mińsku Mazowieckim - dokument tożsamości;
- w przypadku osób zameldowanych na pobyt stały poza miastem Mińsk Mazowiecki – pierwszą stronę rozliczenia podatkowego w Urzędzie Skarbowym w Mińsku Mazowieckim za rok poprzedzający rok składania wniosku, w którym wskazano Miasto Mińsk Mazowiecki jako miejsce zamieszkania oraz dokument tożsamości;
- w przypadku dzieci do 6 roku życia – akt urodzenia;
- w przypadku dzieci w wieku szkolnym – aktualną na rok szkolny 2014/2015 legitymację szkolną;
- w przypadku studentów w wieku do 24 lat – legitymację studencką lub zaświadczenie z uczelni potwierdzające status studenta na rok akademicki 2014/2015;
- w przypadku rodzin zastępczych lub opiekuna prawnego – prawomocne orzeczenie o ustanowieniu rodziny zastępczej lub ustanowieniu opiekuna prawnego.

Pracownik Urzędu Miasta dokonuje weryfikacji dokumentów i po potwierdzeniu uprawnień nakleja na Karty hologram z nadrukowanym okresem ważności.

Burmistrz Miasta
Marcin Jakubowski

WYDZIAŁ ROZWOJU MIASTA

ZWOLNIENIA Z PODATKU OD NIERUCHOMOŚCI

Od 20 listopada 2014 roku na terenie miasta Mińsk Mazowiecki obowiązuje uchwała w sprawie zwolnień z podatku od nieruchomości w ramach pomocy de minimis. Jest to uchwała skierowana do przedsiębiorców i inwestorów, którzy zamierzają rozwijać swoją działalność na terenie miasta, realizować nowe inwestycje i tworzyć nowe miejsca pracy.

Zwolnieniu z podatku od nieruchomości podlegają nowo wybudowane na terenie miasta Mińsk Mazowiecki budynki lub ich części o powierzchni użytkowej co najmniej 400 m2 oraz budowle lub ich części – związane z prowadzeniem działalności gospodarczej.

Zwolnienie przysługuje na okres:

1) 2 lat, jeżeli w nowej inwestycji utworzono co najmniej 40 nowych miejsc pracy i utrzymano je przez ten okres;
2) 3 lat, jeżeli w nowej inwestycji utworzono co najmniej 70 nowych miejsc pracy i utrzymano je przez ten okres;
3) 4 lat, jeżeli w nowej inwestycji utworzono co najmniej 100 nowych miejsc pracy i utrzymano je przez ten okres.

Jako nową inwestycję należy rozumieć nowo wybudowane przez przedsiębiorcę budynki lub ich części oraz budowle lub ich części, których budowa zostanie zakończona po wejściu w życie uchwały tj. po 20 listopada 2014 roku.

Zwolnienie dotyczy wyłącznie działalności gospodarczej o charakterze produkcyjnym, usługowym, z wyłączeniem handlu i może być przyznane z tytułu tej samej inwestycji tylko raz.

Szczegółowe warunki uzyskania zwolnienia z podatku od nieruchomości, wzór wniosku o udzielenie zwolnienia z podatku od nieruchomości oraz zasady korzystania ze zwolnienia zawarte zostały w uchwale Nr XLV/435/14 Rady Miasta Mińsk Mazowiecki z dnia 27 października 2014 roku w sprawie zwolnień z podatku od nieruchomości w ramach pomocy de minimis.

Burmistrz Miasta Mińsk Mazowiecki

Remont Skweru Prezydenta Ryszarda Kaczorowskiego zakończony

W listopadzie br. na Skwerze Prezydenta Ryszarda Kaczorowskiego zakończono remont istniejącego parkingu dla samochodów osobowych. Wydzielono 45 miejsc postojowych, w tym jedno dla osób niepełnosprawnych. Prace polegały na wymianie starej nawierzchni betonowej na kostkę brukową, szlachetną. Prace wykonał Zarząd Dróg Miejskich Sp. z o.o., a ich koszt to ok. 290 tys. zł. (red.)

fot. z arch. UM MM

Szkoła Bez Granic 2014

W dniach 26 października – 8 listopada w Mińsku Mazowieckim odbyła się kolejna edycja programu „Szkoła Bez Granic" organizowanego przez Mińskie Stowarzyszenie Na Rzecz Współpracy z Lacey „MiLa". W tym roku udział wzięło 3 uczniów z Lacey (Waszyngton, USA) ze szkoły Timberline High School: Victoria Glasman, Hailey Goodman oraz Amanda Rich. Ich opiekunką była Kim Glasman razem z Prezes Lacey-Mińsk Mazowiecki Sister City Association – Mary Kos-Kirker. Podczas pobytu w Mińsku goście u rodzin goszczących, które na ten czas zastąpiły ich amerykańskie rodziny.

Podczas wizyty w Mińsku Mazowieckim grupa uczniów uczęszczała na zajęcia do Zespołu Szkół Ekonomicznych, Liceum na Pięknej i Zespołu Szkół Zawodowych nr 2 – "Mechanik". Podczas spotkań z mińską młodzieżą amerykańscy uczniowie opowiedzieli jak wyglada życie nastolatków w Lacey, a także odpowiedzieli na wiele pytań na temat życia w Ameryce i tamtejszego system nauczania.

Podczast pobytu grupa podróżowała do Warszawy i Krakowa. W Warszawie odwiedzili Centrum Nauki Kopernik, Muzeum Historii Żydów Polskich, Starówkę i przeszli Trasą Królewską. W Krakowie zwiedzili Kopalnię Soli w Wieliczce, obóz koncentracyjny – Auschwitz, Stare Miasto oraz Wawel. Uczestnicy mieli również okazję spotkać się z Burmistrzem Mińska Mazowieckiego Panem Marcinem Jakubowskim – honorowym obywatelem Lacey.

Dla naszych gości był to czas niesamowitej i niezapomnianej przygody, podczas której poznali wielu nowych przyjaciół. Wspólnie twierdzą, że ten czas minął zbyt szybko i są smutni, że muszą wracać do domu. Wiedzą jednak, że będą mieli wiele wspaniałych historii do opowiedzenia swoim przyjaciołom i rodzinie, a wspominienia z pobytu w Polsce zostaną na całe życie.

Paweł Stąpór
fot. z arch. UM MM

Nowe zasady prowadzenia zbiórek publicznych

Informuję, że 18 lipca 2014 roku weszła w życie ustawa z dnia 14 marca 2014 roku o zasadach prowadzenia zbiórek publicznych (Dz. U. z 2014 r. poz. 498).

Najważniejsze wprowadzane zmiany:

- pozwolenia na zbiórki publiczne zastąpione zostaną zgłoszeniem zbiórki publicznej, decyzje wydawane przez różne organy administracji zostaną zastąpione zgłoszeniem, dane ze zgłoszenia będą zamieszczane na portalu zbiórki.gov.pl;
- obsługa zgłoszeń zbiórek publicznych prowadzona będzie wyłącznie w Ministerstwie Administracji i Cyfryzacji;
- zgłoszenie, aktualizację danych, sprawozdanie będzie można wysłać elektronicznie, z wykorzystaniem gotowych formularzy, z użyciem profilu zaufanego ePUAP albo bezpiecznego podpisu elektronicznego oraz w formie tradycyjnej, papierowej;
- wszystkie informacje dotyczące zbiórek będą dostępne na portalu zbiorki.gov.pl;
- zbiórki elektroniczne (np. przelewy na rachunek bankowy, wysyłka SMS-ów, wpłaty online) można będzie prowadzić bez dodatkowych formalności – nowa ustawa dotyczy wyłącznie zbiórek organizowanych bezpośrednio w miejscach publicznych;
- obniżone zostaną koszty związane z organizacją zbiórek publicznych – zniesiona zostanie opłata skarbowa dla organizatorów zbiórek oraz obowiązek publikacji sprawozdań w prasie.

Dodatkowe informacje o nowej ustawie można znaleźć na stronie internetowej Ministerstwa Administracji i Cyfryzacji – www.mac.gov.pl.

Kierownik Wydziału Spraw Obywatelskich
mgr inż. Magdalena Zagórska

www.facebook.com/MiastoMinskMazowiecki

I Jesienne Grand Prix Mińska Mazowieckiego w Biegach Przełajowych

18 października 2014 roku zakończył się cykl biegów pod nazwą „I Jesienne Grand Prix Mińska Mazowieckiego w biegach przełajowych", będący alternatywną dla biegów ulicznych oraz znakiem nowej jakości Mińskiego Klubu Biegacza Dreptak.

Cykl Grand Prix rozegrano na dystansie 10,2 km dla mężczyzn oraz 6,5 km dla kobiet. Organizatorem cyklu biegów był Miński Klub Biegacza Dreptak. Zarząd Klubu - Prezes Sławomir Zduńczyk i zastępcza Bożena Tulej wspomagani członkami klubu czuwali nad sprawną organizacją imprezy oraz działalnością biura zawodów. Natomiast sekretarz klubu Mirosław Sujak wraz z członkami klubu, Wolontariuszami, Harcerzami z 2 drużyny harcerskiej GROT oraz Grupą Medyczną OSP Ładzyń czuwał nad właściwym przebiegiem, oznaczeniem oraz zabezpieczeniem trasy biegu.

Bazą dla biegów był obiekt sportowy zlokalizowany przy ul. Sportowej 1 należący do Miejskiego Ośrodka Sportu i Rekreacji w Mińsku Mazowieckim oraz kompleks leśny Nadleśnictwa Mińsk (leśnictwo Stankowizna), po terenie którego wyznaczona została trasa biegów. Celem cyklu było zaprezentowanie jego uczestnikom walorów turystycznych, historycznych okolicznych lasów oraz przedstawienie biegania jako najprostszej formy wypoczynku w zestawieniu z myślą przewodnią Klubu „….bo naszą pasją jest bieganie….".

Cykl Grand Prix został podzielony na cztery biegi, które zorganizowano w dniach 6 i 20 września, 4 oraz 18 października. Zainteresowanie zawodami przerosło oczekiwania jego organizatorów i już na 2 tygodnie przed rozpoczęciem cyklu biegów wyczerpany został limit zgłoszeń, który organizatorzy przewidzieli z uwagi na przepustowość leśnych ścieżek na 100 zawodniczek i zawodników. W całym cyklu ostatecznie udział wzięło 132 zawodniczek i zawodników reprezentujących biegowe kluby sportowe oraz będących amatorami pasjonatami biegania z centralnej Polski, w tym 63 zawodników z miasta Mińsk Mazowiecki. Po dwumiesięcznej rywalizacji sportowej w dniu 18 października po czwartym biegu nastąpiło podsumowanie wyników rywalizacji. Zwycięzcami I Jesiennego Grand Prix Mińska Mazowieckiego w Biegach Przełajowych, a zarazem mistrzami Mińska Mazowieckiego w biegach przełajowych w sezonie 2014 zostali:

Kategoria OPEN Kobiet:
1 miejsce - Zuzanna Pyszel - MKS Polonia Warszawa
2 miejsce - Magdalena Pawlak - VMAX Adamów
3 miejsce -Joanna Snopkiewicz - Biegacz Cegłów

Kategoria OPEN Mężczyzn:
1 miejsce - Florian Pyszel - MKS Polonia Warszawa
2 miejsce - Zbigniew Lamparski - MKB Dreptak Mińsk Mazowiecki
3 miejsce - Sebastian Reczek - KS Zielono-Czarni

Kategorie wiekowe Kobiet:
Kobiety K16 -16-19 lat (1998-95)
1 miejsce - Paulina Zatorska - Rębierz Kolonia
2 miejsce - Paulina Czyżowska MKB - Dreptak Mińsk Mazowiecki
3 miejsce - Monika Słodownik Mrozy
Kobiety - K20 -20-29 lat (1994-85)
1 miejsce - Agnieszka Kołodziejczyk - Virtual Runner Club
2 miejsce - Agnieszka Nowosielska - Mińsk Mazowiecki
3 miejsce - Katarzyna Makowska - Radom
Kobiety - K30 -30-39 lat (1984-75)
1 miejsce - Katarzyna Biardzka - Huta Mińska
2 miejsce - Karolina Lewandowska - Dream Run
3 miejsce - Ewelina Kaska-Łobodowska - Siennica
Kobiety - K40 - 40-49 lat (1974-65)
1 miejsce - Jolanta Bartnik - MKB Dreptak Mińsk Mazowiecki
2 miejsce - Agata Boniakowska - Biegacz Cegłów
3 miejsce Ewa Koper - Barcząca
Kobiety - K50 - 50 lat i więcej (1964 i starsze)
1 miejsce - Krystyna Domań - Mińsk Mazowiecki
2 miejsce - Małgorzata Pyszel - Mińsk Mazowiecki
3 miejsce Wanda Judka - Mińsk Mazowiecki

Kategorie wiekowe Mężczyzn:
Mężczyźni - M16 -16-19 lat (1998-95)
1 miejsce - Łukasz Zajma - Transbór
2 miejsce Dawid Michalak - MKB Dreptak Mińsk Mazowiecki
Mężczyźni - M20 - 20-29 lat (1994-85)
1 miejsce - Robert Rowicki - MKB Dreptak Mińsk Mazowiecki
2 miejsce - Paweł Czyżowski - Yulo Run Team Siedlce
3 miejsce - Karol Smutek - Mińsk Mazowiecki
Mężczyźni - M30 - 30-39 lat (1984-75)
1 miejsce - Mariusz Piotrowski MKB - Dreptak Mińsk Mazowiecki
2 miejsce - Artur Dominowski - COSZŻW Mińsk Mazowiecki
3 miejsce - Marek Czyżowski -ZSZ nr 2 Mińsk Mazowiecki
Mężczyźni - M40 - 40-49 lat (1974-65)
1 miejsce - Krzysztof Piętka - Mińsk Mazowiecki
2 miejsce - Michał Michalak - MKB Dreptak Mińsk Mazowiecki
3 miejsce - Krzysztof Michalak - MKB Dreptak Mińsk Mazowiecki
Mężczyźni - M50 - 50-59 lat (1964-55)
1 miejsce - Zbigniew Koper - MKB Dreptak Mińsk Mazowiecki
2 miejsce - Kazimierz Radomski - KB-Rebus.pl
3 miejsce - Janusz Wieczorek - MKB Dreptak Mińsk Mazowiecki
Mężczyźni - 60 lat i więcej (1954 i starsi)
1 miejsce - Krzysztof Wycisłowski - MKB Dreptak Mińsk Mazowiecki.

Zwycięzcy otrzymali puchary z rąk Dyrektora Miejskiego Ośrodka Sportu i Rekreacji Roberta Smugi, Asystenta Burmistrza miasta Mińsk Mazowiecki Alicji Cichoń oraz przedstawiciela Banku Spółdzielczego w Mińsku Mazowieckim Agaty Kubickiej. Wszyscy uczestnicy Grand Prix, którzy ukończyli 3 z 4 zaplanowanych biegów otrzymali na mecie pamiątkowe medale.

Na zakończenie I Jesiennego Grand Prix w biegach przełajowych przystąpiono do losowania nagród pocieszenia. Nagrody zakupione przez organizatorów oraz przekazane przez fundatorów trafiły w ręce 40 szczęśliwych uczestników biegów.

I Jesienne Grand Prix Mińska Mazowieckiego w Biegach Przełajowych jest zadaniem publicznym i jego organizacja została dofinansowana z budżetu Miasta Mińsk Mazowiecki.

Wśród partnerów biegu znaleźli się: Urząd Miasta w Mińsku Mazowieckim, Miejski Ośrodek Sportu i Rekreacji w Mińsku Mazowieckim, Nadleśnictwo Mińsk, Bank Spółdzielczy w Mińsku Mazowieckim, biuro rachunkowe Camelot Sp. z o.o. (taniarachunkowosc.pl), tygodnik mazowiecki Nowy Dzwon, portal minskmaz.com, Druga drużyna harcerska GROT, Powiatowe Centrum Wolontariatu w Mińsku Mazowieckim, salon sportowy Fansport.

Po Mazowieckiej Piętnastce - I Jesienne Grand Prix Mińska Mazowieckiego w biegach przełajowych jest kolejnym wydarzeniem biegowym w naszym mieście. Organizatorzy składają podziękowania dla partnerów cyklu Grand Prix za wsparcie organizacyjne i finansowe imprezy.

MOSiR, fot. z arch. MOSiR
www.mosir.org.pl

MIEJSKI OŚRODEK SPORTU I REKREACJI W MIŃSKU MAZOWIECKIM ZAPRASZA NA

BADMINTON

CYKL TURNIEJÓW GRAND PRIX

SALA SPORTOWA SP 2 PRZY UL. DĄBRÓWKI W MIŃSKU MAZOWIECKIM

OPEN RANGA I - 13.00-18.00 OPEN RANGA II - 13.30-18.00

KOBIETY I SKRZATY - 10.30-13.00

SEZON 2014/2015

9 listopada, 7 grudnia 2014;
11 stycznia, 8 i 22 lutego, 8 i 22 marca 2015

WWW.MOSIR.ORG.PL

MIEJSKI OŚRODEK SPORTU I REKREACJI
ZAPRASZA

drużyny 2-osobowe :) | drużyny 3-osobowe | udział nieodpłatny

FAMILIADA W WODNA

rodzinne zawody pływackie z przymrużeniem oka

ODSŁONA 5

wspaniała zabawa | atrakcyjne nagrody

AQUAPARK MIEJSKI

WYSZYŃSKIEGO 56, MIŃSK MAZOWIECKI

szczegóły na www.mosir.org.pl

7.12

OD GODZ. 15.30

Miejski Ośrodek Sportu i Rekreacji
w Mińsku Mazowieckim zaprasza

grand prix Mińska Mazowieckiego w tenisie stołowym

w sezonie 2014/2015

kategoria open

29.XI 20.XII 31.I 28.II 28.III

www.mosir.org.pl

Miejska Biblioteka Publiczna, ul. Piłsudskiego 1a

Gościem Biblioteki będzie

Krzysztof Tomasik

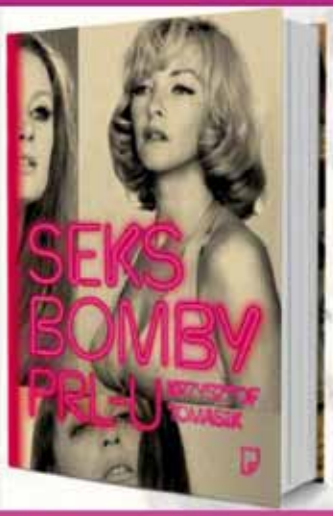

9 grudnia

18.30

Prowadzenie Dariusz Mól

WYDAWNICTWO MARGINESY

Zapraszamy
15 grudnia 2014r.

kino Orange

Miejski Dom Kultury w Mińsku Mazowieckim i Kino Orange zapraszają

M:D K
MIŃSK MAZOWIECKI

15 grudnia 2014 r.

godz. 10:00 Uwolnić Mikołaja!
godz. 12:00 Miasto 44
godz. 16:00 Obywatel
godz. 18:00 Bogowie
godz. 20:30 Serce serduszko

bilety do nabycia on line: kinoorange.pl
lub przed seansami
bilet normalny 13zł ulgowy 12zł