MIM

600. ROCZNICA NADANIA PRAW MIEJSKICH

1421 / 2021

ISSN 1507-4447 | BEZPŁATNA GAZETA SAMORZĄDOWA | NUMER 3/299 MAJ/CZERWIEC 2022

FINAŁ OBCHODÓW 600-LECIA STR. 4 -10

„PLAQUE OF HONOUR" RADY EUROPY DLA NASZEGO MIASTA STR. 11

ZMODERNIZOWANO SUW „KĘDZIERAK" STR. 22

MIASTO INTELIGENTNYCH DZIELNIC STR. 24

SPIS TREŚCI

AKTUALNOŚCI – str. 4 - 19

INAŁ OBCHODÓW 600-lecia MIASTA MIŃSK MAZOWIECKI
Koncert międzynarodowy
Korowód WCZORAJ – DZIŚ – JUTRO
Otwarcie alejek miast partnerskich w parku miejskim
Mamy witacz!
Koncert oratoryjno-symfoniczny
"Plaque of Honour" Rady Europy dla Mińska Mazowieckiego
231. rocznica uchwalenia Konstytucji 3 Maja
„Kobieta, mężczyzna i świat"
Zakończenie roku akademickiego MUTW
Sukces młodych matematyków z Zerówki ZSP nr 1
Poznawanie świata poprzez podróże
Bezpieczne przedszkolaki
Przedszkolaki z PM 5 odwiedziły burmistrza
Sztandar Przyjaciół
O Józefie Wybickim wiemy wszystko...
Koncert i wykład Sławomira Dobrzańskiego w Miejskiej Szkole Artystycznej
Wizyta wykładowców Uniwersytetu Muzycznego
X Rajd Po Ziemi Mińskiej Pojazdów Zabytkowych

EUROPE DIRECT - str. 20 - 21
DZIEŃ EUROPY
Młodzież z "KOPERNIKA" w EUROPE DIRECT
Zgromadzenie członków europejskiej sieci Europe Direct
PIKNIK RODZINNY NA SERBINOWIE

INWESTYCJE – str. 22 - 25
Zmodernizowano SUW „Kędzierak"
Dofinansowanie w ramach Funduszu Polski Ład
Kolejne działania adaptujące do zmian klimatu i poprawiające jakość powietrza
Projekt "Mińsk Mazowiecki – miasto inteligentnych dzielnic"
Nowe boisko przy SP nr 3

KULTURA – str. 26 - 34
Miejska Biblioteka Publiczna
Miejski Dom Kultury

SPORT – str. 35 - 40
Mazowiecka Piętnastka
Olimpiada przedszkoli
Brazylijskie Jiu Jitsu dla dzieci i młodzieży
Debiuty grapplerów na ADCC
Mińscy judocy walczyli w Skierniewicach
Kickboxerski weekend dla Walhalli
Mistrzostwa Europy w TAEKWON-DO
Podopieczni Jacka Łuniewskiego
II Mistrzostwa Polski Służb Mundurowych

Z PRAC RADY MIASTA - str. 41

URZĄD MIASTA INFORMUJE – str. 42

Szanowni Państwo,

choć jubileusz 600-lecia miasta za nami, to nadal rezonują w nas emocje związane z wydarzeniami rocznicowymi. Z uśmiechem i radością oglądamy zdjęcia z historycznego korowodu, koncertów czy innych spotkań. Dlatego w tym wydaniu naszej gazety samorządowej poświęcamy dużo miejsca relacjom z Dni Miasta. Mamy nadzieję, że MIM z czerwca 2022 zostanie przechowany na pamiątkę dla potomnych.

Bardzo serdecznie dziękujemy za Państwa obecność, za współorganizację i wsparcie merytoryczne i finansowe w wydarzeniach kończących jubileusz. Dziękujemy za słowa uznania i wszelkie uwagi. Największą satysfakcją dla nas jest Państwa zadowolenie. Przekonaliśmy się, że wspólne działania łączą i integrują społeczność.

Z realizacji tego celu, mam nadzieję, możemy być dumni. Wiemy natomiast, że powinniśmy jeszcze więcej wysiłku włożyć w zaproszenie mieszkańców i mieszkanek do współorganizacji wydarzeń. Konstruktywne komentarze i refleksje związane z organizacją jubileuszu wykorzystamy do dalszej pracy na rzecz miasta.

Przed nami wakacje, czas odpoczynku, a dla nas to także czas planowania i realizacji kolejnych działań. Często pytacie Państwo o festiwal muzyczny. W ubiegłym roku miał on charakter jubileuszowy. M4M, czyli Mińsk grał dla Muzyki, Muzyka dla Mińska. Nadal chcemy zapraszać do udziału w tym muzycznym wydarzeniu lokalnych twórców, ale będą również goście z polskiej sceny muzycznej. Jeszcze nie zdradzamy, kto nas odwiedzi. Tegoroczne naszego muzycznego wydarzenia organizujemy pod nazwą: M4Europe. Dlaczego? W trakcie tego festiwalu parlamentarzysta/tka Rady Europy wręczy na ręce burmistrza miasta nagrodę Plaque of Honour, którą otrzymaliśmy w kwietniu bieżącego roku dla całej społeczności za urzeczywistnianie wartości europejskich. Pragniemy, aby tego dnia miasto zabarwiło się na niebiesko. Planujemy celebrować to wyróżnienie również na sportowo. Myślimy o Run for Europe lub (albo i) Ride for Europe oraz Dance for Europe. Zorganizujmy bieg, rajd lub taniec dla Europy! Co Państwo myślicie? Włączycie się? Niniejszym zapraszam do współpracy organizacje pozarządowe, kluby sportowe i osoby indywidualne do wsparcia naszych działań i realizacji pomysłów. Wręczenie nagrody planujemy na koniec sierpnia. Czekamy jeszcze na ostateczne potwierdzenie terminu.

Pozdrawiam Państwa i życzę dobrych wakacji.

PS. Proszę pamiętać, że drzwi do współpracy są otwarte.

Katarzyna Łaziuk

STOPKA REDAKCYJNA: GAZETA SAMORZĄDOWA MIM

WYDAWCA:
Samorząd Miasta Mińsk Mazowiecki
05-300 Mińsk Mazowiecki,
ul. Konstytucji 3 Maja 1,
tel. 25 759 53 31,
fax 25 758 40 25,
e-mail: info@umminskmaz.pl

REDAKTOR NACZELNA:
Katarzyna Łaziuk

SKŁAD:
Piotr Wojciechowski

FOTO NA OKŁADCE:
Rafał Szczepankowski

DRUK:
Zakłady Graficzne „TAURUS" Roszkowscy Sp. Z O.O.,
Kazimierów, ul. Zastawie 12,
05-074 Halinów,
tel. 22 60 41 64-66
www.drukarniataurus.pl

Redakcja zastrzega sobie prawo do zmian i skrótów w nadesłanych tekstach.

Gazeta Samorządowa MIM dostępna jest także w wersji elektronicznej na stronie internetowej miasta **www.minsk-maz.pl.**

Szanowni Państwo.

Jak wrażenia po Dniach Miasta 2022 kończących 12-miesięczne obchody jubileuszu 600-lecia miasta? Moje emocje jeszcze nie opadły, tak bardzo cieszę się z licznego uczestnictwa mińszczanek i mińszczan, z relacji, które z motywu przewodniego jubileuszu udało się z sukcesem urzeczywistnić. Ich symbolem niech będzie witacz stojący przy ul. Warszawskiej koło parku – witacz, pokazujący swymi czcionkami, jak różnorodna jest społeczność Mińska Mazowieckiego i jak różnorodna była w przeszłości, a jednak udało się stworzyć piękne miasto, które wspólnie dalej rozwijamy.

Bliskie relacje, jakimi potraficie Państwo obdarować innych, można było odczuć, gdy pomagaliście naszym gościom z Ukrainy – uchodźcom, którzy znaleźli schronienie w naszym mieście w obliczu wojny w ich ojczyźnie. Z całego serca dziękuję każdej mińszczance i każdemu mińszczaninowi, bo wiem, jakim wysiłkiem emocjonalnym oraz finansowym była i jest dla Was ta pomoc. Na tym polegają braterskie relacje, zwłaszcza gdy myślami jesteśmy z naszym partnerskim miastem spod Kijowa – Borodianką.

Ostatnie dwa miesiące to również dobre informacje o pozyskanych z różnych źródeł środkach zewnętrznych, dzięki którym będziemy mogli zrealizować ważne dla mieszkańców inwestycje. To również niesamowita wiadomość o przyznanej Mińskowi Mazowieckiemu nagrodzie Plaque of Honour, co opisujemy w tym wydaniu MIMa.

Natomiast nadchodzące dwa miesiące to m.in. M4Europe – 3-dniowy festiwal muzyki, który planujemy na koniec sierpnia. Przed nami wakacje! Dlatego wszystkim uczniom gratuluję sukcesów mijającego roku szkolnego oraz życzę spokojnego i bezpiecznego wypoczynku. Pedagogom i nauczycielom życzę głębokiego oddechu i relaksu, dziękując przy tym za trud włożony dotychczas w kreowanie ścieżki edukacyjnej młodych mińszczanek i mińszczan.

Do zobaczenia na wakacyjnych szlakach!

Marcin Jakubowski

BURMISTRZ MIASTA MIŃSK MAZOWIECKI

600 ROCZNICA NADANIA PRAW MIEJSKICH

FINAŁ OBCHODÓW 600-lecia MIASTA MIŃSK MAZOWIECKI

Uroczysta sesja Rady Miasta

Uroczysta sesja Rady Miasta, zwołana na 27 maja, była jednym z najważniejszych wydarzeń kończących jubileusz 600-lecia miasta. Ważna pod wieloma względami. Po pierwsze uczestniczyli w niej burmistrzowie czterech miast partnerskich wraz z delegacjami. Włodarze miast Lacey, Saint-Égrève, Telšiai i Krnov podpisali deklarację współpracy, solidarności i samorządności. Treść dokumentu została wypracowana wspólnie, a jej zapisy uzgodnione ze wszystkimi burmistrzami, którzy składając podpis, zobowiązali się do wzajemnego wsparcia i pomocy. Deklaracja była formalnym dopełnieniem partnerstwa i dobrych relacji, które urzeczywistniają się każdego dnia. Warto wspomnieć solidarność miast partnerskich w obliczu wsparcia mieszkańców Borodianki

w ogarniętej wojną Ukrainie. Ponadto, zostały wręczone tytuły honorowym i zasłużonym dla miasta obywatelom. To były niezwykle wzruszające momenty. Tytuły zostały przyznane za bezinteresowną pracę na rzecz miasta. Miłość do małej ojczyzny nagrodzeni manifestują poprzez wolontariacką pracę i zaangażowanie w życie społeczne i kulturalne miasta. Wszystkim gratulujemy i dziękujemy! Burmistrz Marcin Jakubowski podczas swojego wystąpienia odwołał się do mądrości literatów, którzy mają swoje gwiazdy w Alei Gwiazd Literatury. Przypomniał także słowa ambasadorki jubileuszu Krystyny Gucewicz, która zachęcała do refleksji nad przyszłością miasta i inwestowania w młodych ludzi. Burmistrz życzył wszystkim mieszkańcom, by Mińsk Mazowiecki stał się ich miejscem na ziemi.

Uroczystość uświetnił występ artystyczny Zespołu Pieśni i Tańca „Dąbrówka". Wykonanie przez młodych artystów utworu „ Podaj rękę Ukrainie" poruszyło zebranych w Miejskiej Szkole Artystycznej gości.

Niestety, na spotkaniu przyjaciół zabrakło delegacji z Ukrainy. Jednak burmistrz Borodianki przesłał mińszczanom muzyczne życzenia i gratulacje z okazji jubileuszu w formie krótkiego filmu. Na pewno ten moment zapadnie wszystkim w pamięci. Miejmy nadzieję, że kolejny jubileusz będziemy świętować w pełnym składzie.

red., fot. Rafał Szczepankowski

Honorowi i Zasłużeni Obywatele Miasta

Tytuły Zasłużony dla Miasta Mińsk Mazowiecki oraz tytuł Honorowego Obywatela Miasta Mińsk Mazowiecki nadano Uchwałą nr XLI/389/2022.

HONOROWY OBYWATEL MIASTA MIŃSK MAZOWIECKI

Kapłan Jarosław Maria Jan Opala - Proboszcz parafii Kościoła Starokatolickiego Mariawitów pw. NNMP. Swoją troskę o lokalną społeczność przejawia poprzez pomoc organizacjom społecznymi wychowawczym czy organizując zbiórki dla rodzin w trudnej sytuacji.

ZASŁUŻONY DLA MIASTA MIŃSK MAZOWIECKI

Adam Cichoń - Nauczyciel, aktywny działacz, trener i wychowawca wielu sportowych pokoleń. Radny Rady Miasta V kadencji. Współzałożyciel jedynego w mieście klubu sportowego piłki siatkowej dziewcząt "Olimp", którego trenerem i koordynatorem, mimo emerytury, jest do dzisiaj.

Wiktor Krzysztof Cygan - Wydawca, autor kilkudziesięciu książek z zakresu historii, tłumaczonych też na języki obce. Właściciel Oficyny Wydawniczej "Zbroja". Konsultant i inicjator wydawnictw MZM. Badacz mińskich katyńczyków, współtwórca strony "Golgota Wschodu Mińszczan".

Lilla Małgorzata Kłos - Dr nauk humanistycznych, autorka książek i artykułów naukowych popularyzujących wiedzę o historii miasta i powiatu. Aktywna działaczka TPMM, niezwykle pieczołowicie dokumentująca historię Mińska mazowieckiego i jego mieszkańców.

Wanda Izabella Rombel - Polonistka, współzałożycielka Mińskiego Uniwersytetu Trzeciego Wieku, wieloletnia radna Rady Miasta, przewodnicząca Miejskiej Rady Seniorów. Przez wszystkie lata pracy jako nauczycielka dbała o wychowywanie uczniów w duchu patriotyzmu i szacunku dla małej ojczyzny.

Teresa Sękłas-Chanke - Wieloletnia dyrektor Miejskiej Biblioteki Publicznej w Mińsku Mazowieckim. Wniosła ogromne zasługi dla rozwoju miasta, szczególnie w obszarze kultury, spełniając czyny przekraczające zakres jej zwykłych obowiązków. Inicjatorka komputeryzacji biblioteki, jak również prowadzenia biblioteki regionalnej. Po wprowadzeniu biblioteki do nowego gmachu, zapoczątkowała otwarcie placówki na nową działalność, co spowodowało dynamiczny rozwój szerokiej i zróżnicowanej aktywności kulturalnej.

CARITAS Diecezji Warszawsko-Praskiej z siedzibą w Warszawie - Instytucja realizująca na terenie miasta wszechstronną działalność na rzecz osób potrzebujących, wymagających różnego rodzaju wsparcia m.in. psychologicznego, prawnego, psychiatrycznego, terapeutycznego, opieki medycznej, socjalnego czy żywienia. Podczas swojej wieloletniej działalności Caritas DWP utworzył w mieście sieć placówek.

Fundacja WOŚP z siedzibą w Warszawie - Organizacja o charakterze filantropijnym, której najważniejszym celem statutowym jest działalność w zakresie ochrony zdrowia polegająca na ratowaniu życia chorych osób, w szczególności dzieci i działanie na rzecz poprawy stanu ich zdrowia, jak również na działaniu na rzecz promocji zdrowia i profilaktyki zdrowotnej. Od początku działalności Fundacji Miasto Mińsk Mazowiecki włącza się w organizację wydarzeń w ramach finałów akcji charytatywnych.

Wszystkim uhonorowanym jeszcze raz serdecznie gratulujemy!

Koncert międzynarodowy

Muzyczne spotkanie rozpoczęło się od niecodziennych podziękowań dla sponsorów jubileuszu 600-lecia miasta. W zabawną opowieść o założeniu miasta wplecione były nazwy firm i indywidualnych sponsorów. Podziękowania wobec społeczności zgromadzonej w Miejskiej Szkole Artystycznej donatorom złożył burmistrz Marcin Jakubowski. Koncert uświetnił także występ tancerek ze Studia La Flaca, które zatańczyły do utworu „Chodź, pomaluj mój świat na żółto i na niebiesko". Przy wielu okazjach podkreślamy, że te dwa kolory nabierają w dzisiejszej rzeczywistości głębszego znaczenia i pokazują naszą solidarność z Ukrainą. Koncert rozpoczął występ Daniela Gałązki, do którego dołączył Pascal Perrier (Francja). Muzyk kontynuował swój występ, proponując zgromadzonym najpiękniejsze francuskie przeboje. Evergreen „Champs-Élysées" wykonał w duecie z mińską artystką Elżbietą Sieradzińską. Piękny występ Sofiji Żukowej z Borodianki oczarował słuchaczy. Artystka miała już okazję występować w Mińsku Mazowieckim przed laty podczas wizyty ukraińskiej delegacji. Ethan Tucker, finalista amerykańskiego The Voice, muzyk z naszego partnerskiego miasta Lacey zaproponował publiczności mieszankę soul, bluesa i reagge. Niespodzianką był pokaz premierowy wideoklipu promującego nową płytę Ethana pt. „I feel forces". Występem mińskiej Costy Novy zakończyliśmy koncert.

Wisienką na torcie było wspólne wykonanie przez wszystkich muzyków utworu „Ten horyzont skończy się człowiekiem", do którego słowa napisał Piotr Brymas.

Korowód WCZORAJ – DZIŚ – JUTRO

Korowód ukazujący zmiany miasta w ciągu sześciu stuleci jego istnienia był pierwszym takim wydarzeniem w naszym mieście. Poprosiliśmy społeczności każdej z sześciu szkół podstawowych o zaprezentowanie Mińska Mazowieckiego w wybranym wieku. Każda z podstawówek w sobotę, 27 maja, przeszła spod swojej siedziby na parking naprzeciwko Starostwa Powiatowego. Tam uczestników przemarszów powitał burmistrz Marcin Jakubowski, a zastępczyni burmistrza Eliza Bujalska odczytała charakterystyki każdego reprezentanta. Następnie wszyscy przeszli na dziedziniec Pałacu Dernałowiczów, gdzie nastąpił dalszy ciąg rocznicowych uroczystości.

To było barwne, widowiskowe i radosne podsumowanie kilkusetletniej historii grodu nad Srebrną. Pokazaliśmy, jak bardzo zacieśnione są związki dziejów Mińska Mazowieckiego z rozwijającą się państwowością i kulturą Rzeczypospolitej. Część artystyczną prowadził Marcin Błądziński z Miejskiego Domu Kultury, a do końca wydarzenia ze swoim mini koncertem towarzyszyła nam Edyta Szubińska z zespołem.

Dziękujemy koordynatorom wydarzenia: dyrektorowi Szkoły Podstawowej nr 1 Tomaszowi Ciechańskiemu oraz dyrektorowi Muzeum Ziemi Mińskiej Leszkowi Celejowi. Dziękujemy społecznościom szkolnym za ogromny wkład pracy, kreatywność, obecność. Podziękowania kierujemy także do służb porządkowych, do Powiatowej Komendy Policji, Zarządu Dróg Miejskich, Straży Miejskiej.

Korowód „Wczoraj, Dziś, Jutro" poprowadziła Miejska Orkiestra Dęta Miasta Mińsk Mazowiecki, która powstała w 1991 r. i od początku swojego istnienia działa przy Miejskiej Szkole Artystycznej. Obecnie zespół liczy ponad 30 muzyków. Od 13 lat orkiestrę prowadzi kapelmistrz Marcin Ślązak.

Dzięki staraniom społeczności Szkoły Podstawowej nr 4 im. Powstańców Styczniowych przenieśliśmy się w czasie do wieku XV – do początków naszego miasta. Na czele grupy kroczył wytworny Jan z Gościańczyc herbu Prus III. To jemu właśnie książę mazowiecki Janusz I zezwolił na założenie gminy miejskiej. Pierwszemu właścicielowi Mińska towarzyszyli dwaj synowie – Ścibor i Jakub. Za nimi maszerowali rycerze, mieszczaństwo i okoliczni chłopi, którzy dumnie paradowali odziani w herbowe żółto–niebieskie barwy.

Uczniowie Szkoły Podstawowej nr 1 im. Mikołaja Kopernika wcielili się w mieszkańców Mińska Mazowieckiego z XVI w. Wśród honorowych gości król Korony Polskiej i Wielkiego Księstwa Litewskiego Zygmunt III Waza wraz ze swoim dworem. Mieliśmy też właścicieli miasta: kasztelana sandomierskiego Mikołaja Wolskiego, dziedziczkę z Pniewnik Annę Mińską oraz wojewodę łęczyckiego i podkanclerza Stanisława Mińskiego. Widzieliśmy zamożnych mieszczan oraz wykwalifikowanych rzemieślników.

Wiek XVII reprezentowała społeczność Szkoły Podstawowej nr 3 im. Jana Pawła II, która pięknie wyeksponowała herby, a w korowodzie udział wzięli właściciele miasta: Mikołaj Hlebowicz herbu Leliwa, Paweł Leśnowolski herbu Pierzchała, Stanisław Warszyckiego herbu Awdaniec, Łukasz Roztworowski herbu Nałęcz oraz Łukasz Opaliński herbu Łodzia.

Szkoła Podstawowa nr 2 im. Dąbrówki zaprezentowała XVIII wiek. W korowodzie szli: rzemieślnicy, karczmarze, bartnicy, cieśle, garncarze, młynarze, praczki, czeladnicy. Mińszczanie rozmawiali o trudnej sytuacji miasta pod rządami nowego właściciela Piotra Borzęckiego, który, niestety, często łamał prawa mieszkańców.

Grupa reprezentująca Szkołę Podstawową nr 5 imienia Józefa Wybickiego przeniosła nas w wiek XIX. Korowód prowadził patron Piątki, twórca hymnu narodowego generał Józef Wybicki. Dalej w pochodzie kroczyła para dawnych włodarzy miasta – hrabiostwo Jezierskich oraz malarz Elwiro Andriolli i inżynier budowniczy Konstanty Rudzki. Swój epizod w pochodzie mieli również podchorążowie powstania listopadowego oraz powstańcy styczniowi, którzy nieopodal miasta brali udział w walkach o wolność.

XX wiek zaprezentowała Szkoła Podstawowa nr 6 im. Henryka Sienkiewicza. Początek wieku, Mińsk wielokulturowy. W zgodzie maszerowały dzieci z rodzin polskich i żydowskich. Cóż to był za intersujący peleton, a w nim cykliści Towarzystwa Kolarskiego. Później I wojna światowa i rok 1918, kiedy Polska odzyskała wolność. Był z nami Józef Piłsudski, pogromca Rosjan w bitwie warszawskiej 1920 roku. Spoglądaliśmy na generała Józefa Hallera, który w sierpniu 1920 r. modlił się w mińskim kościele przed obrazem Matki Boskiej zwanej później Hallerowską. Pięknie prezentowała się kawaleria 7. Pułku Ula-

się w historyczny korowód. Probasket jest klubem koszykówki chłopców i dziewcząt istniejącym od 2009 roku. Do największych sukcesów można zaliczyć dwukrotny udział w finałach Mistrzostw Polski młodzików i kadetów w latach 2016 i 2018.

Klub Karate Kyokushinkai pięknie prezentował się naszym korowodzie. Klub działa od 1985 roku. To już jest marka, tradycja i setki osób, które poprzez lata uczestniczyły w zajęciach, a teraz przyprowadzają swoje dzieci i wnuki. To, że karate jest dla wszystkich, przekonują ćwiczący tam sportowcy – ci najmłodsi od piątego roku życia i ci najstarsi po sześćdziesiątce.

W Korowodzie nie zabrakło Studium Języków Obcych - to jedna z największych niesieciowych szkół

Przy MSA działają trzy orkiestry: Miejska Orkiestr Dęta, Miejska Orkiestra Kameralna i MM Big Band, w skład których wchodzą zarówno uczniowie, absolwenci i nauczyciele szkoły oraz muzycy lokalnej społeczności, którzy traktują muzykę jako swoją życiową pasję.

Miński Klub Biegacza "Dreptak" - jeden z najstarszych klubów biegowych w Mińsku Mazowieckim.

nów Lubelskich im. gen. Kazimierza Sosnkowskiego. Rok 1939 - wybucha II wojna światowa. Oddaliśmy cześć maszerującym żołnierzom Armii Krajowej Obwodu ,,Mewa – Kamień". My nie chcemy więcej wojny. Chcemy żyć w pokoju - to hasła młodych protestujących przeciwko wojnie. Byli z nami przedstawiciele subkultur młodzieżowych ubiegłego wieku – hippisi, punki, metalowcy, bikiniarze, skejci. Przypomnieliśmy sobie również pierwszomajowe pochody. Przed nami kroczyli uczniowie i harcerze, duma naszego narodu. Pracownicy znanych mińskich zakładów: Fabryki Urządzeń Dźwigowych, Zakładów Naprawczych Taboru Kolejowego, Syreny.

Uczestnikami korowodu byli także członkowie Stowarzyszenia Radość Trzeciego Wieku. To organizacja zrzeszająca seniorów z miasta i powiatu mińskiego. Stowarzyszenie powstało w 2009 roku i od 13 lat prowadzi Miński Uniwersytet Trzeciego Wieku.

Uczniowski Klub Sportowy Probasket Mińsk Mazowiecki także włączył

językowych w Polsce, która istnieje od ponad 30 lat. Od początku swojego istnienia przeszła ogromny rozwój i zyskała wielką popularność. Od 1991 roku oprócz nauki języków obcych placówka wspiera wszelkie przejawy aktywności sportowej, artystycznej i kulturalnej na terenie całego powiatu mińskiego.

Towarzystwo Pamięci 7. Pułku Ułanów Lubelskich im. generała Kazimierza Sosnkowskiego powstało w 1989 roku i jest jednym z najstarszych stowarzyszeń kawaleryjskich w Polsce. Jego członkowie z niezwykłym pietyzmem odtwarzają umundurowanie kawalerzystów z lat 1918-1939, badają historię pułku oraz szkolą się z musztry i taktyki według przedwojennych instrukcji. Co roku w marcu organizują dla mińszczan święto pułkowe.

Miejska Szkoła Artystyczna I st. im. Konstantego Ryszarda Domagały działa na terenie miasta od 1976 r., a jej głównym kierunkiem oddziaływania jest wychowanie przez sztukę w szerokim tego słowa znaczeniu.

W 2004 roku grupa zaprzyjaźnionych osób i biegowych zapaleńców postanowiła stworzyć własny klub biegowy, który obecnie liczy 46 aktywnych członków (w tym 5 członków honorowych) w różnym przedziale wiekowym.

red., fot. Rafał Szczepankowski

Otwarcie alejek miast partnerskich w parku miejskim

W podziękowaniu za bardzo dobrą współpracę oraz w geście uznania naszych zagranicznych partnerów jako części naszej mińskiej społeczności, alejki w parku miejskim otrzymały nazwy miast siostrzanych. Otwarciu towarzyszyła muzyka na żywo w wykonaniu Arkadiusza Żarka oraz poczęstunki charakterystycznych dla danego kraju potraw. Burmistrzowie: Andy Ryder (Lacey, US), Tomáš Hradil (Krnov), Kęstutis Gusarovas (Telšiai), Laurent Amadieu (Saint-Égrève) oraz Sofija Żukowa – przedstawicielka Borodianki w towarzystwie burmistrza Marcina Jakubowskiego i gości wydarzenia podziękowali mińskiej społeczności za ten wzruszający gest. Pracownicy Zakładu Gospodarki Komunalnej zadbali o piękną roślinność wokół znaków z nazwami miast - upiększyli je, sadząc kwiaty w kolorach flag krajów partnerów. Miejska Biblioteka Publiczna przygotowała tablice informacyjne o miastach naszych przyjaciół. Firma Ruta Transport ufundowała znak informacyjny dedykowany Borodiance.

Mamy witacz!

Podczas Dni Miasta oficjalnie odsłoniliśmy formę rzeźbiarską z napisem Mińsk Mazowiecki. Dzieło autorstwa Radosława Rolfa stanęło przy wejściu do parku miejskiego i jest częścią Skweru 600-lecia, który sukcesywnie będzie modernizowany. Mamy nadzieję, że napis stanie się miejscem robienia pamiątkowych zdjęć całych rodzin i odwiedzających nas gości. Czcionka odzwierciedla różnorodność naszej społeczności. W specjalnych donicach witacza donicach pojawiła się roślinność. Dziękujemy sponsorowi firmie LUCCHINI Poland sp. z o.o. Mińsk Mazowiecki za ufundowanie dzieła. Dyrektor Lucchini Mariusz Wyrzykowski był gościem specjalnym wydarzenia. Zapewnił władze miasta i obecnych gości o wsparciu działań samorządu i radości z współtworzenia miasta.

Podczas wydarzenia organizatorzy przeprowadzili quiz wiedzy o Mińsku Mazowieckim. W nagrodę za prawidłowe odpowiedzi uczestnicy otrzymywali balony w kształcie liter tworzących napis RELACJE - hasło przewodnie jubileuszu.

red., fot. Rafał Szczepankowski

Koncert oratoryjno-symfoniczny

29 maja zaprosiliśmy Państwa na koncert oratoryjno-symfoniczny „VI Symfonia Święty Boże" skomponowany przez mińszczanina Grzegorza Duchnowskiego z okazji 600-lecia miasta Mińsk Mazowiecki na mezzosopran, chór mieszany i orkiestrę do słów hymnu Jana Kasprowicza na zamówienie Muzeum Ziemi Mińskiej.

Spotkanie rozpoczął burmistrz miasta Marcin Jakubowski. W swoim wystąpieniu podkreślił wyjątkowość tego jednostkowego wydarzenia. Głos zabrała także członkini Zarządu Województwa Mazowieckiego Elżbieta Lanc, która złożyła całej społeczności gratulacje z okazji jubileuszu i zapewniła o wsparciu Urzędu Marszałkowskiego tak ważnych historycznie wydarzeń.

W koncercie wystąpili soliści: Małgorzata Walewska (mezzosopran), Anna Mikołajczyk (sopran), Aneta Łukaszewicz (mezzosopran), Tomasz Raff (bas) i Patryk Rymanowski (bas). Utwór wykonała orkiestry Symfonia Varsovia pod batutą Anny Duczmal-Mróz. Ponadto, wystąpili także muzycy chóru Politechniki Warszawskiej i chóru Tibi Domine.

Zaprezentowano trzyczęściowy utwór: CREDO, VENI CREATOR oraz VI SYMFONIA „ŚWIĘTY BOŻE".

Koncertu wysłuchano na placu przed Zespołem Szkół nr 1 im. Kazimierza Wielkiego.

Na koniec głos zabrała artystka Małgorzata Walewska. W swoim wystąpieniu podkreśliła, że sposób, w jaki miasto świętuje jubileusz, jest niezwykły. Jej słowa były niezwykle nobilitujące dla mieszkańców. Promowanie wysokiej kultury jest dla miasta priorytetem.

red., fot. Rafał Szczepankowski

"Plaque of Honour" Rady Europy dla Mińska Mazowieckiego

Z ogromną radością, dumą i poczuciem sensu naszej pracy dzielimy się z Wami wspólnym sukcesem. W kwietniu br. otrzymaliśmy informację ze Zgromadzenia Parlamentarnego Rady Europy o otrzymaniu nagrody „Plaque of Honour".

Rada Europy doceniła działania naszego miasta wzmacniające wartości europejskie, takie jak: solidarność, równość, tolerancja i współpraca w rożnych obszarach aktywności obywatelskiej. Mińsk Mazowiecki jest łącznie laureatem trzech wyróżnień w ramach Nagrody Europy. Każdy etap konkursu wymaga większej jakości i różnorodności działań budujących wspólnotę i tożsamość europejską. Najwyższym uhonorowaniem działań samorządów jest nagroda „Prize of Europe", którą otrzymuje tylko jedno miasto w Europie.

Jesteśmy jedynym miastem w Polsce, któremu przyznano w tym roku to wyjątkowe wyróżnienie. W całej Europie „Plaque of Honour" otrzymały jeszcze trzy miasta: z Francji, Niemiec i ukraiński Kijów. Gratulujemy!

Ta nagroda jest sukcesem całej naszej lokalnej wspólnoty. Cieszymy się, że razem zdobywamy szczyty i jesteśmy doceniani przez ważne instytucje europejskie. Wszystkim serdecznie dziękujemy za otwartość, zaangażowanie i podejmowane inicjatywy!

Przedstawiciel Zgromadzenia Parlamentarnego Rady Europy przyjedzie do Mińska Mazowieckiego pod koniec wakacji, by w obecności całej społeczności miasta wręczyć na ręce burmistrza to zaszczytne wyróżnienie.

red.

231. rocznica uchwalenia Konstytucji 3 Maja

231 lat temu Sejm Czteroletni przyjął ustawę rządową, znaną jako Konstytucja 3 Maja. Była to druga na świecie i pierwsza w Europie ustawa regulująca organizację państwa oraz prawa i obowiązki obywateli. Wartości zapisane w Konstytucji są nieprzemijające. Dzisiaj nasze obowiązki definiujemy nie tylko względem państwa, ale i naszych uciśnionych wojną sąsiadów z Ukrainy. Patriotyzm ma dziś nie tylko biało-czerwone barwy, ale także niebiesko-żółte.

Podczas uroczystości głos zabrali burmistrz miasta Marcin Jakubowski, senator Maria Koc oraz poseł Czesław Mroczek. Wszyscy przemawiający podkreślali wagę i znaczenie ustawy rządowej. Odnosili jej zapisy do obecnej sytuacji, podnosząc wagę solidarności z Ukrainą.

Zastępca burmistrza Krzysztof Michalik z rąk prezesa Oddziału Inwalidów wojennych RP w Mińsku Mazowieckim Józefa Jedynaka otrzymał odznaczenie pamiątkowe Marszałka Józefa Piłsudskiego za całokształt działalności dla dobra Związku Inwalidów Wojennych oraz społeczności środowisk kombatanckich.

Po części oficjalnej obchodów pracownicy Urzędu Miasta, Muzeum Ziemi Mińskiej, Miejskiego Domu Kultury i Miejskiej Biblioteki Publicznej zaprosili do udziału w animacjach dla rodzin i osób indywidualnych. Podczas wydarzenia „Spotkanie z Konstytucją" można było wykonać przypinkę, rozwiązać quiz, zagrać w gry planszowe, poznać tajemnice dzieła Matejki oraz zrobić pamiątkowe, często zabawne, zdjęcia.

Dziękujemy wszystkim gościom i mieszkańcom za liczny udział w uroczystościach. Dziękujemy także 23. Bazie Lotnictwa Taktycznego, Oddziałowi Specjalnemu Żandarmerii Wojskowej, Centrum Szkolenia Żandarmerii Wojskowej, Zarządowi Dróg Miejskich, Straży Miejskiej, Miejskiej Szkole Artystycznej, Orkiestrze Dętej Miasta Mińsk Mazowiecki, Komendzie Powiatowej Policji, Muzeum Ziemi Mińskiej, Miejskiej Bibliotece Publicznej , Miejskiemu Domowi Kultury za pomoc w organizacji wydarzeń.

red. , fot. Rafał Szczepankowski

STOWARZYSZENIE RADOŚĆ TRZECIEGO WIEKU
MIŃSKI UNIWERSYTET TRZECIEGO WIEKU

„Kobieta, mężczyzna i świat”

10 marca mieliśmy przyjemność zaprezentować gościom i naszym słuchaczom koncert słowno–muzyczny „Kobieta, mężczyzna i świat”. Zadedykowaliśmy go wszystkim kobietom, a szczególnie kobietom ukraińskim, które uciekły przed najeźdźcą, by chronić swoje dzieci, rodzinę oraz tym, które walczą o wolność swojego kraju.

Chcieliśmy także podziękować mieszkańcom naszego miasta, którzy licznie włączyli się w pomoc dla Ukrainy. Na koncert złożyły się znane i lubiane piosenki z naszej młodości, teksty o relacjach damsko–męskich, które z humorem i nostalgią pokazują dwa światy: damski i męski, choć z pozoru różne, to jednak bardzo do siebie podobne.

Nasz koncert zaszczycili swoją obecnością burmistrz Marcin Jakubowski, zastępczyni burmistrza Eliza Bujalska, kierowniczka wydziału promocji, kultury i sportu Katarzyna Łaziuk oraz członkowie Rady Programowej MUTW: Bogusława Bednarska, Elżbieta Sieradzińska, Leszek Celej, Grzegorz Wyszogrodzki.

Przed gośćmi i publicznością wystąpił chór pod batutą Moniki Pszkit „Śpiewamy razem” i zespół instrumentalno–wokalny Ciągle Młodzi pod kierownictwem Jerzego Zawadki.

Zespół muzyczny w składzie: Jerzy Zawadka – gitara basowa, akordeon; Jan Jurek – klawisze; Jan Paprocki – gitara rytmiczna; Adam Baranowski – perkusja.

Chór w składzie: Danuta Barańska, Bogusława Boruc, Ewa Buśko, Ewa Gańko, Teresa Frelak, Grażyna Grzegorczyk, Alicja Kałowska, Marek Laudański, Teresa Marciniak, Adam Matwiej, Jerzy Maciejewski, Małgorzata Sitek, Józef Szymalak, Sławomir Ziemicki, Agnieszka Zawadka, Bożena Zawadka.

Opracowanie muzyczne i aranżacja piosenek – Jerzy Zawadka.

Oprawa multimedialna przygotował – Sławomir Ziemicki.

Partie solowe piosenek wykonali: Ewa Buśko, Ewa Gańko, Alicja Kałowska, Teresa Marciniak, Jan Paprocki, Małgorzata Sitek, Józef Szymalak, Agnieszka Zawadka, Jerzy Zawadka.

Scenariusz napisała i program poprowadziła – Alicja Rycielska.

Nad całością imprezy czuwała Ewa Gańko, która kolejny raz pokazała, że radzi sobie „śpiewająco” także w roli reżysera takich spektakli.

Koncert zakończyły niemilknące brawa, jakimi goście i słuchacze UTW nagrodzili naszych artystów.

14 maja mieliśmy okazję ponownie zaprezentować nasz koncert, tym razem w gościnnych progach MDK. Była to impreza charytatywna, a dochód z niej został przekazany na pomoc uchodźcom z Ukrainy, którzy przebywają w naszym mieście.

Na nasze zaproszenie odpowiedział dyrektor MZM Leszek Celej, jednocześnie członek Rady Programowej naszego Stowarzyszenia, który nas pięknie zapowiedział, a szczególny akcent położył na cel imprezy i sytuację, w jakiej znajduje się obecnie Ukraina. W koncercie wystąpiła także Zofia Grzelak, prezes naszego Stowarzyszenia. Sala MDK wypełniona była „po brzegi”, a gorące oklaski na stojąco zachęciły nas do bisów.

Dziękujemy wszystkim naszym koleżankom i kolegom, którzy wzięli udział w projekcie, widzom, którzy nas oklaskiwali i hojnie zasilili charytatywną puszkę, dyrekcji oraz pracownikom MSA i MDK za pomoc w realizacji koncertu. Do zobaczenia przy kolejnych imprezach!

Ewa Gańko i Teresa Marciniak
fot. z arch. Sławomir Ziemicki

Zakończenie roku akademickiego MUTW

2 czerwca odbyła się uroczystość zakończenia roku akademickiego naszego MUTW, na którą przybyło wielu znamienitych gości: burmistrz Marcin Jakubowski, starosta Antoni Jan Tarczyński, burmistrz senior Zbigniew Grzesiak, sekretarz powiatu Iwona Warszawska-Lulko, sekretarz gminy Jolanta Damasiewicz, kierownik wydziału promocji, kultury i sportu Katarzyna Łaziuk, prezes Banku Spółdzielczego w Mińsku Mazowieckim Jacek Lipiec, Elżbieta Dunajewska z Miejskiego Domu Kultury, była dyr. MBP i członek Rady Programowej Stowarzyszenia "RTW" Elżbieta Sieradzińska, dyr. MBP Karolina Wieczorek, prezes Spółdzielni Mieszkaniowej „Przełom" Izabela Krupa, dyr. PM nr 6 Agnieszka Mazurek, dyr. „Domowego Przedszkola" Zofia Gierdal, członek Rady Programowej Stowarzyszenia "RTW" Hanna Michalska, członek Rady Programowej Stowarzyszenia "RTW" Jerzy Jackowicz, członek Rady Programowej Stowarzyszenia "RTW" Mirosław Bieda, przewodnicząca pierwszej Rady Słuchaczy Stowarzyszenia "RTW" Hanna Żelazowska, odpowiedzialna za dokumentowanie działań Stowarzyszenia "RTW" Elżbieta Rozparzyńska oraz oczywiście nasi słuchacze.

Impreza miała wyjątkowo uroczysty charakter, ponieważ świętujemy nasze 15-lecie.

Na tę okoliczność przygotowaliśmy wystawę, na której znalazły się prace wykonane przez słuchaczy, obrazy, kroniki, zdjęcia, dyplomy, nagrody, wyróżnienia... cały bogaty dorobek naszego MUTW z 15 lat.

Okolicznościowy wykład na temat przebiegu obchodów 600-lecia naszego miasta wygłosił burmistrz Marcin Jakubowski, podkreślając wielokrotnie nasz udział w tych ważnych dla miasta działaniach.

Program artystyczny zapewnił nasz zespół "Jak nie My, to Kto", prezentując swój najnowszy spektakl pod znamiennym tytułem "Kalejdoskop wspomnień", który już wkrótce zaprezentuje na ogólnopolskim artystycznym przeglądzie seniorów we Włocławku. Program ten u wielu słuchaczy wywołał wzruszenie i nagrodzony został gromkimi brawami. W dalszej części uroczystości głos zabrały na temat 15 lat istnienia naszego Uniwersytetu wieloletnia prezes Stowarzyszenia Jadwiga Maciejewska oraz obecna prezes Zofia Grzelak.

Wreszcie przyszedł czas na "słodkie świętowanie", czyli degustację okolicznościowego tortu i zwiedzanie wystawy. Zwieńczeniem uroczystości było spotkanie towarzyskie w ekologicznym "Gospodarstwie na Końcu wsi", gdzie na łonie natury miło spędziliśmy popołudnie.

Przeglądając kroniki, można zauważyć, że nasi słuchacze chętnie dzielą się swoją literacką twórczością.

Niech fragment wiersza, który na 15-lecie UTW napisała koleżanka Alicja Rycielska, będzie podsumowaniem działalności Stowarzyszenia i roli, jaką pełni w środowisku seniorów.

Bo uniwersytet to dziesiątki godzin wykładów,
uniwersytet to często doskonała zabawa,
uniwersytet to liczne wycieczki po kraju,
uniwersytet, jednym słowem,
to wspaniała sprawa .

Osobom, którym to wszystko zawdzięczamy, serdecznie z tego miejsca dzisiaj dziękujemy i z całych sił was nasi drodzy zapewniamy, że wasze dzieło z radością teraz kontynuujemy.

Teresa Marciniak
fot. z arch. UM MM

Sukces młodych matematyków z Zerówki ZSP nr 1

Matematyka powszechnie nazywana jest królową nauk. Uczy myślenia, wnioskowania, wprowadza ład i porządek. Mając na uwadze to, że okres wczesnego dzieciństwa jest bardzo ważny i decyduje o dalszej edukacji młodego człowieka, w Przedszkolu Miejskim nr 2 już trzylatkom staramy się pokazać, że matematyka nie jest trudna ani nudna. Uczymy dzieci podstaw matematyki poprzez zabawę i ich osobiste doświadczenia.

20 maja chłopcy z grupy 0a, którzy rozpoczęli swoją przygodę z matematyką pod kierunkiem Moniki Kowalewskiej-Głogowskiej i Anny Tarazewicz, wzięli udział w V Siedleckim Konkursie Matematycznym „Żyrafka" organizowanym przez Instytut Pedagogiki oraz Instytut Matematyki Uniwersytetu Przyrodniczo-Humanistycznego w Siedlcach. Zmagania najmłodszych matematyków, wśród których zaleźli się Karol Chlibiuk, Miłosz Domański i Arkadiusz Łasica, patronatem honorowym objęli: Prezydent Miasta Siedlce Andrzej Sitnik, JM Rektor Uniwersytetu Przyrodniczo-Humanistycznego prof. dr hab. Mirosław Minkina oraz Przedstawicielstwo Komisji Europejskiej w Polsce. Do konkursu przystąpiło 86 dzieci z 30 przedszkoli z Siedlec i okolic. W ramach konkursu „zerówkowicze" musieli rozwiązać 10 zadań o różnym stopniu trudności. Zmagali się z zadaniami i łamigłówkami z zakresu zbiorów, figur, porównywania, liczb oraz działań na liczbach. Wsparciem dla uczestników konkursu byli studenci, którzy pomagali przedszkolakom pokonać trudności techniczne oraz tremę. Poziom konkursu był bardzo wysoki, co podkreślali sami organizatorzy. Nasi reprezentanci doskonale poradzili sobie z rozwiązaniem przygotowanych zadań i uzyskali bardzo dobre wyniki.

Miłosz, Arek i Karol otrzymali wyróżnienie plus i 27 maja odebrali nagrody oraz dyplomy. Po powrocie z uroczystości, która odbyła się w Siedlcach, młodym matematykom osiągniętego sukcesu pogratulowali dyrektor Zespołu Szkolno-Przedszkolnego nr 1 Sławomir Domański i wicedyrektor Beata Araźna. Chłopcom życzymy dalszego rozwijania talentu matematycznego. Mamy nadzieję, że w przyszłym roku nasi „zerówkowicze" znów osiągną sukces.

oprac. na podst. mat. PM nr 2

Poznawanie świata poprzez podróże

W bieżącym semestrze, uczniowie szkół podstawowych poznali wiele ciekawostek w ramach projektu edukacji przyrodniczej realizowanej wspólnie z Fundacją „W Podróży".

Pola i Michał to 11-letni podróżnicy, którzy zwiedzili już kilka kontynentów (Azję, Afrykę, Europę, a także Amerykę Środkową i Bliski Wschód). W trakcie szkolnych prelekcji opowiadali o przyrodzie i geografii świata, pokazali ciekawostki innych kultur oraz opowiedzieli o współrealizowanych projektach ochrony zagrożonych gatunków. Poruszyli też temat edukacji ekologicznej związanej z potrzebą czystszego powietrza w naszym mieście.

Świat obrazów jest dziś naturalnym środowiskiem uczniów, dlatego w trakcie spotkań wykorzystane były elementy edukacji filmowej. Podróżnicy zaskoczyli uczniów wieloma opowieściami i zagadkami angażującymi uczestników.

Uczniowie i nauczyciele skorzystali też z autorskich artykułów Poli i Michała z „National Geographic Odkrywca". Więcej o podróżach i edukacji ekologicznej na ich blogu www.polaimichalwpodrozy.pl oraz kanale YouTube o tej samej nazwie.

Zajęcia cieszyły się dużą frekwencją i trafiły do ponad tysiąca uczniów w szkołach podstawowych. Program „Rozwój talentów oraz zainteresowań uczniów poprzez poznawanie świata i podróże" otrzymał dofinansowanie z budżetu Miasta Mińsk Mazowiecki w ramach zadania publicznego. Zadanie realizowane było pod patronatem Burmistrza Miasta Mińsk Mazowiecki

Fundacja "W Podróży"

Bezpieczne przedszkolaki

W dniach 16-25 maja Przedszkole Miejskie nr 6 włączyło się w realizację Ogólnopolskiego Projektu Dni Bezpiecznych Przedszkoli po hasłem „W świecie emocji" oraz w inicjatywę wojewody mazowieckiego i Mazowieckiego Kuratorium Oświaty. W ramach Mazowieckiego Tygodnia Bezpieczeństwa przedszkole realizowało cykl zajęć na temat bezpieczeństwa dzieci w domu, na drodze i w miejscach publicznych. Wydarzenia promują bezpieczeństwo najmłodszych, świadomość zagrożeń wśród rodziców oraz sposoby radzenia sobie z własnymi emocjami w bezpieczny dla siebie i innych sposób.

Każdy dzień poświęcony został innemu aspektowi bezpieczeństwa. Dzieci przypomniały sobie numery alarmowe i zasady odpowiedzialnego korzystania z nich. Zapoznały się z zasadami ruchu drogowego (droga dziecka z domu do przedszkola i z powrotem), a także zachowaniem niedopuszczalnym „na drodze". Równolegle z zajęciami realizowanymi w przedszkolu dzieci poszerzały wiadomości podczas spotkań oraz biorąc czynny udział w warsztatach z ratownikiem medycznym i strażakiem. Została też organizowana akcja wewnętrzna w przedszkolu pt. „Mój kask rowerowy" promująca bezpieczną jazdę na rowerze. Przedszkolaki z Szóstki to mali optymiści, dlatego wybrały się również na spacer, by rozdawać dobre emocje i uśmiechy napotkanym przechodniom, pamiętając, że uśmiech nic nie kosztuje, a tak dużo potrafi zmienić.

Dzięki tym projektom dzieciom przekazano taki zasób wiedzy i umiejętności, żeby potrafiły zadbać o bezpieczeństwo własne i innych dzieci oraz radzić sobie w sytuacjach zagrożenia.

oprac. na podst. inf. Eweliny Pukackie, Przedszkole Miejskie nr 6

Przedszkolaki z PM 5 odwiedziły burmistrza

7 czerwca Grupa Fioletowa z Przedszkola Miejskiego nr 5 „Tęczowa Dolina" odwiedziła burmistrza Marcina Jakubowskiego, by w jego gabinecie zadać pytania łatwe i trudne, niebudzące zdziwienia, ale też zaskakujące.

Burmistrz prosił dzieci o podpowiedzenie mu, co jeszcze przydałoby się zrobić dla najmłodszych w naszym mieście, a one pytały na przykład o to, ilu jest burmistrzów na świecie. Spotkanie kipiało energią i radością, a przedszkolaki na koniec dostały prezenty oraz zrobiły sobie z burmistrzem pamiątkowe zdjęcie. Później oprowadzone zostały po budynku, aby zobaczyć, jak pracują urzędnicy w Urzędzie Miasta.

red., fot. z arch UM MM

Sztandar Przyjaciół

W 102. rocznicę urodzin Jana Pawła II, czyli 18 maja 2022 roku, społeczność Szkoły Podstawowej nr 3 uczestniczyła w ceremonii poświęcenia sztandaru. Dzień później, czyli 19 maja, sztandar został szkole nadany. Oba te dni na zawsze zapiszą się w historii "papieskiej Trójki".

To były ważne i wyjątkowe dni. W środę o 17.00 w kościele NNMP społeczność szkoły i zaproszeni goście wzięli udział we mszy świętej, podczas której proboszcz ks. Jerzy Mackiewicz poświęcił nowy sztandar szkoły z wizerunkiem patrona - Jana Pawła II. Na rewersie sztandaru wyszyte są złotymi literami słowa patrona skierowane do młodych – „Jesteście nadzieją świata". Podczas uroczystości przed ołtarzem rodzice przekazali poświęcony sztandar uczniowskiemu pocztowi sztandarowemu. 19 maja świętowano nadanie sztandaru. Od rana czuć było w szkole uroczysty nastrój. Uczniowie w galowych strojach otrzymali z okazji tego szkolnego święta pamiątkowe przypinki, a także zajadali się kremówkami papieskimi o smaku przyjaźni ufundowanymi przez Radę Rodziców. O godzinie 13.00 w sali gimnastycznej rozpoczęła się oficjalna uroczystość nadania sztandaru, którą poprowadzili Agnieszka Kożuchowska i Tomasz Ruta. Swoją obecnością zaszczycili spotkanie: Mirosław Krusiewicz (dyrektor Departamentu Edukacji i Sportu Urzędu Marszałkowskiego), burmistrz Marcin Jakubowski, zastępcy burmistrza Eliza Bujalska oraz Krzysztof Michalik, starosta miński Witold Kikolski, sekretarz gminy Jolanta Damasiewicz, przewodniczący Rady Miasta Dariusz Kulma, radni miasta, proboszczowie mińskich parafii, dyrektorzy szkół i przedszkoli oraz instytucji i jednostek prowadzonych przez miasto i powiat. Przybyli darczyńcy, sympatycy i przyjaciele szkoły, przedstawiciele rodziców, pracowników szkoły oraz uczniów.

Spotkanie rozpoczęło się od występu młodych aktorów i tancerzy, którzy wprowadzili gości w świat wartości bliskich Janowi Pawłowi II, które chcielibyśmy w naszej szkole kształtować. Po części artystycznej przygotowanej przez wicedyrektor Izabelę Saganowską rozpoczęła się część oficjalna z udziałem nowego sztandaru. Gości powitał dyrektor Grzegorz Wyszogrodzki, a o szkole opowiadali uczniowie z klasy 7b: Patrycja i Gabriel. Najpierw akt nadania sztandaru przekazała na ręce dyrektora przewodnicząca Rady Rodziców Monika Lubańska. Potem po raz pierwszy odbyło się uroczyste ślubowanie na sztandar.

Uroczystość stała się także okazją, by szczególnie podziękować tym, którzy wspierają działania szkoły. Niemal trzydziestu osobom przyznano tytuł „Przyjaciela Szkoły". Znaleźli się wśród nich: burmistrz Marcin Jakubowski, dyrektor Mirosław Krusiewicz, rada miasta VII i VIII kadencji, ks. Jerzy Mackiewicz, kapłan Jan Opala, zastępca burmistrza Krzysztof Michalik, zastępczyni burmistrza Eliza Bujalska, ks. Ryszard Woźniak, Piotr Matzanke, skarbnik miasta Grażyna Stachowicz, Bożena Macheta z referatu oświaty UM, kierowniczka wydz. inwestycji UM Agnieszka Siporska, przewodnicząca Miejskiej Rady Seniorów Izabella Rombel, wicedyrektor Szkół Salezjańskich Renata Bakuła, dyrektor Muzeum Ziemi Mińskiej Leszek Celej, prezes MOSiR Robert Smuga, dyrektor SJO Tomasz Paudyna, państwo Grażyna i Adam Wiąckowie (PHU Partner), Przedsiębiorstwo Energetyki Cieplnej, Przedsiębiorstwo Wodociągów i Kanalizacji, Andrzej Cudny i Krzysztof Wrzosek (Remex), Marcin Rytel (Empro), Konstanty Król (Konstans), Bogusław Kowalczyk, Piotr Bieńkowski (Sport Grupa), Jarosław i Piotr Kalinowscy (Ikar), Rada Rodziców. Każdy z wyróżnionych wbił symboliczną tarczę ze swoim nazwiskiem na pamiątkowej tablicy, która będzie nam przypominała to piękne wydarzenie i będzie uzupełniana o kolejne wyróżnione osoby w przyszłości.

Na zakończenie goście zwiedzali wnętrza szkoły oprowadzani przez uczniów oraz pedagog Justynę Kołodziejczyk i wychowawczynię świetlicy Lucynę Smużyńską.

Organizatorzy mają nadzieję, że udało im się stworzyć odświętną, ale i pełną życzliwości atmosferę tego ważnego wydarzenia.

Serdecznie dziękujemy wszystkim, którzy przyczynili się do zorganizowania tego szkolnego święta. Dziękujemy gościom, którzy zechcieli nas zaszczycić swoją obecnością i razem z nami świętować.

Iza Saganowska, fot. z arch. SP nr 3
fot. z arch. szkoły

O Józefie Wybickim wiemy wszystko…

20 maja w Szkole Podstawowej nr 5 im. Józefa Wybickiego odbył się Miejski Konkurs Wiedzy o gen. Józefie Wybickim i Polskich Symbolach Narodowych pod honorowym patronatem Mazowieckiego Kuratora Oświaty oraz Burmistrza Miasta Mińsk Mazowiecki. Konkurs był jednym z wydarzeń, które wpisują się w obchody Roku Józefa Wybickiego ustanowionego przez Sejm Rzeczypospolitej Polskiej. Józefa Wybickiego - działacza politycznego, prawnika, wielkiego patrioty i patrona naszej szkoły.

Konkurs spotkał się z dużym zainteresowaniem wśród wszystkich mińskich szkół podstawowych, które wystawiły po dwie trzyosobowe drużyny. Uczniowie mogli pochwalić się ogromną wiedzą o życiu i działalności Józefa Wybickiego oraz symbolach narodowych. Konkurs miał formułę interaktywnych konkurencji, dzięki czemu na bieżąco mogliśmy obserwować rywalizację drużyn. Zmagania do końca były bardzo zacięte. Dopiero ostatnia konkurencja wyłoniła zwycięzcę, którym okazała się drużyna ze Szkoły Podstawowej nr 4 w składzie: Iga Roguska, Szymon Krzyżanowski i Filip Augustyniak, II miejsce zajęła drużyna ze Szkoły Podstawowej nr 3: Dawid Trynkiewicz, Aleksander Marczak oraz Anna Szylberg, III miejsce Szkoła Podstawowa nr 6: Filip Siwiński, Zuzanna Skrzeczyńska, i Kinga Stąpór. Drużyna „Piątki" w składzie: Kacper Andrzejewski, Igor Księżopolski i Jan Wiśniewski uplasowała się na IV miejscu.

W przerwach między zadaniami swoimi talentami muzycznymi pochwalili się uczniowie „Piątki", prezentując swoje umiejętności w grze na akordeonie, pianinie, skrzypcach i gitarze. Po konkursowych zmaganiach na uczestników czekał mały poczęstunek. W oczekiwaniu na ogłoszenie wyników wszyscy mogli podziwiać portrety Józefa Wybickiego wykonane przez uczniów klas młodszych i mapy podróży naszego patrona, które z kolei wykonali uczniowie klas starszych. Wręczenia nagród dokonały dyrektor Ewa Szczerba oraz kierownik Wydziału Promocji, Kultury i Sportu w UM Katarzyna Łaziuk.

Oprac. na podst mat SP nr 5

Koncert i wykład Sławomira Dobrzańskiego w Miejskiej Szkole Artystycznej

18 maja Miejska Szkoła Artystyczna I stopnia im. Konstantego Ryszarda Domagały gościła wybitnego pianistę, Sławomira Dobrzańskiego. Artysta jest absolwentem Liceum Muzycznego im. Karola Szymanowskiego w Wrocławiu, Akademii Muzycznej im. Fryderyka Chopina w Warszawie oraz University of Connecticut, gdzie w 2001 roku uzyskał stopień doktora sztuk muzycznych w dziedzinie gry na fortepianie.

Jest on koncertującym muzykiem, profesorem gry na fortepianie w Kansas State University. Jako solista i kameralista występował w ponad dwudziestu krajach Azji, Europy i oby Ameryk. Jako pedagog uczył gościnnie w Peru, Paragwaju, Taipei, Mexico City, Ekwadorze, Singapurze, Brazylii i Korei Południowej. Jest założycielem Towarzystwa im. Fryderyka Chopina w Connecticut.

Absolwenci z klasy profesora Dobrzańskiego, pochodzący z wielu regionów świata, odnoszą sukcesy jako soliści, kameraliści oraz pedagodzy fortepianu.

Pianista jest autorem pierwszej anglojęzycznej biografii Marii Szymanowskiej, wydał również pierwsze w świecie nagrania kompletu dzieł fortepianowych wspomnianej kompozytorki, dwie płyty z muzyką Antoniego Kątskiego, wszystkie utwory fortepianowe Wiktora Łabuńskiego oraz płytę z muzyką fortepianową ucznia Franciszka Liszta - Karoly Aggazy.

Za swą pracę dla kultury polskiej i polsko-amerykańskiej został w 2016 roku nagrodzony Odznaką Honorową „Zasłużony dla Kultury Polskiej", a w 2021 roku otrzymał nagrodę za wybitne osiągnięcia pedagogiczne przyznawaną corocznie przez Kansas Music Teachers Association.

Uczniowie i nauczyciele MSA z uwagą wysłuchali interesującego wykładu Sławomira Dobrzańskiego o twórczości trójki polskich kompozytorów: Marii Szymanowskiej (1789-1831), Antoniego Kątskiego (1816-1899) i Wiktora Łabuńskiego (1895-1974) pt. „Luminarze polskiej pianistyki na świecie".

Wykład był połączony z koncertem, podczas którego w pięknej interpretacji pianisty zabrzmiały wybrane kompozycje fortepianowe omawianych twórców.

Na koniec spotkania uczniowie MSA stanęli na scenie do wspólnej, pamiątkowej fotografii z profesorem Sławomirem Dobrzańskim.

Mamy nadzieję, że to spotkanie w dniu będzie początkiem dalszej współpracy muzyka ze szkołą.

Opracowanie Anna Kornacka, Joanna Nowik.
fot. z arch. MSA

Wizyta wykładowców Uniwersytetu Muzycznego

16 maja Miejska Szkoła Artystyczna I stp. im. Konstantego Ryszarda Domagały gościła pedagogów z filii Uniwersytetu Muzycznego im. Fryderyka Chopina. Było to kolejne spotkanie w ramach powierzonej przez rektora Uniwersytetu Muzycznego w Warszawie - prof. dr hab. Klaudiusza Barana - współpracy szkoły w dziedzinie eksperymentu pedagogicznego.

16 maja dyrekcja szkoły zaprosiła zespół z Uniwersytetu Muzycznego w Białymstoku z przewodniczącą eksperymentu na z czele prof. dr hab. Bożenną Sawicką.

Udział wykładowców stanowi w eksperymencie ważny obszar do wymiany doświadczeń. W ramach współpracy wykładowcy Uniwersytetu Muzycznego objęli opieką projekty badawcze realizowane przez kadrę Miejskiej Szkoły Artystycznej, a także wspierają rozwój naukowy.

Podczas spotkania zostały omówione sprawy dydaktyczno-wychowawcze. Wykładowcy uczestniczyli w zajęciach szkolnych w charakterze obserwatorów. Obserwatorzy wzięli udział w lekcjach chóru, kształcenia słuchu i audycji muzycznych.

Opracowanie Joanna Nowik, fot. z arch. MSA

X Rajd Po Ziemi Mińskiej Pojazdów Zabytkowych

4 czerwca o godz. 10:00 rozpoczął się X Rajd Po Ziemi Mińskiej będący jednocześnie II Rundą Mistrzostw Okręgu Warszawskiego Pojazdów Zabytkowych PZM. Organizatorami rajdu byli Automobilklub Polski, Muzeum Ziemi Mińskiej oraz Stowarzyszenie Automobilistów Mińskich. Honorowy Patronat nad imprezą objęli Burmistrz Miasta Mińsk Mazowieckie Marcin Jakubowski oraz Wójt Gminy Mińsk Mazowiecki Antoni Janusz Piechoski.

Start i meta rajdu zlokalizowano na terenie Zespołu Szkół Zawodowych nr 2 im. Powstańców Warszawy w Mińsku Mazowieckim. Trasa wiodła malowniczymi drogami powiatu mińskiego m.in. przez Hutę Mińską, Grabinę, Grzebowilk, Siennicę, Jeruzal, Cegłów oraz Mińsk Mazowiecki. Podczas rajdu uczestnicy musieli odpowiedzieć na pytania dotyczące przepisów ruchu drogowego, historii motoryzacji, a także wykazać się zręcznością w próbie sprawnościowej zorganizowanej na terenie Szkoły Podstawowej im. Karola Wojtyły w Hucie Mińskiej.

W Grzebowilku tamtejsi strażacy z OSP przygotowali uczestnikom próbę strażaka. W drugi etapie zawodnicy mieli do rozwiązania test podczas zwiedzania Siennickiego Muzeum Szkolnego oraz krzyżówkę, do której pytania należało znaleźć na trasie rajdu. Ostatnim zadaniem był test z historii Mińska Mazowieckiego, który przeprowadzono przy Pałacu Dernałowiczów.

W rajdzie wzięło udział 48 pojazdów, w tym 8 motocykli. Wśród przybyłych samochodów podziwiać można było m.in.: Austin A125 Sheerline Saloon, Fordy Capri, Mustang, Transit, Granada; Fiaty 500, 1100; Volvo Amazon, Oldsmobile 30e, Plymouth Fury, Dodge Charger oraz pojazdy naszej rodzimej produkcji, takie jak: Warszawa 201, Tarpan 237, Fiat 125p, Polonez oraz Fiat 126p. Najstarszym samochodem startującym w rajdzie był Oldsmobile 30e z 1926 r., a motocyklem Motobecane D45S z 1950 r.

Na zakończenie rajdu wyróżnieni zostali właściciele najstarszych pojazdów. Puchar Dyrektora Muzeum Ziemi Mińskiej Leszka Celeja otrzymali:
- za najstarszy samochód Grzegorz Frunckowski, właściciel Oldsmobile 30e z 1926 roku,
- za najstarszy motocykl Krzysztof Duran, właściciel Motobecane D45S z 1950 roku.

Puchar KDM Magnet dla najszybszego motocyklisty otrzymał Sławomir Zagórski jadący MZ ETZ 250 z 1988 roku.

Nagrody oraz upominki rajdowe ufundowali: Burmistrz Miasta Mińsk Mazowiecki Marcin Jakubowski, Dyrektor Muzeum Ziemi Mińskiej Leszek Celej, firma Etigraf oraz KDM Magnet.

Stowarzyszenie Automobilistów Mińskich
fot. z arch. stowarzyszenia

EUROPE DIRECT
Mińsk Mazowiecki

DZIEŃ EUROPY

Wydarzenia wokół Dnia Europy odbywały się w naszym mieście w dniach 7-9 maja. Wszystkie 24 punkty EUROPE DIRECT w Polsce przeprowadziły europejską grę miejską, która w Mińsku Mazowieckim miała wymiar "międzykulturowej gry parkowej".

Młodzi uczestnicy spotkania rozwiązywali różne zadania dotyczące Europy. Realizację wydarzenia wspierała zastępczyni burmistrza Eliza Bujalska oraz wolontariusze Europejskiego Korpusu Solidarności, Fundacji EBU i Międzyczasu. Z mieszkańcami rozmawiano na temat programów Unii Europejskiej, a błękitna kanapa – mobilne miejsce rozmów - zawitała do szkół i instytucji Mińska Mazowieckiego. Świętowaniu towarzyszyły quizy i konkursy o tematyce europejskiej.

Młodzież z "KOPERNIKA" w EUROPE DIRECT

10 maja w naszej siedzibie gościliśmy młodzież ze Szkoły Podstawowej nr 1 im. Mikołaja Kopernika wraz z opiekunką Katarzyną Trojanek. Rozmawialiśmy o wartościach europejskich ważnych dla dzieci, opowiadaliśmy ciekawostki dotyczących krajaów UE i dzieliliśmy się doświadczeniami z podróży po Europie. Gościem spotkania była zastępczyni burmistrza Eliza Bujalska, a na pytania dzieci odpowiadała Elżbieta Ślązek, konsultantka Punktu EUROPE DIRECT Mińsk Mazowiecki.

Zgromadzenie członków europejskiej sieci Europe Direct

Antonio Parenti, dyrektor Przedstawicielstwa Komisji Europejskiej we Włoszech, oficjalnie otworzył walne zgromadzenie członków europejskiej sieci Europe Direct w Mediolanie, które rozpoczęło się hołdem dla europejskiej solidarności w obliczu pandemii i wojny w Ukrainie.

Podczas ceremonii zasadzenia Drzewa Europy Polskę reprezentowali: Kierownik Wydziału Informacji i Komunikacji Społecznej Komisji Europejskiej w Polsce, koordynator ED oraz szefowie ED Mińsk Mazowiecki Eliza Bujalska i ED Szczecin Arek Mazepa. Drzewa są symbolem nadziei na lepsze jutro. Przez trzy dni Mediolan był stolicą europejskich wartości, integracji i komunikacji.

Elżbieta Ślązek, fot. z arch. UM MM

EUROPE DIRECT
Mińsk Mazowiecki

PIKNIK RODZINNY NA SERBINOWIE

EUROPE DIRECT Mińsk Mazowiecki 22 maja był współorganizatorem Pikniku Rodzinnego, podczas którego oficjalnie została otwarta przestrzeń wspólna na Serbinowie. Konsultantka Punktu przeprowadziła konkursy i quizy dla dzieci i młodzieży.

Magnetyczna mapa z ciekawostkami o krajach europejskich cieszyła się ogromnym zainteresowaniem, a wolontariusze Fundacji EBU i Europejskiego Korpusu Solidarności wsparli działania edukacyjno-integracyjne. Bardzo serdecznie dziękujemy za wspólną pracę.

Zmodernizowano SUW „Kędzierak”

10 czerwca odbyła się uroczystość otwarcia po modernizacji Stacji Uzdatniania Wody „Kędzierak”. W spotkaniu wzięli udział m.in. posłowie na Sejm RP Kamila Gasiuk-Pihowicz i Czesław Mroczek, burmistrz Marcin Jakubowski, wicestarosta powiatu mińskiego Witold Kikolski, wójt Antoni J. Piechoski, przedstawiciele jednostek organizacyjnych jst oraz inni zaproszeni goście.

Prezes PWiK sp. z.o.o. Jarosław Grenda podsumował prace związane z modernizacją SUW i przedstawił korzyści płynące dla mieszkańców m.in. w postaci podwyższenia pewności i niezawodności dostaw oraz zwiększenia możliwości produkcyjnych stacji uzdatniania wody. Wykonawcą inwestycji było Przedsiębiorstwo Budownictwa i Instalacji ABT Spółka z o. o. z Częstochowy, natomiast Inżynierem Kontraktu firma B-Act Sp. z o.o. z Bydgoszczy. Inwestycja została zrealizowana w ramach projektu unijnego pn. „Stworzenie innowacyjnego systemu gospodarki osadowej i uzdatniania wody dla potrzeb aglomeracji Mińsk Mazowiecki” dofinansowanego z Programu Operacyjnego „Infrastruktura i Środowisko” Unii Europejskiej.

Burmistrz Mińska Mazowieckiego Marcin Jakubowski w czasie swojego wystąpienia podsumował - Myślę, że po podliczeniu kosztów wszystkich inwestycji PWiK to byłoby już ponad 100 mln zł. I są to w większości środki pozyskane z Unii Europejskiej. Do żadnej z tych inwestycji budżet miasta nie dołożył złotówki. Z roku na rok kondycja finansowa Spółki, pomimo pożyczek, różnego rodzaju prowadzonych inwestycji, jest na tyle dobra, że Spółka może wypłacać dywidendy do budżetu.

Protokół odbioru końcowego zadania pn. "Przebudowa i rozbudowa stacji uzdatniania wody ‘Kędzierak’ przy ul. Kołbielskiej w Mińsku Mazowieckim" podpisano 24.03.2022 r. Wartość projektu wynosi 12 898 051,07 zł brutto.

red., fot z arch. PWiK sp. z o.o.

Dofinansowanie w ramach Funduszu Polski Ład

Miastu Mińsk Mazowiecki przyznano dofinansowanie w ramach rządowego Funduszu Polski Ład – Program Inwestycji Strategicznych.

4,5 mln zł „Budowa i remont infrastruktury sportowo-rekreacyjnej na terenie miasta Mińsk Mazowiecki"

- budowa placu zabaw oraz boiska wielofunkcyjnego przy Zespole Szkolno-Przedszkolnym nr 1,
- budowa skweru 600-lecia (przy skrzyżowaniu ulic Warszawskiej i Parkowej) - m.in.: ławki i leżaki parkowe, stojaki na rowery, oświetlenie parkowe, podświetlenie pomnika Anny Mińskiej, monitoring, ogród sensoryczny, miejsce na kapsułę czasu,
- remont alejek na Placu Jana Kilińskiego,
- teren rekreacyjny (ul. Kołowa) – m.in.: ogrodzony wybieg dla psów, leśny plac zabaw dla dzieci z torem przeszkód (zjazd linowy, podniebna deskorolka), ścieżka sensoryczna, ścieżka pieszo-rowerowa, alejki, hamaki, ławka solarna ze stojakiem rowerowym, oświetlenie solarne, budki lęgowe dla ptaków, monitoring,
- remont boisk przy SP nr 5 oraz SP nr 6.

9,5 mln zł „Rozbudowa i remont dróg gminnych na terenie miasta Mińsk Mazowiecki"

- rozbudowa dróg – ulice: Arynowska, Kusocińskiego, Żwirowa
- remont nawierzchni ulic: Mleczarskiej, Obwodu Armii Krajowej „Mewa-Kamień", Langiewicza, Żwirki, Florencji, Rawskiego, Zygmuntowskiej, Bocznej, Traugutta, Łupińskiego, Łąkowej, Mireckiego, Zachodniej, Bagnistej, Chełmońskiego, Pięknej, Limanowskiego, Wyszyńskiego, Nowy Świat.

Przewidywany termin zakończenia inwestycji objętych dofinansowaniem z Polskiego Ładu to 2023 rok.

Kolejne działania adaptujące do zmian klimatu i poprawiające jakość powietrza

Mazowsze. serce Polski

Podejmujemy kolejne działania adaptujące do zmian klimatu i poprawiające jakość powietrza.
Miastu Mińsk Mazowiecki przyznano dofinansowanie z budżetu samorządu województwa mazowieckiego w ramach programów:

Mazowsze dla czystego powietrza

Mazowsze dla czystego powietrza 2022

- Zakup urządzenia do czyszczenia ulic w Mińsku Mazowieckim – 200 tys. zł (całkowita wartość 450 tys. zł),
- Zakup, montaż i uruchomienie ogólnodostępnej stacjonarnej stacji ładowania pojazdów elektrycznych w Mińsku Mazowieckim – 90 tys. zł (całkowita wartość 180 tys. zł),

Mazowsze dla działkowców

Mazowsze dla Działkowców 2022

- Remont placu przed budynkiem Domu Działkowca wraz z rekultywacją alejek ogrodowych – 20 tys. zł (całkowita wartość 50 tys. zł),
- Remont pokrycia dachowego na budynku Domu Działkowca – 20 tys. zł (całkowita wartość 57 tys. zł),
- Remont hydroforni znajdującej się na terenie ROD Mazowsze – 10 800 zł (całkowita wartość 27 tys. zł)

Mazowsze dla klimatu

Mazowsze dla klimatu

- Zagospodarowanie terenu przy Szkole Podstawowej nr 6 w Mińsku Mazowieckim – 100 tys. zł (całkowita wartość 200 tys. zł)

Projekt „Mińsk Mazowiecki – miasto inteligentnych dzielnic”

Projekt „Mińsk Mazowiecki – miasto inteligentnych dzielnic” jest kompleksowym działaniem służącym wytyczeniu nowego standardu w przekształcaniu charakterystycznych dla polskich średnich i małych miast przestrzeni miejskich w ośrodki o stabilnych strukturach lokalnych gwarantujących wysoką jakość życia ich mieszkańców.

Wypracowany standard będzie związany nie tylko z zaspokajaniem potrzeb natury czysto praktycznej (użyteczność, funkcjonalność przestrzeni), lecz również myśleniem strategicznym o rozwoju kultury w mieście, integracji i animacji społecznej, a więc elementach istotnych dla budowania tożsamości lokalnych niezbędnych przy tworzeniu i utrzymywaniu wysokiej jakości kapitału społecznego i zaangażowania społeczności w rozwój miasta.

W ramach projektu powstała pilotażowa wzorcowa przestrzeń wspólna, której budowa jest miernikiem efektywności dotychczasowych działań i wskazówką do implementacji opracowanych rozwiązań w innych lokalizacjach Mińska Mazowieckiego. Przestrzeń wspólna została wkomponowana w teren pomiędzy zabudowaniami mieszkalnymi a Przedszkolem Miejskim nr 6 (działka nr ew. 2416/49 przy ul. Warszawskiej 250). W ramach inwestycji zaprojektowano i zamontowano szereg urządzeń, takich jak: siłownia plenerowa, plac zabaw z huśtawką integracyjną, ławki solarne pozwalające na naładowanie urządzeń mobilnych (przewodowo oraz bezprzewodowo), zdrój wody pitnej czy górka zawierająca schodki-siedziska.

Odbiór przestrzeni wspólnej nastąpił 29 kwietnia br., a piknik otwierający zorganizowano 22 maja br.

red., fot. z arch. UM MM

Projekt pn. „Human Smart Cities. Inteligentne miasta współtworzone przez mieszkańców” współfinansowany jest ze środków Funduszu Spójności w ramach Programu Operacyjnego Pomoc Techniczna na lata 2014-2020 w ramach projektu pn. „Mińsk Mazowiecki – miasto inteligentnych dzielnic”.

Fundusze Europejskie Pomoc Techniczna | Rzeczpospolita Polska | Miasto Mińsk Mazowiecki | Unia Europejska Fundusz Spójności

Nowe boisko przy SP nr 3

Mazowsze. serce Polski

5 maja oficjalnie otwarto boisko wielofunkcyjne przy Szkole Podstawowej nr 3 w Mińsku Mazowieckim.

W wydarzeniu udział wzięli m.in.: Mirosław Krusiewicz - dyrektor Departamentu Edukacji Publicznej i Sportu Urzędu Marszałkowskiego, burmistrz Marcin Jakubowski, zastępczyni burmistrza Eliza Bujalska, zastępca burmistrza Krzysztof Michalik, przewodniczący Rady Miasta Dariusz Kulma, radni, przedstawiciele Rady Rodziców pracownicy szkoły oraz dzieci i młodzież. W ramach zadania wykonano ogrodzone wielofunkcyjne boisko o nawierzchni sztucznej oraz wyposażono je w stały i demontowalny sprzęt sportowy.

Boisko przeznaczone jest do gry w piłkę ręczną, nożną, koszykówkę i siatkówkę. Jest ogólnodostępne w godz. 17:00-20:00 w dni powszednie oraz w godz. 10:00-20:00 w soboty i niedziele.

red., fot. z arch. UM MM

Zadanie zostało dofinansowane z budżetu Województwa Mazowieckiego w ramach Mazowieckiego w ramach programu „Mazowiecki Instrument Wsparcia Infrastruktury Sportowej MAZOWSZE 2021”.

MIEJSKA BIBLIOTEKA PUBLICZNA

Spotkanie z Jakubem Zającem i promocja książki „Halt. Zapiski z domu trzeźwienia”

Wieczór, 21 kwietnia, był niezwykły. Gościliśmy Jakuba Zająca, autora książki „Halt. Zapiski z domu trzeźwienia”, która została wznowiona przez Wydawnictwo Wielka Litera i w nowej odsłonie ukazała się na rynku 9 marca. Rozmawialiśmy o tym, co ważne i dotyczy nas wszystkich, czyli o naszym radzeniu sobie z codziennością, o jej oswajaniu. Jakub z dbałością o słowa opowiadał, że alkoholizm to forma ucieczki przed uczuciem wewnętrznej pustki i trudnymi emocjami, które potrafią dominować nad rozumem. Wysłuchaliśmy również fragmentu jego poetyckiej prozy. Po spotkaniu był czas na rozmowy i autografy. Dziękujemy uczestnikom za obecność i aktywność na tym wyjątkowym spotkaniu, bo literatura, jak powiedział sam autor, jest wszystkim.

Tropem polskich bobrów z Adamem Robińskim i jego książką „Pałace na wodzie”

Wiecie, że wiosna to idealny okres na obserwowanie bobrów? Zapewnił nas o tym Adam Robiński, autor książki „Pałace na wodzie”, który 5 maja odwiedził mińską bibliotekę. Podczas spotkania mogliśmy dowiedzieć się więcej o życiu tych niezwykłych stworzeń, ale też docenić ich rolę w przyrodzie i dowiedzieć się, jak można nawiązać z nimi dobrosąsiedzkie stosunki. Warto przyjrzeć się zwyczajom tych zwierząt z życzliwością, bo bobry to przecież nie szkodniki, a my możemy się od nich wiele nauczyć. Wszak budują piękne leśne miasta pełne wody i zieleni, samoistnie filtrujące zanieczyszczenia i zachwycające nas gatunkową różnorodnością.

Tydzień Bibliotek 2022

Za nami XIX już edycja wyjątkowego dla bibliotekarzy i czytelników okresu w roku, jakim jest „Tydzień Bibliotek”. Myśl przewodnia tegorocznych wydarzeń zaplanowanych w dniach 8–15 maja to „Biblioteka – świat w jednym miejscu”. Hasło podkreśla, że biblioteki są nie tylko skarbnicami niewyczerpanej naukowej wiedzy o naszej rzeczywistości, ale stanowią również drzwi do innych przestrzeni – do miejsc i emocji, do których mamy dostęp wyłącznie poprzez literaturę podróżniczą, znakomite powieści czy też baśnie. „Tydzień Bibliotek” jest zatem okazją, aby podkreślać powyższą rolę biblioteki, jako ważnego punktu na mapie naszego miasta, dlatego w dniach 8–15 maja odbył się szereg wydarzeń związanych z tym wyjątkowym czasem. Rozpoczęliśmy naszym świętem, czyli Dniem Bibliotekarza i Bibliotek. Po nim, 9 maja, odbyła się inauguracja akcji „Puk, puk!” skierowanej do mam, których dzieci wkrótce przyjdą na świat. Tego dnia odbyło się również spotkanie z Mariuszem Kulmą, autorem książki „Wkrętośrubek” o przygodach pewnego robota uczącego się poprzez swoje doświadczenia uniwersalnych, życiowych prawd.

10 maja miały miejsce warsztaty pt. „Jak radzić sobie ze złością” skierowane do dzieci w wieku 13+ zorganizowane przez pracownię działań artystycz-

MIEJSKA BIBLIOTEKA PUBLICZNA

nych „Do góry nogami", zaś młodsze dzieci tego dnia bawiły się, uczestnicząc w spotkaniu klubiku książkowego.

12 maja odbyło się spotkanie autorskie z psycholożką i psychoterapeutką Katarzyną Kucewicz, autorką książki „Kobiety, które czują za bardzo", która w piękny i przystępny sposób opowiadała o koncepcji wysokiej wrażliwości. W ciepłej, serdecznej rozmowie, obalaliśmy mity na temat osób silniej reagujących na bodźce. Osoby wysoko wrażliwe (OWW) często wypadają na tle nisko wrażliwego świata jak niepasujący do obrazka puzzel, ale ich wyczulenie na sztukę, przyrodę, literaturę i podwyższona empatia są wielkim darem.

Na zakończenie tego niezwykłego tygodnia, 13 maja, nasi młodzi czytelnicy świetnie bawili się na wieczorze piżamowym, tym razem utrzymanym w klimacie Dzikiego Zachodu. 14 maja odbyły się warsztaty komiksowe z Edytą Bystroń. Tematem zajęć była postać Marii Konopnickiej i jej twórczość.

VIII Gala Alei Gwiazd Literatury i Grzegorz Kasdepke

Aleja Gwiazd Literatury w sobotę zyskała nową Gwiazdę, którą odsłonił mistrz prozy dziecięcej i młodzieżowej Grzegorz Kasdepke - autor bestsellerów, w tym uwielbianych przez najmłodszych czytelników „Kacperiady" czy przygód „Kuby i Buby". Jest to pierwsza Gwiazda twórcy tego gatunku literatury.

Jak mówi dyrektor Miejskiej Biblioteki Publicznej Karoliny Wieczorek, uroczystość ta dobitnie pokazuje, że literatura z wyższej półki nie zawsze musi być pisana drobną czcionką i językiem dla dorosłych. Tak naprawdę wszystko zaczyna się od dzieci i tu literatura dziecięca i młodzieżowa odgrywa nieocenioną rolę. Od najmłodszych lat mamy styczność ze słowem pisanym. Poznawanie liter, nauka czytania, rozwijanie wyobraźni, szukanie wzorców i ideałów, które niejednokrotnie przenosimy w dorosłe życie. To nas kształtuje i ubogaca, sprawia, że rozwijamy horyzonty. Co ważne, literatura dziecięca i młodzieżowa potra-

MIEJSKA BIBLIOTEKA PUBLICZNA

fi przenieść nas w alternatywny świat, w którym dobro zawsze wygrywa ze złem, a bohaterowie żyją długo i szczęśliwie. To wszystko możemy znaleźć w twórczości Grzegorza Kasdepkego.

VIII Galę Alei Gwiazd Literatury poprowadziła Magdalena Mól, kierowniczka Czytelni Miejskiej Biblioteki Publicznej w Mińsku Mazowieckim, laureatka konkursu „Innowacyjny menadżer kultury 2020". Przywitała zgromadzoną licznie publiczność, po czym oddała głos Andrzejowi Markowi Grabowskiemu, pisarzowi, autorowi wielu kultowych piosenek dla dzieci, który wygłosił pełną humoru i serdeczności laudację dla naszej Gwiazdy. Po tym wystąpieniu Grzegorz Kasdepke odebrał z rąk burmistrza Marcina Jakubowskiego statuetkę i został obdarowany obrazem autorstwa mińskiego artysty Krzysztofa Rusieckiego.

Cieszymy się, że literatura Grzegorza Kasdepkego tak pięknie inspiruje młodych ludzi do pisania, co udowodnili uczestnicy konkursu „(Nie)zwykła codzienność", którego rozstrzygnięcie zostało ogłoszone podczas Gali. Jury w składzie: Katarzyna Pskiet, Diana Gajc-Piątkowska i Anna Kołowska, przyznało I miejsce Aleksandrowi Janczakowi oraz dwa równorzędne wyróżnienia dla Antoniny Dmowskiej i Piotra Kastanka.

Kulminacyjnym momentem było odsłonięcie przez Grzegorza Kasdepkego Gwiazdy z jego nazwiskiem, która wmurowana jest w chodnik przed budynkiem biblioteki.

Gala, jak co roku i tym razem, miała bogatą oprawę artystyczną. Na naszej scenie wystąpili tancerze ze Studia Tańca La Flaca, młodzi wykonawcy z Musicalowej Akademii Talentów oraz Sofija Żykowa z Borodianki, naszego miasta siostrzanego w Ukrainie, z którą spontanicznie wystąpił Mateusz Dembek.

Wydarzeniu towarzyszyły dwie wystawy: plenerowa - prezentująca twórczość Grzegorza Kasdepkego oraz wystawa w sali konferencyjnej przedstawiająca prace plastyczne uczestników artystycznych zajęć w pracowni „Do góry nogami", którzy pracowali pod okiem Ewy Zychowicz i Krzysztofa Rusieckiego.

Dziękujemy patronom wydarzenia Marcinowi Jakubowskiego Burmistrzowi Miasta Mińsk Mazowiecki oraz Stowarzyszeniu Bibliotekarzy Polskich. Dziękujemy naszemu sponsorowi Bankowi Spółdzielczemu w Mińsku Mazowieckim oraz portalowi internetowemu „Wirtualny Mińsk Mazowiecki" za wsparcie medialne. Dziękujemy także za obecność Wiesławie Jędrzejczyk, redaktor naczelnej Wydawnictwa Literatura.

Nie zapomnimy tego dnia pełnego wzruszeń i radości, których nie rozwiał nawet porywisty, zimny wiatr, jaki zaserwowała nam pogoda. Jesteśmy dumni, że w naszej Alei błyszczy kolejna, ósma już, Gwiazda, a Mińsk Mazowiecki z roku na rok coraz mocniej łączy ze sobą twórców i miłośników książek, promując literaturę.

Akcja „600 książek na 600 – lecie"

Przypominamy, że w związku z obchodami 600-lecia naszego miasta biblioteka zorganizowała akcję o nazwie „600 książek na 600-lecie". W ramach tej inicjatywy zorganizowano zbiórkę książek, które placówka przekazała mieszkańcom 28 maja podczas uroczystych obchodów Dni Miasta. Dziękujemy wszystkim, którzy wzięli udział w tej akcji.

Finał jubileuszu 600-lecia naszego Miasta

Z obchodami 600-lecia Mińska Mazowieckiego wiązała się także inna, równie ciekawa miejska akcja o nazwie „600 drzew na 600-lecie". Cieszymy się bardzo, że w maju zostało zasadzone na Placu Kilińskiego drzewo wylicytowane przez pracowników biblioteki. „Lipa mińskiej księgarni" jest pamiątką utworzenia w 1886 r. pierwszej w mieście księgarni i wypożyczalni, którą założyła Zuzanna Małyszczycka i prowadziła wspólnie

MIEJSKA BIBLIOTEKA PUBLICZNA

z Kornelią Skrodzką oraz Leokadią Lipską. Funkcje dawnej księgarnia pełni dziś Miejska Biblioteka Publiczna.

Wanda Rutkiewicz we wspomnieniach jej przyjaciół himalaistów

Czy zdobywanie górskich szczytów może być sposobem na życie? Czy kochając do szaleństwa góry, da się znaleźć w życiu miejsce na cokolwiek innego? W bibliotece odpowiedzi na powyższe pytania szukali wspólnie himalaiści i przyjaciele Wandy Rutkiewicz: Ewa Panejko-Pankiewicz i Aleksander Lwow oraz prowadząca spotkanie Elżbieta Sieradzińska, autorka biografii "Wanda Rutkiewicz: jeszcze tylko jeden szczyt".

Rozmowa była pełna górskich opowieści, tych wzruszających, niekiedy zabawnych, ale i tych z elementami grozy. Bo himalaizm to niebezpieczny i ryzykowny sport, o czym niejednokrotnie podczas spotkania wspomnieli nasi goście. Miłość do gór wydaje się być jednak niepokonana i wielokrotnie wygrywa z rozsądkiem, umniejszając poczucie ryzyka.

Zasłuchaliśmy się we wspomnieniach o kobiecie pełnej pasji i wewnętrznej siły, jaką była Wanda Rutkiewicz. Jej życie jest przykładem, że ciężką pracą i determinacją można osiągnąć bardzo wiele, ale spełnianie marzeń może nas też wiele kosztować...

Spotkaniu towarzyszyła wystawa "Wanda w kadrze" z Muzeum Sportu i Turystyki w Warszawie, która w cudowny sposób wprowadziła publiczność w klimat górskich wypraw i wspaniale dopełniła całości wydarzenia. A jeśli chcecie dowiedzieć się więcej o Wandzie Rutkiewicz, zachęcamy do przeczytania jej biografii, na podstawie której wkrótce powstanie film.

Spacer literacki z Magdaleną Bernat-Protaziuk

Przyjemnie jest odkrywać tajemnice miasta, w którym przyszło nam spędzać dzieciństwo. Przekonały się o tym dzieci uczestniczące w spacerze literackim z Magdaleną Bernat-Protaziuk,

aktorką książki „Mińsk mi się śni". 2 i 8 czerwca uczniowie ze szkół podstawowych poznawali nasze miasto poprzez szereg aktywności utrzymanych w stylu gry miejskiej. Były podchody, zagadki, kalambury, a nawet analiza wiersza. Dziecięce zabawy miały na celu nie tylko przybliżyć najmłodszym historię naszego miasta, ale też budować lokalną tożsamość, wzbudzić dziecięcą pewność siebie i kreatywność.

Wykłady z cyklu „Finanse osobiste"

W bibliotece od kwietnia prowadzone są wykłady dla osób 60+. Zajęcia są prowadzone przez Fundację Giełdy Papierów Wartościowych. Pierwsze spotkanie poprowadziła mińszczanka, menadżer z długoletnim doświadczeniem w pracy na rzecz rozwoju bankowości i rynku kapitałowego, mentorka w Sieci Przedsiębiorczych Kobiet – Renata Żukowska.

Rajd rowerowy „Odjazdowy Bibliotekarz"

12 czerwca bibliotekarze i czytelnicy MBP ruszyli na trasę rajdu rowerowego „Odjazdowy Bibliotekarz". Tym razem pokonaliśmy 21-kilometrową trasę. Ruszyliśmy z biblioteki Miejskiej w Mińsku Mazowieckim aż do Siennicy. Na mecie na uczestników czekały konkursy z nagrodami i pyszny poczęstunek przygotowany przez Koło Gospodyń Wiejskich. Obejrzeliśmy także prezentację na temat historii i struktury siennickiej biblioteki.

Wydarzeniu patronowali Burmistrz Miasta Mińsk Mazowiecki Marcin Jakubow-

MIEJSKA BIBLIOTEKA PUBLICZNA

ski oraz Wójt Gminy Siennica Stanisław Duszczyk. Dziękujemy za pomoc w organizacji naszym tegorocznym partnerom i sponsorom: Stowarzyszenie Bibliotekarzy Polskich, Gminna Biblioteka Publiczna w Siennicy, Hufiec ZHP "Mazowsze" w Mińsku Mazowieckim, policjantom z Wydziału Ruchu Drogowego Komendy Powiatowej w Mińsku Mazowieckim oraz firmom „Hydrotech" i „Fan Sport".

Katarzyna Pskiet
fot. z arch. MBP

Biblioteka poleca

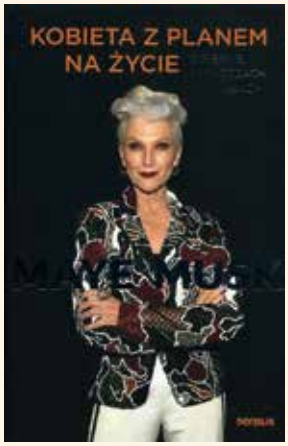

Książki dla dorosłych:

Bareja, Katarzyna: Żaby w śmietanie, czyli Stanisław Bareja i bliscy. - Wydanie I. - Warszawa: Axis Mundi, copyright 2022;
Bater, Wiktor: Wesoły rajski ptak. Ostatnia rozmowa. artykuły. Wywiady. - Warszawa: Marginesy, 2022;
Białkowska, Monika: Nawet jeśli umrę w drodze. Twarzą w twarz z uchodźcami. - Warszawa;
Bonda, Katarzyna: Zimna sprawa.- Warszawa : Muza, 2022;
Grzebałkowska, Magdalena, Winnicka, Ewa: Jak się starzeć bez godności. - Warszawa: Agora, 2022;
Morawiecki, Jędrzej: Szuga - Warszawa : Czytelnik, copyright 2022;
Musk, Maye : Kobieta z planem na życie. O pięknie, przygodzie i sukcesach. - Gliwice: Helion, 2022;
Orbitowski, Łukasz: Chodź ze mną. - Warszawa: Świat Książki, 2022;
Rak Radosław: Agla. T. 1, Alef. - Warszawa: Powergraph, copyright © 2022.
Tokarczuk, Olga: Empuzjon. - Kraków: Wydawnictwo Literackie, 2022.

Książki dla dzieci i młodzieży:

Bohlmann, Sabine: Tatusiu, czy dziesięć to dużo? - Wydanie pierwsze. - Warszawa: Nasza Księgarnia, 2022;
Jagiełło, Joanna: Popękane życie. - Wydanie pierwsze. - Warszawa: HarperCollins, © 2022;
Kasdepke, Grzegorz : Koronkowa robota, czyli Wzór na kryminalną historię - Wydanie I. - Łódź : Literatura, 2022;
Dubuc, Marianne: Niedźwiedź i szept wiatru - Warszawa: Wytwórnia, 2022;
Riordan, Jane: Był sobie miś. Opowieść zainspirowana twórczością A. A. Milne'a i E. H. Sheparda. - Wydanie I. - Kraków: Znak Emotikon, 2022;
Śladkowska, Agnieszka: Franek Błyskawica. Jak wychować rodzeństwo i nie zwariować - Gdańsk - Wydawnictwo Adamada, 2022;
Skåber, Linn: Młodość. Wyznania nastolatków - Kraków: Wydawnictwo Literackie, 2022;
Supeł, Barbara : Jadzia Pętelka wita dzidziusia. - Wydanie I. - Warszawa : Zielona Sowa, copyright 2022;
Wilkinson, Carl : Albert Einstein. Teoria względności. Wydanie I. - Kraków: Znak Emotikon, 2022.

Anna Cudna
MBP Mińsk Mazowiecki

szych i wspierają w budowaniu relacji między dziećmi. Mówił o możliwościach, jakimi dysponują samorządy w zakresie pomagania uchodźcom i towarzyszenia im w organizowaniu własnego życia z dala od rodzinnego domu, gdzie toczy się wojna. O współpracy między jednostkami i odnajdywaniu najlepszych rozwiązań mówili również: starosta miński Antoni J. Tarczyński, dyrektorka PUP Anna Laskowska, dyrektorka PCPR Renata Małecka i dyrektorka Poradni Psychologiczno-Pedagogicznej Edyta Ludwiniak. Wśród zaproszonych gości nie zabrakło innych osób aktywnie wspierających te działania, jak zastępczyni burmistrza Eliza Bujalska czy wicestarosta Witold Kikolski. Podczas panelu dyskusyjnego ukazane zostało szerokie spektrum perspektyw, z jakich pomoc dla dzieci uchodźców postrzegali, ale też realizowali paneliści. Począwszy od przedszkoli i szkół podstawowych przez punkt interwencyjny po psychologów ukraińskich, którzy również okazali cenną pomoc w kontakcie ze społecznością lokalną i oswajaniu ich z życiem w innym kraju. Równolegle z dyskusjami ekspertów trwały przykładowe zajęcia dla dzieci zorganizowane w filii Biblioteki Pedagogicznej. Mali mińszczanie mogli dać upust swojej kreatywności i wyobraźni, testowali nowinki technologiczne czy rywalizowali w grach planszowych.

Spotkanie zorganizowały Mazowieckie Samorządowe Centrum Doskonalenia Nauczycieli oraz Ośrodek Edukacji Informatycznej i Zastosowań Komputerów w Warszawie przy wsparciu wspomnianych bibliotek oraz Urzędu Miasta Mińsk Mazowiecki.

red., fot. Powiat Miński

Konferencja MaKi - Mazowieckie Kluby Integracyjne

21 czerwca w Miejskiej Bibliotece Publicznej w Mińsku Mazowieckim oraz mińskiej filii Biblioteki Pedagogicznej w Siedlcach odbyła się konferencja „MaKi – Mazowieckie Kluby Integracyjne – o sile działań edukacyjnych wspierających i integrujących uczniów".

Zanim zaproszeni nauczyciele oraz dyrektorzy placówek oświatowych przeszli do paneli i warsztatów poświęconych ich obszarowi zawodowemu, samorządowcy przedstawili swoje dotychczasowe działania wspierające i integrujące uczniów na przykładzie pomocy uchodźcom wojennym z Ukrainy. Burmistrz Marcin Jakubowski zaprezentował szereg aktywności urzędników, pracowników oświaty oraz wolontariuszy, które integrują najmłod-

Maj i czerwiec w MDK

Graliśmy dla Ukrainy

Przez cały kwiecień graliśmy dla Ukrainy. Do współpracy zaprosiliśmy mińskie zespoły i wykonawców: 8 kwietnia zagrali Maki i Chłopaki, Sweter i Graudance, 22 kwietnia – Firegarden i Betrharel, 29 kwietnia Marcin Gomulski i Przedwieczór, a 3 czerwca Światy Sztuczne i SteelFire.

Cała zebrana kwota została przekazana na zakup niezbędnych rzeczy dla osób z Ukrainy przebywających na terenie Mińska Mazowieckiego oraz rzeczy transportowanych do miejsc dotkniętych wojną.

23 kwietnia zaprosiliśmy na dzień z kinem niemym dla Ukrainy. W ramach Objazdowego Kina Niemego odbył się pokaz filmów animowanych z muzyką dla najmłodszych oraz pokaz dla dorosłych - "Bestia / The Polish Dancer" - historia o miłości, zdradzie i silnej kobiecie z charakterem z Polą Negri w roli głównej. Do filmów zagrał Błażej Grygiel, muzyk związany z szeregiem projektów rockowych.

Kopciuszek nieznany

„Zielony Kopciuszek” to interaktywny spektakl muzyczny dla dzieci, który 28 kwietnia dzięki licznym piosenkom, konkurencjom i animacjom przeniósł dzieci w świat baśni o Kopciuszku, jakiej dotąd nie znały.

Okrutny los skazał Kopciuszka na mieszkanie z macochą i dwójką brzydkich sióstr. Dobra bohaterka nie zrezygnowała jednak z marzeń. Zawsze mogła liczyć na wsparcie zabawnych przyjaciół – Motylka Emilki i Szczurka Burka. Dzięki nim w spektaklu wszystko potoczyło się jak w bajce – magiczna przemiana w księżniczkę pozwoliła Kopciuszkowi dotrzeć na bal, na którym spotkał wymarzonego księcia. Zgodnie z treścią bajki o Kopciuszku czar prysł o północy, bo królewicz okazał się Księciem von Bałaganem, który nie dbał o przyrodę. Kopciuszek nie chciał żyć w królestwie, nad którym unosi się smog, a ludzie nie segregują śmieci.

Doczekaliśmy się na jej ministory

6 maja odbył się ogromnie wyczekiwany koncert Kaśki Sochackiej, na który bilety rozeszły się w ciągu kilku godzin. Po intensywnie koncertowej jesieni artystka ruszyła w dalszą część trasy promującej jej debiutancką płytę „Ci-

che dni" oraz wydaną niedawno EPkę „Ministory". Na scenie woklaistce towarzyszyli Lesław Matecki (gitara), Andrzej Rajski (perkusja), Paweł Harańczyk (instrumenty klawiszowe) oraz Magdalena Laskowska (skrzypce).

Węzełek do węzełka

Zdolne dziewczyny 7 maja dały się wciągnąć w magiczny świat sznurków i węzełków. Na warsztatach makramy nauczyły się podstawowych węzłów i własnoręcznie zaplotły dekorację na ścianę. Poza tym dowiedziały się, z jakich sznurków pleść można makramy i jak obliczać ich długość. Razem spędziliśmy popołudnie pełne inspiracji i kreatywnej energii.

Rozśpiewani seniorzy

„Kobieta, mężczyzna i świat" – tak zatytułowali swój koncert słuchacze Mińskiego Uniwersytetu Trzeciego Wieku. Na scenie 14 maja wystąpił chór „Śpiewajmy razem" pod batutą Moniki Pszkit i zespół wokalno-instrumentalny „Ciągle Młodzi" pod kierownictwem Jerzego Zawadki. W programie znalazły się piosenki i teksty o miłości i relacjach damsko-męskich. Podczas koncertu prowadzona była zbiórka na pomoc Ukrainie.

Nie dać się wciągnąć w sieć

Dlaczego większość czasu spędzamy przy telefonie lub komputerze? Czy możemy jeszcze uniknąć sieciowej eksplozji? Kim jest Sieciowy Wirus, który czai się za internetową witryną?

Nad tymi pytaniami zastanawiali się młodzi widzowie przedstawienia „Cyberprzestrzeń", które 22 maja wystawił Teatr Bajaderka. Dzieci na własne oczy zobaczyły, jak wygląda świat, kiedy nadużywa się nowych technologii, a zapomina o relacjach z rodziną, przyjaciółmi czy o zabawie na świeżym powietrzu. Panna Och-Chmurka jest duszą towarzystwa. Uwielbia poznawać świat, podróżować oraz czytać ciekawe książki. Z kolei Pan Obłoczek jest zwolennikiem spędzania czasu przy komputerze, grania w różne gry na konsoli oraz przesiadywania w Internecie. Bohaterowie wspólnie zauważają, że świat staje się mniej kolorowy, a wypłowiałe boiska, podwórka i huśtawki zarastają betonem. Młodzi widzowie zobaczyli dlaczego warto rozwijać swoją wyobraźnię oraz w jakiej rzeczywistości lepiej przebywać: wirtualnej czy realnej.

Wspominając Eurydykę

Tradycyjnie na początku lata gościmy w MDK młodych artystów z różnych krajów (Polska, Ukraina, Portugalia, Białoruś), a także honorowych gości Festiwalu „Eurydyka", którzy wykonują piosenki Anny German. Tym razem 10 czerwca publiczność mogła uczestniczyć w koncercie zatytułowanym „Żeby szczęśliwym być".

Bardzo ładne lampiony

Oświetlenie ogrodowe w postaci drewnianego lampionu to wyjątkowa i oryginalna dekoracja, która cieszy nastrojowym światłem i wprowadza wyjątkową atmosferę. Dzięki naszym zajęciom praktyczno-technicznych (pamiętacie z podstawówki?) okazało się, że jego samodzielne wykonanie nie jest takie trudne. Wystarczy pomysł, trochę narzędzi i akcesoriów, a do tego odrobina cierpliwości i można cieszyć się nastrojowym światłem rzucanym przez swój własny lampion. W czasie naszych ZPT-ów 11 czerwca pracownicy MDK pokazali, jak zrobić lampion, zawiesić go na sznurku w ogrodzie, by pełnił funkcję lampy oświetlającej ogród nocą lub postawić go na stole czy na tarasie, by ozdobił wspólne chwile po zmroku.

Tango coraz gorętsze

To już kolejne spotkanie z argentyńskim klasykiem. 14 i 15 maja wspólnie z Sylwią Jarek-Jaworską i Marcinem Świstakiem z Energi Tanga kontynuowaliśmy weekendowe warsztaty z tangiem - nieustannie żywą formą improwizacji tańczoną każdego wieczoru na parkietach w Polsce i na całym świecie. Taniec, który nie zna ograniczeń wieku. Taniec, który pozwala na rozwój ciała, relaks umysłu, na podążanie śladami kultury, w której ludzie spotykają się, by oddać sobie uważność na parkiecie. Tematem warsztatów tym razem była muzykalność w tangu, historie opowiadane w tańcu. Po wakacjach zapraszamy na ciąg dalszy przygody z tangiem.

Dzień Dziecka

Po dwóch latach, w których funkcjonowaliśmy w pandemicznych ograniczeniach, w końcu Dzień Dziecka mógł się odbyć tak jak najmłodsi lubią – kolorowo, muzycznie, radośnie i żywiołowo.

Zaczęliśmy już w południe wspólnie z animatorami Kopalni Marzeń, którzy dla najmłodszych przygotowali moc atrakcji. Byli szczudlarze z mega bańkami, balonowym zoo i zabawami, było malowanie buzi, warsztaty plastyczne i warsztaty kuglarskie.

Tego dnia dzieci mogły zobaczyć aż dwa spektakle: „Burzę mózgów" w wykonaniu Teatru Bajaderka oraz „Kłamstwa kozy" w wykonaniu Teatru Lalek Pinokio. Oba niosły za sobą ważne przesłania. Pierwszy pokazywał nasze słabości do różnych substancji i ich wpływ na zdrowie i życie, ale też wskazywał kierunek zdrowego stylu życia. Drugi spektakl w humorystyczny sposób pokazał, że kłamstwo ma krótkie nogi, a w życiu nie należy oszukiwać i żerować na cudzej dobroci.

W przerwie pomiędzy spektaklami dzieci wspólnie z rodzicami mogły wspólnie twórczo spędzić czas na warsztatach biżuterii. Ze szklanych, ceramicznych i drewnianych elementów wykonywały bransoletki, naszyjniki, kolczyki i breloki. Wokół sceny w amfiteatrze pracownicy MDK zapewnili najmłodszym również liczne atrakcje – były plenerowe warcaby i szachy, a nawet mini boisko piłkarskie.

A wieczorem - cóż to była za uczta! I dla tych młodszych, i dla tych starszych. Na scenie wystąpiła mega utalentowana wokalistka, kompozytorka, autorka tekstów. Słynąca z niezwykłego głosu oraz umiejętności gry na pianinie, których połączenie z wielką gracją i niebywałą łatwością przekuwa w kolejne hity. Jednym słowem „tamta dziewczyna" - Sylwia Grzeszczak. Tłumy zgromadzone na pałacowym dziedzińcu wspólnie zaśpiewały z nią wszystkie utwory, bo każdy z nich to przecież wielki przebój.

Partnerami tego wydarzenia byli Burmistrz Miasta Marcin Jakubowski, Miasto Mińsk Mazowiecki, Miejska Komisja Rozwiązywania Problemów Alkoholowych oraz firma CartPoland.

Agnieszka Boruta, fot. z arch. MDK

Mazowiecka Piętnastka

29 maja na stadionie przy ulicy Budowlanej odbyło się fantastyczne widowisko sportowe, które jako Miejski Ośrodek Sportu i Rekreacji mamy przyjemność organizować od 26 lat. W tym roku w organizację imprezy czynnie włączył się Klub Sportowy BARAKUDA, a całość przedsięwzięcia została dofinansowana ze środków Samorządu Województwa Mazowieckiego. Bieg, jak zawsze, miał liczną rzeszę przyjaciół i sponsorów, dzięki którym całość wydarzenia stała na bardzo wysokim poziomie organizacyjnym i sportowym.

Ogólnopolskie Biegi uliczne 26. Mazowiecka Piętnastka i 7. Mazowiecka Piątka oraz towarzyszące im biegi dziecięce i młodzieżowe w tym roku przyciągnęły odpowiednio na start ponad pół tysiąca zawodników. Wprowadzeniem do kluczowego dystansu jest Mazowiecka Piątka, którą wielu traktuje jako rozgrzewkę. Wystartowała o godz. 10.00, a jako pierwszy już po 15 minutach i 20 sekundach przybiegł Kamil Młynarz. Tuż za nim dobiegł Adrian Przybyła (15'28'') oraz Elasir Abderrahim (15'35"). Wśród kobiet triumfowała Natalia Mierzlikin (18'01"), zaś na drugim miejscu wbiegła Agnieszka Przybyła (18'10"), trzecie miejsce zajęła Julia Szymkowicz (18'27"). W tym roku po raz pierwszy odbył się bieg w kategorii nordic walking na dystansie 5 km. Zwycięzcą okazał się Adrian Zdanowicz (30'07"). Tuż za nim dobiegł Janusz Komorzycki (32'47"), trzecie miejsce zajął Michał Kąkol (33'53"). Wśród kobiet jako pierwsza dobiegła Jolanta Zapałowska (34'03"), drugie miejsce zajęła Weronika Grzeszak (35'01"), a trzecie Magdalena Wysocka (36'49"). Wyścig z kijkami prawdopodobnie wejdzie na stałe do bogatego zestawu kategorii w Mazowieckiej Piątce.

W tym roku nie zabrakło również Biegu Krawaciarza, którego celem jest propagowanie biegania wśród wieloletnich przyjaciół biegu, sponsorów, władz miasta i regionu. Po pokonaniu odpowiedniego dystansu uczestnicy dostali pamiątkowe krawaty i upominki. Pomimo zmiennej pogody, zawodników nie opuszczały dobre humory i chęć pokazania się w biegu. W tym roku wzięło w nim udział wielu znakomitych gości, a całą reprezentację krawaciarzy spinał radny rady miasta Robert Gałązka, eksponując wielką flagę naszego miasta.

Mazowiecka Piętnastka wystartowała w samo południe przy pięknym słońcu. Na zwycięzcę trzeba było czekać nieco ponad 48 minut. Jako pierwszy do mety dobiegł Dmytro Didovodiuk, drugie miejsce zajął Abderrahim Elasri (49'04"), a trzecie Florian Pyszel (49'27"). Wśród kobiet pierwsze miejsce zajęła Nataliia Semenovych (57'51"), drugie miejsce Natalia Mierzlikin (58'39"), zaś trzecie miejsce Ewa Brych-Pajak (1h0'49''). Tytuł najlepszego mińszczanina na 15 km zdobył Florian Pyszel (49'27"), zaś na 5 km Paweł Czyżkowski (15'42"). Wśród kobiet na 15 km najszybszą okazała się Martyna Szuba (1h08'29"), a na 5 km Ewa Chróst (19'52"). Po raz kolejny przeprowadzono klasyfikację najlepszych drużyn - na 15 km wygrał klub Racefighter GOSiR Dębe Wielkie, a na 5 km Run Goku Team.

Po wyczerpującym wysiłku nastąpił najbardziej przyjemny czas uroczystych dekoracji. W tym roku na obu dystansach nagradzaliśmy w następujących kategoriach: kobiety i mężczyźni: 16-19, 20-29, 30-39, 40-49, 50-59, 60 lat i powyżej, Mistrzostwa Mińska Mazowieckiego, Najstarszy Zawodnik i Zawodniczka, Niepełnosprawni, Klasyfikacja drużynowa i nordic walking 5 km. Najlepsi zawodnicy w każdej kategorii otrzymali puchar, dyplom oraz nagrodę pieniężną, natomiast zawodnicy z lokat II-IV dyplomy i nagrody pieniężne. W klasyfikacji Mistrzostw Mińska Mazowieckiego zawodnicy, którzy zajęli lokaty I-VI, otrzymali puchary, dyplomy, nagrody rzeczowe oraz nagrody specjalne od przyjaciół i sponsorów przedsięwzięcia. Organizując tak szeroko zakrojone przedsięwzięcie, jako organizatorzy nigdy nie zapominamy również o najmłodszych. Co roku przygotowujemy biegi dziecięce i młodzieżowe w licznych kategoriach: klasy I-II SP, klasy III-IV SP, klasy V-VI SP i klasy VII-VII SP.

Każdy zawodnik po ukończonym biegu otrzymał pamiątkowy medal. Najbardziej przyjemnym akcentem biegów najmłodszych był bieg wróżek i elfów, który podbił serca kibiców niesamowitymi strojami i entuzjazmem startujących w nim dzieci. W specjalnie przygotowanym dla zawodników, kibiców i mieszkańców miasta programie zapewniliśmy nieodpłatną strefę rekreacyjną dla dzieci i konkurs z nagrodami. W szczególnym momencie, jakim jest zakończenie obchodów jubileuszu 600-lecia naszego miasta, w dniu zawodów zaszczycili nas również swoją obecnością przedstawiciele władz Mińska Mazowieckiego, delegacje miast partnerskich oraz specjalny gość imprezy Marcin Lewandowski, wielokrotny mistrz Polski i Europy w biegach na 800 i 1500 m. Kolejna odsłona mińskich biegów ulicznych została zaplanowana na 28 maja 2023 roku.

mat. MOSiR w Mińsku Mazowieckim

Olimpiada przedszkoli

W dniach 8 oraz 10 czerwca na stadionie przy ul. Budowlanej odbyła się kolejna Olimpiada Przedszkoli. 8 czerwca do rywalizacji przystąpiły przedszkola publiczne, natomiast dwa dni później przeprowadzono zmagania dla placówek niepublicznych.

Do środowych rywalizacji zgłosiło się 13 drużyn, a w piątkowych zmaganiach udział wzięło 6 reprezentacji. Reprezentacje liczyły 16 zawodników (8 dziewczynek i 8 chłopców), a w przypadku mniejszej liczby osób chętni śmiałkowie wykonywali zadania 2 razy. Podczas zawodów młodzi sportowcy zmierzyli się z siedmioma ciekawymi i różnorodnymi konkurencjami sportowymi, takimi jak: bieg sztafetowy, slalom z przeszkodami, bieg w workach, bieg z woreczkiem na głowie, zakładanie ringo na pachołki oraz skok w dal. Jedna z konkurencji przeznaczona była dla opiekunek przedszkolnych – musiały wykazać się umiejętnością kręcenia hula hop i żonglowania głową ogromną piłką. Zmagania poprzedził uroczysty przemarsz z flagą olimpijską. Po kilku godzinach zabawy i sportowej rywalizacji wyłoniono zwycięzców. Wśród przedszkoli miejskich tryumfowali reprezentanci Przedszkola Miejskiego nr 2, natomiast podczas piątkowych zmagań zwyciężyły przedszkolaki z Klubu Malucha. Wszyscy uczestnicy zostali uhonorowani upominkami i pamiątkowymi medalami. Olimpiada Przedszkoli każdego roku wpisana jest w obchody Dnia Dziecka. Odbyła się przy pięknej słonecznej pogodzie i oklaskach zgromadzonych na obiekcie MOSiR kibiców. Do zobaczenia za rok!

mat. MOSiR w Mińsku Mazowieckim

Brazylijskie Jiu Jitsu dla dzieci i młodzieży

7 maja nasze miasto było gospodarzem piątej edycji Mistrzostw Polski w Brazylijskim Jiu-Jitsu dedykowanych dzieciom i młodzieży. Wydarzenie sportowe rozgrywało się na hali sportowej w Szkole Podstawowej nr 1.

W zawodach sportowych wzięło udział ponad 30 przedstawicieli mińskiego Grapplera. Na sześciu matach stoczono ponad 500 pojedynków w formule GI – kimona. Pasjonaci tego sportu przyjechali m.in. z: Rzeszowa, Suwałk, Olsztyna czy Łodzi. Najmłodsi uczestnicy mieli 5 lat. Wszyscy zawodnicy otrzymali dyplomy i okazjonalne medale, a najlepsi personalizowane koszulki i czapeczki.

Reprezentantom organizatorów udało się wywalczyć następujące medale:

Złoto: Krzysiek Pióro, Daria Pasiak, Aleksander Wąsowski, Ivan Novyk.

Srebro: Andrzej Frankiewicz, Jarek Bodecki, Laura Pachacz, Maksymilian Pachacz, Bartosz Pyrka

Brąz: Kacper Pernach, Kacper Horoszko, Antoni Rosa, Aleksander Kozłowski, Bartek Pietrasik

mat. KW GRAPPLER

Debiuty grapplerów na ADCC

23-24 kwietnia zawodnicy MKS MMA Team wzięli udział w Mistrzostwach Polski ADCC. Turniej organizowany był na hali OSiR na warszawskich Włochach przez sportową Fundację FlowFighters.

To największa impreza w Polsce skupiająca swym zasięgiem zawodników uprawiających takie sporty chwytane jak: judo, zapasy, bjj, sambo, mma, catch wrestling czy luta livre. W zawodach zdecydowało się wziąć udział ponad 1200 przedstawicieli klubów z całej Polski, co jednoznacznie świadczy o wysokim poziomie sportowym turnieju.

Z mińskiego Grapplera w zawodach wystartowali: Jarosław Bodecki, Antoni Rosa, Andrzej Frankiewicz, Bartosz Czerwiński, Wojtek Wocial i Kamil Kliczbor. Dla wszystkich był to pierwszy start w zawodach ADCC. Najbliżej zdobycia medalu byli: Jarek Bodecki w kategorii juniorzy 45 kg i Kamil Kliczbor w kategorii master 2 zaawansowani -83 kg, którzy ostatecznie zajęli 4. miejsce. Andrzej Frankiewicz i Antek Rosa dotarli do ćwierćfinału, ale oboje musieli uznać wyższość swoich przeciwników. Bartek Czerwiński przegrał walkę w dogrywce, zaś Wojtek Wocial odpadł z turnieju po drugiej walce. - Zarówno liczba zawodników, jak i wysoki poziom imprezy były imponujące, tym bardziej cieszy bardzo dobry debiut mińskich grapplerów. – podsumował „Zły trener" Marcin Frankiewicz.

Mat. MKS MMA Team

Mińscy judocy walczyli w Skierniewicach

4 czerwca w Skierniewicach miał miejsce Ogólnopolski Turniej Judo dzieci, w którym z UKS Judo KONTRA uczestniczyło 5 zawodników. Wspaniale zaprezentowali się bracia Kamil i Artur Girndt. Obaj zdobyli w swoich kategoriach wagowych srebrne medale.

Kamil w kategorii dzieci U10 (rocznik 2013-14) w wadze 28 kg wygrał 3 walki. Artur w kategorii dzieci U12 (rocznik 2011-12), waga 42 kg wygrał 4 walki.

Równie wspaniale wypadł w kategorii U14 (roczni 2009-10) Jevhenii Pylayiev, waga 55 kg, zdobywając brązowy medal.

Po jednej walce wygrali bracia Jan i Stanisław Nowik. Pierwszy w wadze 35 kg w kategorii U12, a drugi w wadze 50 kg w kategorii U14.

mat..Zdzisław Wiącek, UKS Judo KONTRA

Kickboxerski weekend dla Walhalli

W dniach 3-5 czerwca w Bałtowie drużyna mińskich kickboxerów brała udział w Mistrzostwach Polski w Kickboxingu w Formule Light Contact z ramienia Polskiego Związku Kickboxingu. Była to największa impreza krajowa kickboxingu dla kadetów w Formule Light Contact, na którą zgłosiło się blisko 600 zawodników z całego kraju, aby walczyć o tytuł najlepszego kickboxera w Polsce.

Z mińskiego klubu Walhalla oddelegowano 6 kadetów, którzy osiągnęli następujące rezultaty.

Jakub Wąsowski po zaciętym pojedynku w kategorii - 69 kg uległ w pierwszej walce rywalowi minimalną przewagą punktową. Michał Wąsiewicz wygrał pierwsza walkę 3:0, lecz w kolejnym pojedynku uległ przeciwnikowi i nie przeszedł do strefy medalowej, była to jego pierwsza wygrana walka rangi Mistrzostw Polski. Oskar Pechcin wygrywa pierwszą walkę przed czasem na początku 2. rundy przewagą punktową, niestety wejście do ćwierćfinału przegrał walką z dużo większym zawodnikiem, który wygrał całą konkurencję. Rafał Wilczek po zaciętej walce wygrał wejście do ćwierćfinału, ostatecznie zdobywając 3. miejsce.

Marika Morelowska po dość długiej przerwie treningowej spowodowanej kontuzją kolana wygrywa 2 walki, z czego pierwszą w 18. sekundzie. Ostatecznie zdobywa 3. miejsce w swojej kategorii po przegranej walce z mistrzynią Polski. Aleksander Ruta, fenomenalny zawodnik, po 4 pojedynkach, z czego większość zakończyła się przed czasem, zdobywa złoty medal i po raz kolejny uzyskał tytuł Mistrza Polski w Kickboxingu w Formule Light Contact. Podczas turnieju odbył się również bieg charytatywny I Punisher RUN dla Marka Piotrowskiego, w którym oczywiście brała udział nasza drużyna wraz z trenerami.

Serdeczne podziękowania dla trenera Kamila Chłopika i Weroniki Chłopik za pomoc techniczną na wyjeździe i opiekę nad zawodnikami. Podziękowania za wyjazd należą się również naszym partnerom i sponsorom, bez których wyjazd by się nie odbył: firmie KOMA Dębe Wielkie za sponsoring zawodników, Miastu Mińsk Mazowiecki za dofinansowanie do wyjazdu, firmie Carolina Toyota Wesoła za pomoc przy wyjeździe.

mat. klubu Walhalla

Mistrzostwa Europy w TAEKWON-DO

W dniach 26 kwietnia - 1 maja w Porec w Chorwacji odbyły się XXXVI Mistrzostwa Europy Seniorów i XXVII Mistrzostwa Europy Juniorów w Taekwon-Do ITF. W zawodach wzięło udział 593 zawodników z 28 krajów - w tym reprezentacja narodowa Polski.

Reprezentacja Polski przywiozła z mistrzostw 38 medali - 7 złotych, 16 srebrnych i 15 brązowych. Polacy zajęli 3. miejsce w generalnej klasyfikacji medalowej imprezy za reprezentacjami Rumunii i Norwegii.

W Kadrze Polski znalazło się czworo przedstawicieli Mińskiego Klubu Sportowego TAEKWON-DO: Mistrz Jacek Łuniewski VIII DAN jako jeden z dwóch trenerów kobiecej reprezentacji, Julia Kawka III DAN w kadrze seniorskiej oraz Cezary Gąsior I DAN, Karolina Łuniewska I DAN i Helena Kędziora I DAN w kadrze juniorów.

Mińscy sportowcy zdobyli na Mistrzostwach Europy 6 medali.

Karolina Łuniewska zdobyła tytuł Mistrzyni Europy w konkurencji drużynowych technik specjalnych juniorek oraz tytuł Wicemistrzyni Europy w konkurencji drużynowych układów formalnych juniorek.

Cezary Gąsior zdobył tytuł Wicemistrza Europy w konkurencji drużynowych technik specjalnych juniorów oraz brązowy medal w konkurencji drużynowych układów formalnych juniorów.

Julia Kawka wywalczyła wraz ze swoimi koleżankami tytuł Mistrzyń Europy w konkurencji drużynowych technik specjalnych seniorek.

Karolina Łuniewska i Helena Kędziora zdobyły wspólnie brązowy medal w konkurencji walk aranżowanych juniorek.

Podopieczne Mistrza Jacka Łuniewskiego zdobyły w Chorwacji w sumie 21 medali, w tym 6 tytułów Mistrzyń Europy, natomiast drużyna seniorek została najlepszą drużyną całych mistrzostw.

Ponadto w mistrzostwach, w roli arbitra zawodów, uczestniczył Karol Łuniewski IV DAN – sędzia klasy międzynarodowej federacji ITF.

Wszystkim klubowiczom gratulujemy udziału i wyników w Mistrzostwach Europy!

mat. klubu MKS TAEKWON-DO

Podopieczni Jacka Łuniewskiego z kolejnymi medalami

28-29 maja w Radzyniu Podlaskim odbyły się XXIX Mistrzostwa Polski Juniorów Młodszych w Taekwon-Do ITF zorganizowane przez Polski Związek Taekwon-Do.Impreza zgromadziła 363 zawodników z 51 klubów z całej Polski zrzeszonych w PZTKD.

Wśród uczestników zawodów znalazła się trzynastoosobowa reprezentacja Mińskiego Klubu Sportowego TAEKWON-DO pod opieką Mistrza Jacka Łuniewskiego VIII DAN, której zawodnicy zdobyli w sumie 13 medali: 6 złotych, 4 srebrne i 3 brązowe. Tytuły Mistrzów Polski zdobyli: Natalia Kuć 1 KUP w konkurencji układów formalnych stopni 1 KUP - II DAN i w walkach w kategorii do 50 kg, Maciej Pieńkowski 2 KUP w konkurencji układów formalnych stopni 6-2 KUP i w konkurencji technik specjalnych, Julia Michalik 2 KUP w konkurencji układów formalnych stopni 6-2 KUP oraz Maciej Połaski 3 KUP w walkach w kategorii do 52 kg.

Wicemistrzami Polski zostali: Maciej Pieńkowski 2 KUP w walkach w kategorii pow. 70 kg, Julia Michalik 2 KUP w walkach w kategorii do 46 kg, Patryk Wąsowski 3 KUP w konkurencji układów formalnych stopni 6-2 KUP i Michał Branicki 2 KUP w walkach w kategorii do 58 kg.

Brązowe medale Mistrzostw Polski zdobyli: Maksymilian Kuźmicz 3 KUP w konkurencji układów formalnych stopni 6-2 KUP, Maciej Połaski 3 KUP w konkurencji układów formalnych stop-

ni 6-2 KUP oraz Dawid Krupa 6 KUP w walkach w kategorii do 46 kg.

Ponadto Miński Klub Sportowy TAEKWON-DO zajął 1. miejsce w klasyfikacji medalowej zawodów, a Natalia Kuć i Maciej Pieńkowski otrzymali tytuły najlepszych zawodników mistrzostw.

W zawodach, zbierając doświadczenie startowe, wzięli także udział: Mateusz Gajewski, Magdalena Loska, Wiktoria Owczarska, Wiktoria Szczepańska i Michał Topczewski oraz jako sędziowie: Karol Łuniewski IV DAN, Jarosław Nowak I DAN, Piotr Kuźmicz I DAN oraz Andrzej Gusiew 1 KUP.

mat. klubu MKS TAEKWON-DO

II Mistrzostwa Polski Służb Mundurowych

11 czerwca nasze miasto było gospodarzem II Mistrzostw Polski Służb Mundurowych w Brazylijskim Jiu Jitsu. Zawody były dedykowane przedstawicielom służb z całej Polski. Do rywalizacji na macie stawili się reprezentanci różnych formacji: policji, wojska, straży pożarnej i granicznej. Zaproszenie przyjęli funkcjonariusze jednostek m.in.: z Sosnowca, Gdyni, Lublińca, Ustronia, Kielc, Radomia, Stargardu, Szczecina, Rzeszowa, Giżycka, Węgorzewa, Leska, Lublina, Żor, Siedlec, Gorzowa Wielkopolskiego, Bydgoszczy, Grudziądza, Białegostoku, Olsztyna, Częstochowy, Międzyrzecza, Wędrzyna.

Turniej rozgrywany był w dwóch formułach: kimona – GI i bez kimon - NO GI.

Reprezentanci naszego klubu uzyskali następujące wyniki.

Jarosław Całka zdobył dwukrotnie złoto w kategorii: NO GI Master niebieskie pasy -91,5 kg oraz GI Master niebieskie pasy – 94,3 kg.

Piotr Pióro zajął dwukrotnie 2. miejsce w kategorii NO GI Master niebieskie pasy -85,5 kg oraz w GI Master niebieskie pasy -88,3 kg.

Piotr Mruzek zajął 3. miejsce w kategorii NO GI master białe pasy +97,5 kg oraz 2. lokatę w kategorii białe pasy +100,5 kg.

Zwycięzcy otrzymali okolicznościowe medale, a najlepsi nagrody rzeczowe. Gratulujemy świetnego wyniku! Serdecznie dziękujemy za wsparcie inicjatywy dyrektorowi Departamentu Edukacji Publicznej i Sportu Urzędu Marszałkowskiego Mirosławowi Krusiewiczowi, staroście mińskiemu Antoniemu Janowi Tarczyńskiemu, burmistrzowi Marcinowi Jakubowskiemu, prezesowi MOSiR Spółka z o.o. Robertowi Smudze i wszystkim klubowiczom zaangażowanym w organizację wydarzenia.

mat. KW Grappler

Uchwały podjęte na sesjach Rady Miasta Mińsk Mazowiecki

XLIV sesja Rady Miasta - 9 maja 2022 r.

1. Uchwała Nr XLIV.408.2022 Rady Miasta Mińsk Mazowiecki z dnia 9 maja 2022 r. w sprawie zmian w budżecie Miasta Mińsk Mazowiecki na rok 2022;
2. Uchwała Nr XLIV.409.2022 Rady Miasta Mińsk Mazowiecki z dnia 9 maja 2022 r. w sprawie zmiany Wieloletniej Prognozy Finansowej Miasta Mińsk Mazowiecki na lata 2022 – 2033;
3. Uchwała Nr XLIV.410.2022 Rady Miasta Mińsk Mazowiecki z dnia 9 maja 2022 r. w sprawie ustalenia wysokości ekwiwalentu pieniężnego dla strażaków ratowników ochotniczych straży pożarnych;
4. Uchwała Nr XLIV.411.2022 Rady Miasta Mińsk Mazowiecki z dnia 9 maja 2022 r. zmieniająca uchwałę w sprawie określenia zakresu pomocy obywatelom Ukrainy w związku z konfliktem zbrojnym na terytorium tego państwa;
5. Uchwała Nr XLIV.412.2022 Rady Miasta Mińsk Mazowiecki z dnia 9 maja 2022 r. w sprawie przekazania skargi do Wojewódzkiego Sądu Administracyjnego w Warszawie.

XLV sesja Rady Miasta - 20 czerwca 2022 r.

1. Uchwała Nr XLV.413.2022 Rady Miasta Mińsk Mazowiecki z dnia 20 czerwca 2022 r. w sprawie wotum zaufania dla Burmistrza Miasta Mińsk Mazowiecki;
2. Uchwała Nr XLV.414.2022 Rady Miasta Mińsk Mazowiecki z dnia 20 czerwca 2022 r. w sprawie zatwierdzenia rocznego sprawozdania finansowego Miasta Mińsk Mazowiecki wraz ze sprawozdaniem z wykonania budżetu za rok 2021;
3. Uchwała Nr XLV.415.2022 Rady Miasta Mińsk Mazowiecki z dnia 20 czerwca 2022 r. w sprawie absolutorium dla Burmistrza Miasta Mińsk Mazowiecki z tytułu wykonania budżetu za rok 2021;
4. Uchwała Nr XLV.416.2022 Rady Miasta Mińsk Mazowiecki z dnia 20 czerwca 2022 r. w sprawie zmian w budżecie Miasta Mińsk Mazowiecki na rok 2022;
5. Uchwała Nr XLV.417.2022 Rady Miasta Mińsk Mazowiecki z dnia 20 czerwca 2022 r. w sprawie zmiany Wieloletniej Prognozy Finansowej Miasta Mińsk Mazowiecki na lata 2022 – 2033;
6. Uchwała Nr XLV.418.2022 Rady Miasta Mińsk Mazowiecki z dnia 20 czerwca 2022 r. w sprawie określenia trybu postępowania o udzielenie dotacji celowej dla stowarzyszeń ogrodowych prowadzących rodzinne ogrody działkowe na terenie Miasta Mińsk Mazowiecki, a także sposobu jej rozliczania i sposobu kontroli wykonywania zleconego zadania;
7. Uchwała Nr XLV.419.2022 Rady Miasta Mińsk Mazowiecki z dnia 20 czerwca 2022 r. w sprawie niedochodzenia należności o charakterze cywilnoprawnym, przypadających Miastu Mińsk Mazowiecki lub jego jednostkom organizacyjnym;
8. Uchwała Nr XLV.420.2022 Rady Miasta Mińsk Mazowiecki z dnia 20 czerwca 2022 r. w sprawie regulaminu udzielania pomocy materialnej o charakterze socjalnym dla uczniów zamieszkałych na terenie Miasta Mińsk Mazowiecki;
9. Uchwała Nr XLV.421.2022 Rady Miasta Mińsk Mazowiecki z dnia 20 czerwca 2022 r. w sprawie przyjęcia Planu działań na rzecz zrównoważonej energii i klimatu (SECAP) dla Miasta Mińsk Mazowiecki do 2030 roku;
10. Uchwała Nr XLV.422.2022 Rady Miasta Mińsk Mazowiecki z dnia 20 czerwca 2022 r. zmieniająca uchwałę w sprawie wyznaczenia obszaru i granic aglomeracji Mińsk Mazowiecki;
11. Uchwała Nr XLV.423.2022 Rady Miasta Mińsk Mazowiecki z dnia 20 czerwca 2022 r. w sprawie miejscowego planu zagospodarowania przestrzennego miasta Mińsk Mazowiecki – Obszar B;
12. Uchwała Nr XLV.424.2022 Rady Miasta Mińsk Mazowiecki z dnia 20 czerwca 2022 r. zmieniająca uchwałę w sprawie ustalenia zasad korzystania z niestrzeżonego parkingu miejskiego przy ul. Tadeusza Kościuszki zlokalizowanego na terenie niebędącym drogą publiczną oraz wysokości opłat za parkowanie;
13. Uchwała Nr XLV.425.2022 Rady Miasta Mińsk Mazowiecki z dnia 20 czerwca 2022 r. w sprawie planu nadzoru nad żłobkami, klubami dziecięcymi, podmiotami zatrudniającymi dziennych opiekunów oraz nad dziennymi opiekunami;
14. Uchwała Nr XLV.426.2022 Rady Miasta Mińsk Mazowiecki z dnia 20 czerwca 2022 r. zmieniająca uchwałę w sprawie wprowadzenia regulaminu przyznawania i wypłacania dodatków do wynagrodzenia dla nauczycieli w szkołach prowadzonych przez Miasto Mińsk Mazowiecki oraz zmian w Regulaminie określającym tryb i kryteria przyznawania nagród dla nauczycieli ze specjalnego funduszu nagród za ich osiągnięcia dydaktyczno wychowawcze;
15. Uchwała Nr XLV.427.2022 Rady Miasta Mińsk Mazowiecki z dnia 20 czerwca 2022 r. w sprawie określenia średniej ceny jednostki paliwa w Mieście Mińsk Mazowiecki na rok szkolny 2022/2023;
16. Uchwała Nr XLV.428.2022 Rady Miasta Mińsk Mazowiecki z dnia 20 czerwca 2022 r. w sprawie rozpatrzenia skargi na działalność Dyrektora Szkoły Podstawowej Nr 6 im. Henryka Sienkiewicza w Mińsku Mazowieckim.

Pełna treść uchwał Rady Miasta oraz załączniki do uchwał znajdują się do wglądu na stronie internetowej BIP Urzędu Miasta: www.bip.minsk-maz.pl oraz w Biurze Rady Miasta, pok. 115 w Urzędzie Miasta.

INFORMACJE z Zarządu Gospodarki Komunalnej

Wydział Zieleni Zarządu Gospodarki Komunalnej w Mińsku Mazowieckim w kwietniu realizował nasadzenia kilkudziesięciu sztuk drzew (lipy, czeremchy, graby, świerki) i krzewów (śnieguliczki, kaliny i bzu czarnego) w miejskim parku.

Wiosenne nasadzenia na miejskich kwietnikach bogate były w pachnące bratki w kolorach naszego miasta. Na Pl. Dworcowym utworzony został kwietny kobierzec z motywem herbu Mińska Mazowieckiego. Na rondach pojawiły się wielobarwne kompozycje bratków.

W związku z zakończeniem obchodów 600-lecia nadania praw miejskich dużo uwagi poświęcono przygotowaniu terenów zieleni. Stworzono miniukwiecenia w kolorach barw narodowych pod tablicami przy alejkach z nazwami miast partnerskich, w parku uzupełniono nasadzenia krzewów azaliami, przystosowano do nasadzeń donice w witaczu miasta i zaaranżowano je trawami ozdobnymi, obkoszono alejki w parku miejskim.

W ramach akcji „600 drzew na 600-lecie miasta" zasadzone i zabezpieczone zostały w wyznaczonych lokalizacjach takie drzewa, jak: kwitnące jabłonie, wiśnie oraz sosny.

W maju zrealizowano projekt nasadzeń na nowym terenie przy Galerii Dąbrówki. Na działce miasta pojawiły się drzewa czeremchy, liczne krzewy tawulca, trzmieliny, derenia i bylin – kocimiętki.

Z początkiem czerwca pojawiły się kolejne nasadzenia z roślin jednorocznych na terenach zieleni miejskiej. Białe i różowe pelargonie w skrzynkach ozdabiają Most Himilsbacha oraz parkowe mostki. Obsadzono kwietniki przy Urzędzie Miasta, na Pl. Stary Rynek, Pl. Kilińskiego, na rondzie gen. Hallera begonią, werbeną, wiecznikiem, szałwią, komarzycą. Rozstawione zostały bogato nasadzone donice kaskadowe, w centrum miasta powieszono kompozycje kwiatowe w amplach, a betonowe donice na Pl. Dworcowym i Pl. Stary Rynek zyskały ukwiecenia z begonii, pelargonii i komarzycy.

Miejsca pamięci zaakcentowane zostały przez biało-czerwone kwiaty w donicach, kaskadach i na kwietniku np. Pl. Lotników Polskich.

Skwer Prezydenta Ryszarda Kaczorowskiego zyskał nową szatę z białych begonii, w donicach pojawiły się pelargonie, a ozdobne trawy wzbogaciły zieloną rabatę z kul bukszpanowych.

Aktualnie trwa modernizacja terenu zieleni przy parkingu na ul. Kościuszki, pojawiły się tam nowe nasadzenia z bylin (liliowiec, kocimiętka, juka) i krzewów.

Wydział Zieleni ZGK

Lipiec '22

M:DK
MIŃSK MAZOWIECKI

2 SOBOTA — godz. 21⁰⁰ wstęp wolny
WAKACYJNE KINO PLENEROWE
NA NOŻE
REŻ. RIAN JOHNSON

3 NIEDZIELA — godz. 19⁰⁰ wstęp wolny
WAKACYJNA SCENA PLENEROWA / KONCERT
LORD BISHOP ROCKS Z ZESPOŁEM

4 PONIEDZIAŁEK — godz. 19⁰⁰-20⁰⁰ wstęp wolny
WAKACYJNE WARSZTATY
JOGA W PLENERZE
JA. SZKOŁA JOGI I SAMOROZWOJU

4 - 8 PONIEDZIAŁEK - PIĄTEK — godz. 10⁰⁰ -14⁰⁰ bilet: 25 zł/dzień
WAKACJE W PAŁACU
WAKACJE Z PSZCZOŁAMI ...I NIE TYLKO
4.07 WARSZTATY PSZCZELARSKIE
5.07 WARSZTATY LEŚNE I EKOLOGICZNE
6.07 WARSZTATY MUZYCZNE
7.07 WARSZTATY HISTORYCZNE I ARCHEOLOGICZNE
8.07 WARSZTATY ŻYCIE NA WSI

9 SOBOTA — godz. 21⁰⁰ wstęp wolny
WAKACYJNE KINO PLENEROWE
POZNAJMY SIĘ JESZCZE RAZ
REŻ. NICOLAS BEDOS

10 NIEDZIELA
godz. 9⁰⁰- 14⁰⁰ wstęp wolny
WYPRZEDAŻ GARAŻOWA I ANTYKWARYCZNA
PARK HANDLOWY ALEJA

godz.16⁰⁰ wstęp wolny
WAKACYJNA SCENA DZIECIĘCA / SPEKTAKL
PRZEBÓJ LATA, CZYLI SKRZYDLATY ODLOT
TEATR KULTURESKA

godz.19⁰⁰ wstęp wolny
WAKACYJNA SCENA PLENEROWA / KONCERT
A TRAVÉS DEL HUMO
CRISTO OSORIO I BOGUMIŁA DELIMATA

11 PONIEDZIAŁEK — godz. 19⁰⁰-20⁰⁰ wstęp wolny
WAKACYJNE WARSZTATY
JOGA W PLENERZE
JA. SZKOŁA JOGI I SAMOROZWOJU

16 SOBOTA — godz. 21⁰⁰ wstęp wolny
WAKACYJNE KINO PLENEROWE
PARASITE
REŻ. BONG JOON-HO

17 NIEDZIELA
godz.16⁰⁰ wstęp wolny
WAKACYJNE ZPT-Y
WARSZTATY WIKLINIARSKIE

godz.19⁰⁰ wstęp wolny
WAKACYJNA SCENA PLENEROWA / KONCERT
PRZEDWIECZÓR
BASIA MAJEWSKA, RADEK LASKOWSKI

18 PONIEDZIAŁEK — godz. 19⁰⁰-20⁰⁰ wstęp wolny
WAKACYJNE WARSZTATY
JOGA W PLENERZE
JA. SZKOŁA JOGI I SAMOROZWOJU

23 SOBOTA — godz. 21⁰⁰ wstęp wolny
WAKACYJNE KINO PLENEROWE
O PÓŁNOCY W PARYŻU
REŻ. WOODY ALLEN

24 NIEDZIELA
godz. 9⁰⁰- 14⁰⁰ wstęp wolny
WYPRZEDAŻ GARAŻOWA I ANTYKWARYCZNA
PARK HANDLOWY ALEJA

godz.19⁰⁰ wstęp wolny
WAKACYJNA SCENA PLENEROWA / KONCERT
ZIMA W ŚRODKU LATA
CAROLINE BRAZAVSKY, MICHAŁ SZCZERBIEC, TOMEK ZAWADZKI, KAROL TOMASZEWSKI

25 PONIEDZIAŁEK — godz. 19⁰⁰-20⁰⁰ wstęp wolny
WAKACYJNE WARSZTATY
JOGA W PLENERZE
JA. SZKOŁA JOGI I SAMOROZWOJU

30 SOBOTA — godz. 21⁰⁰ wstęp wolny
WAKACYJNE KINO PLENEROWE
CZARNY MERCEDES
REŻ. JANUSZ MAJEWSKI

31 NIEDZIELA
godz. 16⁰⁰ wstęp wolny
WAKACYJNA SCENA DZIECIĘCA / SPEKTAKL
WŁAŚNIE LECI SHOW DLA DZIECI
KRAKOWSKIE BIURO PROMOCJI KULTURY I TEATR MAŁGO

godz.19⁰⁰ wstęp wolny
WAKACYJNA SCENA PLENEROWA / KONCERT
SUPER TRIO
JERZY STYCZYŃSKI, JACEK KRZAKLEWSKI, WOJCIECH HOFFMANN, WITEK ŁUKASZEWSKI

M:DK WWW.MDKMM.PL MDK_MINSK_MAZ /MDKMMZ WWW.EKOBILET.PL
MIEJSKI DOM KULTURY UL. WARSZAWSKA 173 MIŃSK MAZOWIECKI tel. 25 758 39 17 e-mail: mdk@mdkmm.pl

Miejski Ośrodek Sportu i Rekreacji w Mińsku Mazowieckim sp. z o. o. zaprasza

2022 LATO Plenerowe

27 lipca
wycieczka do Farmy Iluzji
(patrz zasady naboru
na stronie www.mosir.org.pl)

10 lipca
darmowe dmuchańce dla dzieci
+ animacje
ul. Wyszyńskiego przy Aquaparku
12.00 - 16.00

31 lipca
darmowe dmuchańce dla dzieci
+ animacje nowy plac zabaw
na Serbinowie
przy ul. Warszawskiej 250
11.00-16.00

18/19 sierpnia
aktywny biwak
na Bobrowym Siedlisku w Chochole
(patrz zasady naboru
na stronie www.mosir.org.pl)

17 sierpnia
spływ kajakowy na Liwcu
z elementami painballa i survivalu
(patrz zasady naboru
na stronie www.mosir.org.pl)

21 sierpnia
10.00-15.00
darmowe dmuchańce dla dzieci
+ animacje
Plac Stary Rynek

zapisy od 28 czerwca 2022

mosir mińsk mazowiecki

ZASADY NABORU

www.mosir.org.pl

Miejski Ośrodek Sportu i Rekreacji w Mińsku Mazowieckim sp. z o. o. zaprasza

TURNIEJOWE LATO SPORTOWE

9.07.2022
Turniej tenisa stołowego

29.07 i 31.07.2022
Turniej dzikich drużyn
w piłce nożnej

7.08. 2022
Turniej badmintona

16-17. 07. 2022
Turniej siatkówki plażowej

7.08. 2022
Turniej koszykówki ulicznej

29.07.2022
Turniej tenisa ziemnego

mosir mińsk mazowiecki

Szczegóły w regulaminach turniejów na stronie
www.mosir.org.pl