MIM

ISSN 1507-4447 | BEZPŁATNA GAZETA SAMORZĄDOWA | NUMER 3 / 305 MAJ / CZERWIEC 2023

FOT. R. SZCZEPANKOWSKI

PODSUMOWANIE OBCHODÓW 50-LECIA OBOZOWANIA W LUBIATOWIE

STR. 11

ŁĄCZYMY POKOLENIA I POZNAJEMY EUROPĘ

STR. 27

VISIONS 2045 – SZKOŁY INICJATOREM DZIAŁAŃ NA RZECZ NEUTRALNOŚCI KLIMATYCZNEJ MIAST

STR. 28

WWW.MINSK-MAZ.PL ASTOMINSKMAZOWIECKI MINSK_MAZ MINSK_MAZOWIECKI @MINSKMAZOWIECKI

SPIS TREŚCI

TEMAT NUMERU – str. 4-6
To był przepiękny weekend urodzinowy!
IX Gala Alei Gwiazd Literatury
Kopernik 550

AKTUALNOŚCI – str. 7-14
232. Rocznica uchwalenia Konstytucji 3 Maja
Mazowsze pomaga
Kolejne, zielone działania miasta
Elektryczne autobusy coraz bliżej
W sieci BELC
Smart City czyli inteligentne miasto
Gratulacje dla mińskiej spółki PEC
Świętowali w Żandarmerii Wojskowej w Mińsku Mazowieckim
Akcja „Żonkile"
Podsumowanie obchodów 50-lecia obozowania w Lubiatowie
Adoptujemy jeże w Mińsku Mazowieckim!
„Z wielką mocą wiąże się wielka odpowiedzialność"
To było owocne spotkanie!
Razem przeciw depresji

DLA MIESZKAŃCA – str. 14-15
Będziemy ich mieć na oku...
Informacja / usuwanie azbestu /
Jak rozmawiać z dziećmi na trudne tematy

KULTURA STR. 16-25
Miejski Dom Kultury
Miejska Biblioteka Publiczna
Biblioteka Pedagogiczna
Muzeum Ziemi Mińskiej
Ela Sieradzińska & CostaNova
„Muzyka pędzlem malowana" – koncert edukacyjny
Śpiewajmy razem z seniorami

EDUKACJA STR. 26-31
Drużyna siłą dyrektora/dyrektorki
„Nie ma niepodległości bez europejskiej jedności"
Łączymy pokolenia i poznajemy Europę
U nas nie ma nudy!
Visions 2045
Ambitne ekolożki
XIX Wojewódzki Festiwal Piosenki i Poezji Obcojęzycznej
Konkurs literacki „Odcienie"
XI Konkurs Recytatorski Polskiej Poezji i Prozy
III spotkanie Muzyczne „Mińskie nutki Konstantego"
Teatrzyk „Trzy świnki" polsko-ukraińska integracja w PM nr 6

EUROPE DIRECT STR. 32-33
Dzień ziemi
Przyjemne z pożytecznym! Europejska gra miejska
Olimpiada wiedzy o Unii Europejskiej
Happening

SPORT STR. 34-37
Wyremontowane boisko już otwarte
Sukces mińskich koszykarzy
Spotkanie pokoleń rugby Mińsk Mazowiecki
Brevet Mińskie 200
ŻTC Bike Race 2023 i XV Memoriał Feliksa Rawskiego
III Mistrzostwa Polski Służb Mundurowych w Brazylijskim Jiu Jitsu
VI Mistrzostwa Polski w Brazyliskim Jiu Jitsu dla dzieci i młodzieży
Mińszczanie z 5 medalami z mistrzostw w Rumunii
Judo Baltic Cup
Walhalla z medalami

Z PRAC RADY MIASTA – str. 38
Uchwały podjęte na sesjach Rady Miasta Mińsk Mazowiecki

POLECAMY – str. 38-40

Szanowni Państwo

Każdy tydzień przekonuje mnie, jak wiele w naszym mieście się dzieje i jak utalentowani i pełni pasji są mińszczanie.

W naszym miejskim piśmie pokazujemy tylko ułamek relacji z wydarzeń, konkursów, spotkań, wernisaży i zawodów sportowych. Codziennie szkoły organizują konkursy artystyczne, stowarzyszenia zapraszają na ogólnopolskie turnieje, seniorzy prezentują swoje osiągnięcia, a tancerze dzielą się swoją dynamiczną energią.

Z pewnością wielkim wydarzeniem ostatnich tygodni były Dni Miasta nad Srebrną wraz z wyjątkową imprezą sportową jaką od lat jest orgaznizowana przez MOSiR Mazowiecka XV oraz IX Galą Alei Gwiazd Literatury z Jackiem Dukajem, na którą zaprasza mieszkańców MBP. Osobiście miałam przyjemność poprowadzić sentymentalny spacer historyczno-krajoznawczy „Wspomnienia znad Srebrnej", który zakończył się piknikiem w parku. Chciałam podziękować wszystkim jego uczestnikom za tak liczne przybycie, wspaniałą atmosferę, dzielenie się swoimi wspomnieniami. Ścieżka wzdłuż naszej skromnej rzeczki i park to ulubione miejsca rekreacji mińszczan. W ostatnich latach przeszły one znacząca rewitalizację, ich piękno i zieleń są naszym wspólnym dobrem. Zwracam się tu do Państwa z prośbą o przekazywanie dalej w świat, swoim dzieciom, wnukom, przyjaciołom wdzięczności za te miejsca wytchnienia. W czasach zmiany klimatu każdy skrawek zieleni to skarb, a w czasach konfliktów i kryzysów, każda ławka, na której możemy razem usiąść i porozmawiać to narzędzie budowania naszej lokalnej wspólnoty. Niech nie będzie nam obojętny papierek rzucony obok śmietniczki, reagujmy na akty wandalizmu, informujmy straż miejską, korzystajmy z aplikacji „NaprawmyTo", dbajmy o rośliny. Tylko nasze osobiste zaangażowanie może wpłynąć na tych, których nikt nie nauczył czerpania radości w obcowaniu z przyrodą. A pięknych miejsc będzie w mieście coraz więcej... Przed nami także kolejne imprezy. Lato rozpoczęliśmy muzycznie festiwalem M4M – Mińsk dla muzyki, muzyka dla Mińska (22-25 czerwca). To wyjątkowe plenerowe wydarzenie, które już od kilku lat odbywa się na dziedzińcu Pałacu Dernałowiczów jest prawdziwą muzyczną ucztą, podczas której każdy znajdzie coś dla siebie. Będzie też Planetobus z Centrum Nauki Kopernik. 1 sierpnia wraz z grupą „Opowieści z walizki" zaprosimy Państwa na wzruszającą opowieść „Wędrówka Nabu" J. Mikołajewskiego, a wakacje zakończy rekreacyjny piknik MOSiRu.

Tymczasem serdecznie zapraszam do lektury i życzę pięknego lata!

Magdalena Mól

STOPKA REDAKCYJNA: GAZETA SAMORZĄDOWA MIM

WYDAWCA:
Samorząd Miasta
Mińsk Mazowiecki
05-300 Mińsk Mazowiecki,
ul. Konstytucji 3 Maja 1,
tel. 25 759 53 31,
fax 25 758 40 25,
e-mail: info@umminskmaz.pl

REDAKTOR NACZELNA:
Magdalena Mól
SEKRETARZ RED.:
Alicja Cichoń
SKŁAD:
Ewa Głogowska
ZDJĘCIE NA OKŁADCE:
Rafał Szczepanowski

DRUK:
Drukarnia Nowator sp. z o.o. sp. k.,
ul. Siedlecka 192, Stok Lacki
08-110 Siedlce
tel. 25 63 240 94
e-mail: drukarnia@nowator.com

Redakcja zastrzega sobie prawo do zmian i skrótów w nadesłanych tekstach.

Gazeta Samorządowa MIM dostępna jest także w wersji elektronicznej na stronie internetowej miasta www.minsk-maz.pl.

Szanowni Państwo

Już wakacje! My jednak nie zwalniamy tempa. Korzystając z mniejszego ruchu na miejskich drogach, zaczęliśmy ich remonty tak, by w okresie wakacyjnym zająć się ulicami o największym natężeniu ruchu. Prosimy Państwa o wyrozumiałość i cierpliwość. Efekt prac niewątpliwie usprawni komunikację i poprawi komfort życia mieszkańców.

W obszarze kultury wakacje zaczęliśmy ogromną dawką dobrej muzyki i świetnej energii! Kilkudniowy Festiwal M4M to warsztaty, wystawa i koncerty.

O szczególną uwagę prosimy też mińskich seniorów. Dla mieszkańców Mińska Mazowieckiego w wieku 60+ przygotowaliśmy szereg bezpłatnych aktywności dzięki dofinansowaniu z budżetu Samorządu Województwa Mazowieckiego. Będą to m.in.: gimnastyka na basenie, wycieczki do muzeów, warsztaty kulinarne i artystyczne. Dokładne informacje o naborze uczestników znajdą Państwo na stronie internetowej miasta, w social mediach oraz na tablicy ogłoszeń przed wejściem do urzędu. Gorąco zachęcam do tej formy integracji lokalnej społeczności.

W ostatnich miesiącach obserwujemy w naszym mieście znaczące zwiększenie masy odbieranych odpadów komunalnych. Ma to niepokojące przełożenie na koszty funkcjonowania systemu gospodarki odpadami, ponieważ rozliczamy się za odebraną masę odpadów. O ile w przypadku zabudowy jednorodzinnej sytuacja jest zadowalająca, to w przypadku niektórych bloków wielorodzinnych segregacja odpadów praktycznie nie istnieje. Odpady budowlane, elektroodpady, śmieci pochodzące z działalności gospodarczych – wszystko to trafia do altan śmietnikowych. Zarówno do pojemników na odpady zmieszane, jak i do tych przeznaczonych na odpady segregowane.

Apeluję o świadome decyzje konsumenckie, które ograniczą wytwarzanie odpadów. Proszę o segregowanie śmieci zgodnie z przyjętymi w mieście zasadami. Jeśli poziom segregacji odpadów w mieście nie poprawi się znacząco, na miasto zostaną nałożone przez inspekcję ochrony środowiska wysokie kary, na które będziemy musieli się złożyć wszyscy.

Niespełna rok temu wspólnie świętowaliśmy oddanie do użytkowania terenu rekreacyjnego wybudowanego w ramach projektu Human Smart City. Miejsce to stworzyliśmy razem z Wami, mieszkańcami biorącymi udział w konsultacjach. Niestety, część użytkowników terenu skutecznie niweczy wspólne wysiłki, które odmieniły oblicze tego miejsca. Zdewastowane ławki, wyrwana kostka brukowa czy nagminne zaśmiecanie skutecznie zniechęcają do relaksu w tym miejscu.

Warto pamiętać, że wszyscy mamy wpływ na to jak wygląda nasze najbliższe otoczenie, dlatego reagujmy i powiadajmy miejskie służby (bezpłatny nr 986) lub policję (997).

BURMISTRZ MIASTA MIŃSK MAZOWIECKI
Marcin Jakubowski

To był przepiękny weekend urodzinowy!

Naukowy piknik w roku 550 urodzin patrona Mikołaja Kopernika w Szkole nr 1 dostarczył wrażeń nie tylko najmłodszym. Tak, edukacja może być wesoła i inspirująca! Aleja Gwiazd Literatury przy Miejskiej Bibliotece Publicznej wzbogaciła się o nową gwiazdę, a spotkanie z Jackiem Dukajem i koncert zespołu Motion Trio to były wydarzenia kulturalne z najwyższej półki.
Dla dobrostanu naszych mieszkańców bardzo ważny jest sport. Mazowiecka Piętnastka przygotowana przez MOSiR, już po raz kolejny pokazała jak bardzo lubimy ruch na świeżym powietrzu i wspólną rekreację. Na stadionie tłumnie stawili się zawodnicy i kibice.

W niedzielne popołudnie ruszyliśmy razem na miejski spacer pełen wspomnień, m.in. pisarki i poetki Krystyny Gucewicz. Nauczyliśmy się również rysować kredkami akwarelowymi podczas spotkania ze sztuką z pracowni "Do góry nogami" popijając orzeźwiającą wodę z saturatora PWiKu. Spacerując w ten ciepły weekend po mieście, mieszkańcy uśmiechali się czytając "Mińszczaszki" autorstwa Tadeusza Charmuszko, wydane w tomiku konkursowym pt. "Moje Miasto Mińsk Mazowiecki", których ekspozycję przygotowało Muzeum Ziemi Mińskiej. Możecie je jeszcze przeczytać przy placu Stary Rynek, w wejściu do parku od ulicy Warszawskiej, przy Dworcu PKP od ul. T. Kościuszki, przy ul. Siennickiej przy przejeździe kolejowym oraz w MZM Dział 7 PUL, ul. gen. K. Sosnkowskiego 4.
Radosny "Letni koncert rozrywkowy" Manufaktury dźwięku i Chóru MTM z Emilem Ławeckim i Michałem Śmigielskim zakończył Dni Miasta. Zgromadzeni w amfiteatrze MDK mieszkańcy usłyszeli życzenia od burmistrza Marcina Jakubowskiego, który poczęstował gości srebrnymi dukatami. Jak głosi legenda spoczywają od wieków na dnie naszej rzeczki Srebrnej.
Kto miał bystre oko i trochę wiedzy o Mińsku Mazowieckim, mógł także zdobyć urodzinowy upominek. Kartki z życzeniami i zagadką pojawiły się w kilkunastu miejscach w mieście.
Wszystkie te wydarzenia przyciągnęły rzesze mieszkańców.

Byliśmy razem! I to jest najwspanialszy prezent dla nas wszystkich z okazji urodzin naszego miasta. To były 602. urodziny Mińska Mazowieckiego!

Miejskim instytucjom dziękujemy za przygotowanie wydarzeń angażujących mieszkańców.

Jeśli chcecie na bieżąco wiedzieć co, gdzie i kiedy odbywa się w naszym mieście, koniecznie zainstalujcie w telefonie bezpłatną aplikację „My Local News". I obserwujcie Miasto Mińsk Mazowiecki w mediach społecznościowych. Namawiamy także do korzystania z kalendarza, który dzięki portalowi www.minskmaz.com można zasubskrybować wpisując w swojej aplikacji https://minskmaz.com/events.ics

Do zobaczenia na kolejnych wydarzeniach!

IX Gala Alei Gwiazd Literatury

27 maja Aleja Gwiazd Literatury wzbogaciła się o nową Gwiazdę, którą odsłonił Jacek Dukaj – znakomity pisarz, eseista i krytyk. Jest on autorem wielu powieści z gatunku fantastyki.

IX Galę Alei Gwiazd Literatury poprowadziła Miłka Skalska – dziennikarka i prezenterka telewizyjna. Dyrektor biblioteki Karolina Wieczorek powitała zgromadzoną publiczność.
Michał Cetnarowski – redaktor działu literatury polskiej w magazynie „Nowa Fantastyka" wygłosił laudację dla Gwiazdy i poprowadził spotkanie autorskie z Jackiem Dukajem. Wyjątkowy gość odebrał z rąk zastępcy burmistrza – Roberta Smugi oraz dyrektor biblioteki Karoliny Wieczorek statuetkę oraz został obdarowany „Portretem z pamięci" autorstwa Krzysztofa Rusieckiego.
Podczas Gali ogłoszone zostały wyniki konkursu Cosplay. Jury w składzie: Hanna Mrozowska, Paulina Foryś i Albert Bakuła przyznało I miejsce Sandrze Rybak, II miejsce Wiktorii Jastrzębskiej oraz III miejsce Zuzannie Jakubiak. Laureaci zostali zaproszeni na scenę i otrzymali nagrody z rąk pisarza.
W otoczeniu zebranych gości i przy dźwiękach muzyki zespołu Tool (ulubiona kapela naszego laureata) nastąpił najważniejszy moment Gali, czyli odsłonięcie Gwiazdy wmurowanej w chodnik przed budynkiem biblioteki.

Oprawa artystyczna wydarzenia została utrzymana w estetyce nawiązującej do literatury z gatunku fantastyki. Na plenerowej scenie wystąpił światowej sławy zespół akordeonowy Motion Trio, którego muzyka łączy brzmienia wschodnioeuropejskie z precyzją wielkich kompozytorów klasycznych.
W czasie Gali uczestnicy mogli nabyć książki laureata oraz wziąć udział w loterii, którą prowadziło Stowarzyszenie Miłośników Fantastyki "Mińska Gildia Fantastyki". Wydarzeniu towarzyszyła również wystawa poświęcona twórczości Jacka Dukaja.

Dziękujemy patronom wydarzenia Burmistrzowi Miasta Mińsk Mazowiecki, Stowarzyszeniu Bibliotekarzy Polskich, Wydawnictwu Literackiemu, Nowej Fantastyce oraz patronowi medialnemu – portalowi „Wirtualny Mińsk Mazowiecki". Partnerem wydarzenia był Samorząd Województwa Mazowieckiego.

Kopernik 550

W sobotę 27 maja w Szkole Podstawowej Nr 1 im. Mikołaja Kopernika w Mińsku Mazowieckim zgromadziły się prawdziwe tłumy. Powodem tego był Piknik Rodzinny „Naukowy Park Rozrywki Kopernik 550" zorganizowany z okazji 550. urodzin patrona szkoły.

Tak wielu atrakcji w jednym miejscu nikt się nie spodziewał. Szkoła została podzielona na sekcje, dzięki czemu każdy mógł znaleźć coś dla siebie.
Przy wejściu ustawiono ściankę umożliwiającą wykonanie zdjęcia z Mikołajem Kopernikiem. Wydarzenie otworzył niezwykły pokaz iluzjonisty. Następnie publiczność zebrana w hali sportowej obejrzała przepiękny, interaktywny pokaz baniek mydlanych. Dla miłośników współczesnego świata techniki w jednej z sal przygotowane zostały: ruchomy symulator łazika marsjańskiego oraz symulator lotu VR. Dużym zainteresowaniem cieszyły się również seanse w planetarium oraz interaktywna wystawa „Kosmos w zasięgu ręki" Mariusza Kulmy, wydawcy miesięcznika „Astronomia".
W salach na pierwszym piętrze niesamowitych wrażeń dostarczała możliwość pływania z rekinami oraz lotu balonem dzięki okularom 3D. Zwiedzający mogli wydrukować drukarką 3D koniczynkę przynoszącą szczęście oraz sprawdzić swoje umiejętności w zakresie obsługi długopisów 3D.
W pracowni biologicznej odkrywano tajemnice przyrody, a na drugim piętrze uczestnicy pikniku obserwowali i wykonywali doświadczenia chemiczne oraz brali udział w grze podłogowej z Kopernikiem.
Dopełnieniem wszystkich atrakcji były: kawiarenka, loteria fantowa i kącik artystyczny oraz występy Szkolnego Zespołu Tanecznego IMPRESS.
Piknik okazał się idealną okazją do spędzenia słonecznej soboty w ciekawy i aktywny sposób. Przyniósł uczestnikom wiele radości, satysfakcji i dostarczył nowych wiadomości.
Dziękujemy wszystkim, którzy przyczynili się do zorganizowania tego niezwykłego przedsięwzięcia.
Punkt Europe Direct Mińsk Mazowiecki był współorganizatorem wydarzenia w ramach obchodów Europejskiego Roku Umiejętności, który ma nadać nowy impuls uczeniu się przez całe życie i umożliwić Europejczykom przyczynianie się do transformacji ekologicznej i cyfrowej.
Sponsorami poszczególnych atrakcji Pikniku Rodzinnego „Naukowy Park Rozrywki Kopernik 550" byli: Punkt Europe Direct (ścianka z Kopernikiem), Studium Języków Obcych (pokaz baniek, symulatory), firma REMEX (symulatory), firma KOMA (występ iluzjonisty).

232. Rocznica uchwalenia Konstytucji 3 Maja

Serdecznie dziękujemy mieszkańcom za wspólne radosne świętowanie 232. rocznicy uchwalenia Konstytucji 3 Maja. W programie obchodów była msza święta w intencji ojczyzny w parafii NNMP, przemówienia burmistrza Marcina Jakubowskiego, posła na sejm Czesława Mroczka oraz byłego wojewody mazowieckiego, Jacka Kozłowskiego.

Prezes Związku Inwalidów Wojennych Rzeczypospolitej Polskiej Oddział w Mińsku Mazowieckim, Józef Jedynak, wręczył pamiątkowe odznaki oraz Odznaczenie Krzyż Związku Inwalidów Wojennych Rzeczypospolitej Polskiej. Po złożeniu kwiatów przez licznie przybyłe delegacje samorządów, instytucji, szkół i stowarzyszeń, na zakończenie części oficjalnej, przy dźwiękach Orkiestry Dętej Miasta Mińsk Mazowiecki odbyła się defilada z udziałem kompanii honorowej, pocztów sztandarowych i mieszkańców.
W części animacyjnej spotkania Muzeum Ziemi Mińskiej zaprosiło mińszczan do wspólnych fotografii z królem Stanisławem Augustem, szlachcianką i mieszczanką, a także do udziału w warsztatach herbacianych. MZM Dział 7 Pułku Ułanów Lubelskich prezentował karabin wręczony pułkowi pod czas święta 3 maja w 1939 roku, a Miejski Dom Kultury zapraszał do rysowania okolicznościowych grafik na chodniku przy fontannie. Miejska Biblioteka Publiczna przygotowała zajęcia z dekorowania pamiątkowych toreb, gry planszowe i zagadki.
Wydarzeniu towarzyszyła wystawa plenerowa Muzeum Historii Polski przybliżająca okoliczności powstania pierwszej w Europie, a drugiej na świecie ustawy zasadniczej. Wystawa pokazywała też dumę i radość towarzyszące uchwaleniu pionierskiego aktu prawnego, entuzjastyczne reakcje prasy zagranicznej, a także siłę, jaką do dziś, pamięć o Konstytucji 3 Maja daje Polakom.
To ważne byśmy w takim dniu manifestowali swoją obecnością jakie wartości są dla nas istotne. W Mińsku Mazowieckim doceniamy przeszłość i budujemy przyszłość. Wspólne świętowanie to okazja do rozmowy o demokracji i spotkania z mieszkańcami.

Serdeczne podziękowania za wsparcie i obecność przekazujemy przedstawicielom 23. Bazy Lotnictwa Taktycznego, Oddziału Specjalnego Żandarmerii Wojskowej, Centrum Szkolenia Żandarmerii Wojskowej, Komendy Powiatowej Policji, Straży Miejskiej, Hufca ZHP „Mazowsze", miejskich instytucji kultury MZM, MDK i MBP. Dziękujemy za oprawę artystyczną Orkiestrze Dętej Miasta Mińsk Mazowiecki, a za

zadbanie o zieleń mińskiemu ZGK. Miejsce zabezpieczył dla nas ZDiTM, a wodą częstował PWiK.
Uroczystość poprowadził Dyrektor Muzeum Ziemi Mińskiej Leszek Celej. Dziękujemy!

Z przemówienia burmistrza Miasta Marcina Jakubowskiego:
„Dla mnie osobiście najważniejszą wartością zagwarantowaną w konstytucji jest wolność. Wolność, która raz dana nie zawsze z nami pozostaje. I to wcale nie oznacza, że musi być nam odbierana siłą. Bywa, że sami godzimy się na to, aby tę wolność nam ograniczano. Śpiewał o tym Kazik Staszewski z zespołem Kult w latach osiemdziesiątych. „Wolność, po co Wam wolność, macie przecież tyle pieniędzy i będziecie ich mieć coraz więcej". Telewizja, pieniądze, przywileje... to wszystko w zamian za ograniczanie nam wolności. Wolności słowa, wolności wyznania, wolności wyboru, wolności sumienia.
To właśnie konstytucja daje nam gwarancję tego, aby żadną ustawą, rozporządzeniem czy innym aktem żadna władza nie mogła odebrać lub ograniczyć nam naszej wolności. To nasze najwyższe dobro. Dbajmy o nie i strzeżmy go."

Mazowsze pomaga

29 maja burmistrz Marcin Jakubowski oraz skarbniczka miasta Grażyna Stachowicz podpisali umowy na dofinansowanie z budżetu Samorządu Województwa Mazowieckiego działań miejskich:

- w ramach „Mazowieckiego Programu Wsparcia Zapobiegania Bezdomności Zwierząt – Mazowsze dla zwierząt 2023" – dofinansowanie **20 000 zł** (wartość zadania **40 000 zł**),
- w ramach „Mazowieckiego Instrumentu Aktywizacji Działkowców" – „Mazowsze dla działkowców 2023" – dofinansowanie **58 800 zł** (wartość zadania **164 000 zł**),
- w ramach programu „Mazowsze dla czystego powietrza 2023" - dofinansowanie **22 200 zł** (wartość zadania **29 600 zł**),
- w ramach Samorządowego Instrumentu Wsparcia Inicjatyw Rad Seniorów „Mazowsze dla Seniorów 2023" – dofinansowanie **58 800 zł** (wartość zadania **73 700 zł**).

Dzięki tym środkom nasze miasto będzie mogło zaproponować seniorom bardzo ciekawe zajęcia i duże wydarzenie, wesprzeć inwestycje w małych zielonych enklawach, jakimi są ogródki działkowe, zorganizować dla mieszkańców bezpłatne oznakowanie oraz kastrację psów i kotów właścicielskich czy opracować analizę ubóstwa energetycznego w Mińsku Mazowieckim.

W spotkaniu, które zorganizowano w Urzędzie Gminy Dębe Wielkie, wzięli udział samorządowcy z powiatu mińskiego, członkinie Zarządu Województwa Mazowieckiego Elżbieta Lanc i Janina Ewa Orzełowska oraz dyrektor Departamentu Edukacji Publicznej i Sportu w Urzędzie Marszałkowskim Mirosław Krusiewicz i zastępca dyrektora Departamentu Rolnictwa i Rozwoju Obszarów Wiejskich w Urzędzie Marszałkowskim Daniel Łaga.

Kolejne zielone działania miasta

Wojewódzki Fundusz Ochrony Środowiska i Gospodarki Wodnej w Warszawie

29 maja burmistrz Marcin Jakubowski i skarbniczka Grażyna Stachowicz podpisali umowy na dofinansowanie z budżetu Wojewódzkiego Funduszu Ochrony Środowiska i Gospodarki Wodnej w Warszawie takich miejskich działań, jak:

- usuwanie i unieszkodliwianie wyrobów zawierających azbest (**3 748 zł**, całkowita wartość **14 625,94 zł**),
- organizacja pikniku rodzinnego (**30 000 zł**, całkowita wartość **30 000 zł**), w ramach programu „Ekologiczny piknik rodzinny" (zadanie z zakresu edukacji ekologicznej),
- wymiana opraw oświetlenia ulicznego (**300 000 zł**, całkowita wartość **333 999,28 zł**) w ramach programu „Modernizacja oświetlenia oraz wymiana źródeł ciepła" (zadanie z zakresu ochrony powietrza).

Zadania zrealizowane będą w 2023 roku.

Narodowy Fundusz Ochrony Środowiska i Gospodarki Wodnej

Elektryczne autobusy coraz bliżej

17 maja koordynator kontraktu z ramienia miasta Rafał Czerechów oraz przedstawiciele Zarządu Dróg i Transportu Miejskiego w Mińsku Mazowieckim Sp. z o.o. Robert Zakrzewski i Antoni Mroczek uczestniczyli w odbiorze cząstkowym pierwszego wyprodukowanego dla naszego miasta w zakładach MAN w Starachowicach autobusu Lion's City 12E.

6 września 2022 roku miało miejsce podpisanie umowy między Miastem Mińsk Mazowiecki a MAN Truck & Bus Polska Sp. z o.o. z siedzibą w Wolicy na dostawę 6 nowych autobusów elektrycznych dla naszych mieszkańców. Po zakończeniu umowy z obecnym przewoźnikiem, operatorem komunikacji miejskiej będzie ZDiTM, który już przygotowuje praktyczne i wygodne rozwiązania informacji pasażerskiej.

Fot. UM Mińsk Maz.

W sieci BELC

Miasto Mińsk Mazowiecki zostało partnerem instytucji UE w sieci „Tworzenie Europy razem z samorządami lokalnymi" (BELC).

BELC to europejska sieć łącząca lokalnie wybranych polityków i polityczki w bezprecedensowy sojusz między władzami Unii i samorządami lokalnymi, którego celem jest ulepszenie przekazywania informacji na temat Unii Europejskiej. Przedstawicielką naszego miasta w sieci BELC jest Wiceprzewodnicząca Rady Miasta Barbara Reda. Projekt umożliwi lokalnym politykom i polityczkom współpracę oraz rozpowszechnianie informacji dotyczących tematów związanych z UE, które są istotne dla wyborców na poziomie lokalnym. Ponadto pomoże on zwiększyć poziom zaangażowania i zachęci do prowadzenia debat na temat kwestii dotyczących Europy oraz jej przyszłości. Głównym celem projektu jest stworzenie prawdziwej europejskiej sfery publicznej.

Smart city czyli inteligentne miasto

Smart city czyli inteligentne miasto. Takie, które wykorzystuje nowoczesne technologie, by zaspokajać potrzeby swoich mieszkańców. Odnosi się do zrównoważonego transportu, zmodernizowanych sieci wodociągowych, ciepłowniczych, wydajnych sposobów oświetlenia i ogrzewania. Dostrzega potrzeby różnych grup mieszkańców, młodych czy seniorów.

Nasze miasto wzmacnia swoje kompetencje w obszarze Smart city. Uczestniczymy wraz z dr. Sebastianem Grabowskim w międzynarodowym projekcie Fundacji BMW im. Herberta Quandta RISE Cities, w ramach którego promujemy w naszym mieście technologię BlockChain, zrównoważony rozwój i partycypację społeczną.

Z dumą przypominamy, że nasz projekt został wybrany jako jeden z 12 w całej Europie. Wiemy, jakie realne korzyści przynoszą nowoczesne rozwiązania. Zastępczyni burmistrza Katarzyna Łaziuk podczas konferencji Technology of Tomorrow miała okazję opowiedzieć o Mińsku Mazowieckim i realizowanych zadaniach w obszarze inteligentnych miast. W Europejskim Roku Umiejętności rozwijamy je w różnych obszarach. Do aktywności projektowej zapraszamy uczniów szkół podstawowych. 22 maja uczniowie uczestniczyli w inauguracji projektu realizowanego przez nasze miasto i Fundację ArchitectsPL. Mieliśmy przyjemność gościć Marcina Rzeteckiego - dyrektora zarządzającego największego w Europie centralno-wschodniej stowarzyszenia promującego innowacyjną technologię BlockChain. Był czas na wyjaśnienia, pytania i plany. Jesteśmy pod wrażeniem mądrości, wiedzy i otwartości młodych ludzi na nowe technologie. Dziękujemy Szkole Podstawowej nr 6 im. H. Sienkiewicza w Mińsku Mazowieckim za gościnę, a punktowi Europe Direct za wsparcie inicjatywy. Więcej szczegółów o ciągu dalszym projektu wkrótce. Przed nami blockchainowe wyzwanie.

Gratulacje dla mińskiej spółki PEC

Przedsiębiorstwo Energetyki Cieplnej Sp. z o.o. zostało wyróżnione certyfikatem Brązowego Lidera Aktywności Gospodarczej za miesiąc kwiecień 2023 przez vortal owg.pl oraz vortal owginfo.pl, które co miesiąc budują ogólnopolski ranking aktywności gospodarczej polskich firm.

Certyfikat ten przyznawany jest firmom, których działalność ma największy wpływ finansowy i inwestycyjny na polski rynek gospodarczy.
Miło nam poinformować także, że Przedsiębiorstwo Energetyki Cieplnej zajęło VIII miejsce w Ogólnopolskim Rankingu Przedsiębiorstw Energetyki Cieplnej za rok 2023.
Gratulujemy!

źródło: www.owg.pl

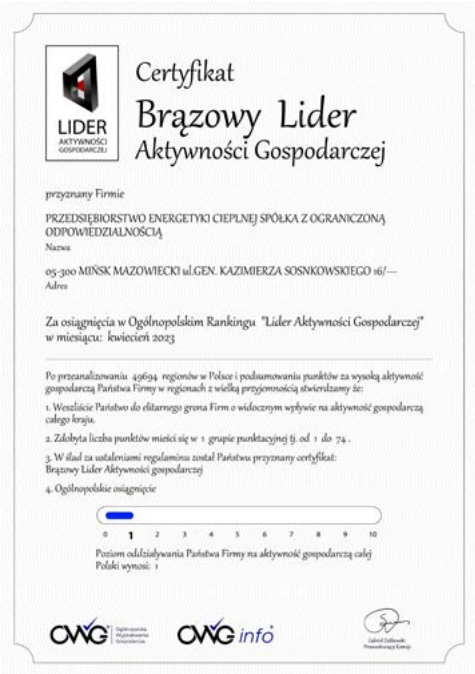
LIDER AKTYWNOŚCI GOSPODARCZEJ

Certyfikat
Brązowy Lider
Aktywności Gospodarczej

przyznany Firmie

PRZEDSIĘBIORSTWO ENERGETYKI CIEPLNEJ SPÓŁKA Z OGRANICZONĄ ODPOWIEDZIALNOŚCIĄ
Nazwa

05-300 MIŃSK MAZOWIECKI ul.GEN. KAZIMIERZA SOSNKOWSKIEGO 16/—
Adres

Za osiągnięcia w Ogólnopolskim Rankingu "Lider Aktywności Gospodarczej" w miesiącu: kwiecień 2023

Po przeanalizowaniu 49694 regionów w Polsce i podsumowaniu punktów za wysoką aktywność gospodarczą Państwa Firmy w regionach z wielką przyjemnością stwierdzamy że:

1. Weszliście Państwo do elitarnego grona Firm o widocznym wpływie na aktywność gospodarczą całego kraju.
2. Zdobyta liczba punktów mieści się w 1 grupie punktacyjnej tj. od 1 do 74 .
3. W dzal za ustaleniami regulaminu został Państwu przyznany certyfikat: Brązowy Lider Aktywności gospodarczej
4. Ogólnopolskie osiągnięcie

0 1 2 3 4 5 6 7 8 9 10

Poziom oddziaływania Państwa Firmy na aktywność gospodarczą całej Polski wynosi: 1

OWG OWG info

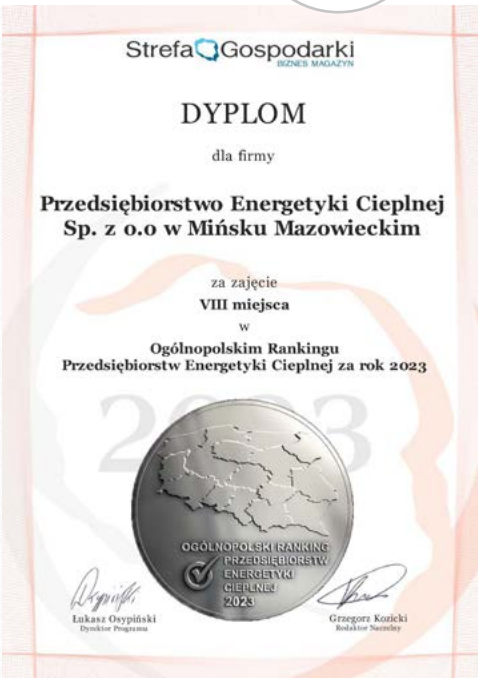
Strefa Gospodarki
BIZNES MAGAZYN

DYPLOM

dla firmy

Przedsiębiorstwo Energetyki Cieplnej Sp. z o.o w Mińsku Mazowieckim

za zajęcie
VIII miejsca
w
Ogólnopolskim Rankingu
Przedsiębiorstw Energetyki Cieplnej za rok 2023

OGÓLNOPOLSKI RANKING PRZEDSIĘBIORSTW ENERGETYKI CIEPLNEJ 2023

Łukasz Osypiński
Dyrektor Programu

Grzegorz Kozicki
Redaktor Naczelny

Świętowali w Żandarmerii Wojskowej w Mińsku Mazowieckim

27 kwietnia burmistrz Marcin Jakubowski uczestniczył w święcie Oddziału Specjalnego Żandarmerii Wojskowej w Mińsku Mazowieckim, a 13 czerwca wziął udział w uroczystej zbiórce z okazji Święta Żandarmerii Wojskowej.

Podczas uroczystości złotym medalem za zasługi dla obronności kraju odznaczony został st. chor. sztab. Dariusz Głażewski - Komendant Szkoły Podoficerskiej Żandarmerii Wojskowej, a srebrnym medalem za zasługi dla obronności kraju st. sierż. Marcin Okrzejski oraz st. sierż. Arkadiusz Boziński.
Wszystkim służącym w Żandarmerii Wojskowej oraz pracownikom cywilnym dziękujemy za ich profesjonalizm, zaangażowanie oraz poświęcenie, z jakim podchodzą do wykonywania codziennych obowiązków służbowych. Życzymy wytrwałości i poczucia satysfakcji z wypełnianej misji strzeżenia naszego bezpieczeństwa.

fot. spzw.wp.mil.pl

Akcja „Żonkile”

19 kwietnia uczciliśmy 80. rocznicę wybuchu powstania w getcie warszawskim. Na ulicach miasta spotkać można było uczniów Szkoły Podstawowej nr 6 im. Henryka Sienkiewicza w Mińsku Mazowieckim, którzy przechodniom wręczali papierowe żonkile jako symbol wydarzeń z 1943 r.

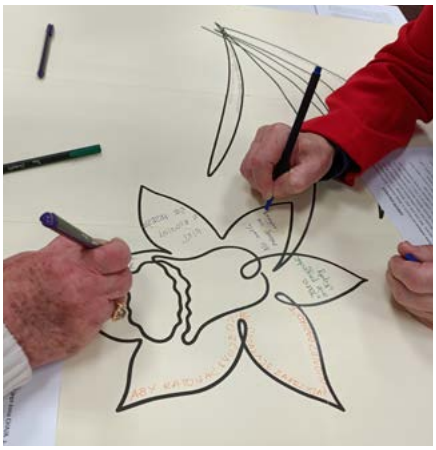

W Miejskiej Bibliotece Publicznej spotkaliśmy się na krótkim wykładzie Ewy Borkowskiej "Gdy każdy dzień był walką". Poznaliśmy dziesięć historii codziennego cichego bohaterstwa Żydów i Żydówek z mińskiego getta, którzy swoim codziennym życiem walczyli o godność. W części warsztatowej uczestnicy wspólnie

stworzyli symboliczny kwiat żonkila, wpisując w niego najbardziej poruszające ich słowa z wybranego życiorysu bohatera tamtych dramatycznych dni. Natomiast na Placu Stary Rynek, pod pomnikiem upamiętniającym żydowskich mieszkańców Mińska Mazowieckiego wraz z władzami miasta, przedstawicielami mińskich instytucji kultury, przyjaciółmi z "Bliscy i Oddaleni" złożyliśmy kwiaty i zapaliliśmy znicze.
Dziękujemy za pamięć i za obecność.

Posumowanie obchodów 50-lecia obozowania w Lubiatowie

22 kwietnia 2023 roku Klaudia Brześkiewicz Komendantka Hufca ZHP „Mazowsze" wraz z całą Komendą Hufca zaprosiła mieszkańców na wielkie święto harcerskiej społeczności. W sali koncertowej MSA instruktorzy, druhny i druhowie wraz z przyjaciółmi i sympatykami hufca świętowali podsumowanie obchodów 50-lecia obozowania w Lubiatowie.

Lubiatowo to ludzie i miejsce. Przez 50 lat ludzie się zmieniali, ale niezmienne były harcerskie ideały, które przez lata wcielano tam w życie. Z czasem, niewielka nadmorska miejscowość stała się dla mińszczan miejscem kultowym, ważnym, wzbudzającym emocje i kojarzącym się z pięknymi wspomnieniami.
50 lat temu harcerze zapragnęli znaleźć miejsce obozowania dla swoich drużyn i wiosną 1972 roku podpisali arkusz lokalizacyjny letniego obozu harcerskiego nad morzem. W grupie osób, które zdecydowały o tym, że Lubiatowo stanie się na lata miejscem obozowania byli: Franciszek Apostoluk, dh Krzysztof Kiraga, dh Stanisław Woźnica i dh Krzysztof Zwierz. O zaletach miejsca – Lubiatowa położonego w gminie Choczewo – nie trzeba nikogo przekonywać. Od lat zachwycamy się piękną, szeroką plażą ze złotym piaskiem i urokliwym sosnowym lasem w pasie nadbrzeża. Naturalne polany pomiędzy drzewami okazują się idealnym miejscem na harcerskie namioty, które na kilka tygodni stają się domem, jakby to miejsce od zawsze czekało właśnie na harcerzy z Mińska Mazowieckiego.
Przez 50 lat obozowania w Lubiatowie na letnich obozach były tysiące mieszkańców naszego miasta i powiatu. Wyjazdy na obozy do Lubiatowa jednoczą mińszczan. Wielu z nas najpiękniejsze wakacyjne wspomnienia wiąże właśnie z tym miejscem. Lubiatowo stało się synonimem przyjaźni i nawiązania relacji na całe życie. Piękne jest to, że do Lubiatowa jeżdżą kolejne pokolenia, dziś już wnuki dawnych instruktorów i uczestników.
Koncert zorganizowano pod patronatem burmistrza Miasta Mińsk Mazowiecki. Były wspomnienia, gratulacje, podziękowania, a na poczęstunek wyśmienite „obozowe" dania. Sentymentalna podróż w przeszłość za sprawą archiwalnych filmów i wspomnień gości oraz piękny, wyjątkowy koncert w wykonaniu Orkiestry Dętej Miasta Mińsk Mazowiecki przyniosły wiele wzruszeń. Po raz kolejny duch Lubiatowa zjednoczył ludzi, bo harcerzem być każdemu wypada, a harcerskie ideały są uniwersalne i ponadczasowe.

mat. ZHP Mazowsze

Adoptujemy jeże w Mińsku Mazowieckim!

Wspierając rozwój bioróżnorodności przyrodniczej naszego miasta, a także zachęcając młodzież do realizowania swoich zainteresowań, we współpracy z Fundacją Primum / Jeżurkowo, 13 maja wypuściliśmy na łono natury stadko 10 uratowanych i wyleczonych jeży. Za wsparcie dziękujemy zastępcy komendanta Straży Miejskiej Robertowi Kokoszce, a Pawłowi Szustakiewiczowi z Fundacji w Podróży za cenne rady.

W Mińsku występują dwa gatunki jeży: zachodnie oraz liczniejsze wschodnie. Podgatunek zachodni można rozpoznać m.in. po ciemniejszych zabarwieniu i gęstszej czuprynie. Dorosły jeż zachodni ma nawet 8.000 igieł.
Miejskie działania wspierające bioróżnorodność rozwijamy m.in. w ramach projektu edukacyjnego „Rozwój talentów oraz zainteresowań uczniów poprzez poznawanie świata i podróże" realizowanego we współpracy z Fundacją w Podróży.

W najbliższych latach planujemy kolejne aktywności wspierające różnorodność biologiczną, w tym populację jeży...
A Ty co sądzisz o takich jeżowych działaniach?

Informacje o Partnerach

Fundacja Primum / Jeżurkowo powstała, by udzielać pomocy zwierzętom poszkodowanym przez kontakt z cywilizacją. Przybliża też życie drobnych dzikich ssaków, które możemy spotkać każdego dnia. Ośrodek rehabilitacji dzikich zwierząt działa od marca 2011, zgodnie z zezwoleniem Generalnego Dyrektora Ochrony Środowiska.
Na swojej stronie Fundacja pisze m.in.: Od maja do końca lata rodzą się małe jeżyki. Samice mogą wyprowadzać 2 mioty w ciepłym okresie roku. Dlatego też każdego spotkanego jeża w tym czasie należy traktować jako potencjalnie karmiącą samicę. Zabranie jeża z jego środowiska to ostateczność. Jednak trzeba także pamiętać, że ranna, osłabiona lub chora samica nie będzie w stanie odchować młodych. Reagujmy w zgodzie ze zdrowym rozsądkiem, a w problematycznych sytuacjach prośmy o poradę w jednym z ośrodków rehabilitacji zwierząt.
Zupełnie niedopuszczalne jest jednak zabieranie zdrowych jeży ze środowiska, a także popularne przewożenie ich w "bezpieczne miejsce". To działanie, które nie tylko jest niezgodne z prawem, ale też wprost szkodzi jeżom.

Funkcjonariusze Straży Miejskiej Miasta Mińsk Mazowiecki pomagają rannym zwierzętom, przewożą je do lecznic weterynaryjnych w celu udzielenia im fachowej pomocy medycznej. W akcjach pomagają im również Strażacy, szczególnie jeśli pomoc dotyczy rannych ptaków lub uwięzionych w gałęziach drzew na dużych wysokościach. Funkcjonariusze wspierają także wszelkie działania, które przyczyniają się do wzrostu świadomości ekologicznej.

„Z wielką mocą wiąże się wielka odpowiedzialność"

19 kwietnia w Sali Koncertowej im. Piotra Skrzyneckiego przy ul. Jana Pawła II 23 w Mińsku Mazowieckim odbyło się szkolenie skierowane do sprzedawców i właścicieli punktów sprzedaży alkoholu na terenie naszego miasta.

Celem szkolenia było zwiększenie wiedzy i świadomości osób, które w swojej praktyce zawodowej zajmują się sprzedażą napojów alkoholowych.
W pierwszej części spotkania Jolanta Terlikowska - specjalistka i ekspertka w zakresie rozwiązywania problemów uzależnień w społecznościach lokalnych, zapoznała uczestników z mechanizmami oddziaływania alkoholu na organizm, szkodach wynikających

ze spożywania alkoholu przez osoby niepełnoletnie i kobiety w ciąży, udzielając uczestnikom praktycznych wskazówek na temat skutecznego i bezpiecznego odmawiania sprzedaży alkoholu osobie niepełnoletniej lub nietrzeźwej. W drugiej części szkolenia Anna Puchacz - Kozioł - radca prawny omówiła aspekty prawne związane ze sprzedażą napojów alkoholowych, w tym zagadnienia związane z kontrolą punktów sprzedaży alkoholu.
Z osobami biorącymi udział w szkoleniu spotkała się Katarzyna Łaziuk – zastępczyni burmistrza miasta Mińsk Mazowiecki. Dziękując uczestnikom za obecność podkreśliła, że jest to dowód ich zawodowej odpowiedzialności.
Szkolenie zostało zorganizowane w ramach realizacji w 2023 roku zadań Miejskiego Programu Profilaktyki i Rozwiązywania Problemów Alkoholowych oraz Przeciwdziałania Narkomanii Miasta Mińsk Mazowiecki.

Dziękujemy dyrekcji i pracownikom Miejskiej Szkoły Artystycznej w Mińsku Mazowieckim za udostępnienie sali i pomoc w organizacji szkolenia.

To było owocne spotkanie!

Nawiązaliśmy nowe relacje, niektórzy poznali nawet swoich sąsiadów, a inni podzielili się pomysłami na działania. Wszyscy uznali, że potrzeba nam więcej rozmów z sąsiadami.

A wszystko to podczas pierwszego z serii spotkań "Miasto w dialogu", na które zapraszamy mieszkańców Mińska Mazowieckiego.
Dialog tworzy więzi w lokalnej społeczności. Dlatego do rozmów

o mieście przede wszystkim zapraszamy samych mieszkańców. To Wy tworzycie miński styl życia. W drugim spotkaniu wzięły udział mieszkanki osiedla Serbinów. Z zastępczynią burmistrza Katarzyną Łaziuk rozmawiałyśmy o dobrostanie, a ściślej o jego najważniejszym składniku, poczuciu bezpieczeństwa. Dobre są dla nas także miejska zieleń, wygodne miejsca rekreacji i możliwość szczerej rozmowy.

Wkrótce kolejne spotkania, na które zapraszać będziemy mieszkańców mińskich osiedli.

Razem przeciw depresji

miejsko-powiatowy alians przeciw DEPRESJI w powiecie mińskim

Depresja może dotknąć każdego. Depresja jest prawdziwą chorobą. Depresję można skutecznie leczyć. Te trzy stwierdzenia przyświecają serii działań, jakie nasze miasto zrealizuje w najbliższych miesiącach, by wesprzeć naszą lokalną społeczność w obszarze edukacji dotyczącej depresji.

Ze względu na wagę tematu i możliwość dotarcia z ideami projektu do szerszej grupy odbiorców postanowiliśmy połączyć siły z Powiatem Mińskim i zintensyfikować działania uwrażliwiające społeczność lokalną na sytuację osób zagrożonych lub doświadczających depresji oraz pomagać w zapobieganiu zachowaniom samobójczym.

Metodę aliansu sprowadził do Polski dr Piotr Toczyski – kierownik Zakładu Socjologii Mediów i Komunikacji Społecznej Akademii Pedagogiki Specjalnej im. Marii Grzegorzewskiej, który podczas spotkania online zapoznał burmistrza Marcina Jakubowskiego i zastępczynię Katarzynę Łaziuk z czteropoziomową koncepcją interwencji środowiskowych przeciwdziałających depresji. Podpowiedział, jakie konkretne działania może podjąć samorząd, by wesprzeć osoby doświadczające tej choroby. Wydarzenie zorganizowano w ramach międzynarodowego przedsięwzięcia EAAD-Best.eu i Akademii Pedagogiki Specjalnej im. Marii Grzegorzewskiej. A to dopiero przedsmak naszych kolejnych pomysłów!

Będziemy ich mieć na oku...

Wzmocnienie bezpieczeństwa w miejscach publicznych na terenie miasta Mińsk Mazowiecki poprzez budowę systemu monitoringu miejskiego.

Miasto Mińsk Mazowiecki złożyło wniosek w ramach Rządowego Programu Ograniczania Przestępczości i Aspołecznych Zachowań RAZEM BEZPIECZNIEJ im. Władysława Stasiaka na lata 2022 - 2024 (2022 r.) i otrzymało dofinansowanie w wysokości **99 342,18 zł** na realizację zadania polegającego na zakupie kamer.

W ramach zadania zakupiono 5 kamer: dla zespołu Szkolno-Przedszkolnego – 1szt., dla Szkoły Podstawowej nr 2 – 1 szt., dla Szkoły Podstawowej nr 3 – 1 szt., dla Szkoły Podstawowej nr 4 – 1 szt., dla Szkoły Podstawowej nr 5 – 1 szt.

Zakupione w ramach projektu kamery zostały dołączone do istniejącego systemu monitoringu miasta i podłączone do centrum obsługi systemu monitoringu, które swoją siedzibę ma w budynku Straży Miejskiej.

INFORMACJA

„Usuwanie i unieszkodliwianie wyrobów zawierających azbest z terenu miasta Mińsk Mazowiecki" dofinansowano dzięki wsparciu Ministerstwa Klimatu i Środowiska, Narodowego Funduszu Ochrony Środowiska i Gospodarki Wodnej i Wojewódzkiego Funduszu Ochrony Środowiska i Gospodarki Wodnej w Warszawie.

W tym roku zdemontowanych i przekazanych do unieszkodliwienia zostanie 19,17 Mg pokryć dachowych, wykonanych z płyt cementowo-azbestowych, w różnym stopniu uszkodzenia. Kwota dofinansowania wynosi **3 748,80 zł**.

Burmistrz Miasta
/-/ Marcin Jakubowski

Ministerstwo Klimatu i Środowiska

Narodowy Fundusz Ochrony Środowiska i Gospodarki Wodnej

Wojewódzki Fundusz Ochrony Środowiska i Gospodarki Wodnej w Warszawie

---

MIŃSKIE CENTRUM PROFILAKTYKI

Warto wiedzieć...

Jak rozmawiać z dziećmi na „TRUDNE TEMATY"

NASTOLATEK
ALKOHOL
RACJONALNE DECYZJE
ROZWAŻNA KONTROLA
DOBRY WZÓR I WSPARCIE
RODZICIELSKIE INTERWENCJE
GDZIE SZUKAĆ POMOCY?

„Według najnowszych danych co czwarty 11 – letni chłopiec (25 % i co siódma 11 – letnia dziewczynka (14 %) ma już za sobą pierwsze próby picia alkoholu. Wśród 13 - letniej młodzieży do sięgania po alkohol przyznaje się 40 % chłopcówi dziewcząt. W przypadku 15 – latków doświadczenia z alkoholem potwierdza zdecydowania większość (70%) nastolatków".

Jesteście **najważniejszymi dorosłymi osobami w życiu nastolatka, jego „parasolem ochronnym"**. Wasze wsparcie i racjonalne decyzje stwarzają dużą szansę na ograniczenie zachowań ryzykownych dorastających dzieci.

Mądra ochrona polega na **aktywnym towarzyszeniu nastoletniemu dziecku w stawa**niu się dorosłym, a przekazywana przez Was wiedza, także ta na temat konsekwencji używania substancji psychoaktywnych, ma istotny wpływa na ich zachowanie.

Wskazówki **jak rozmawiać z dziećmi na „trudne tematy"** znajdziecie Państwo w materiałach edukacyjnych Krajowego Centrum Przeciwdziałania Uzależnieniom.

https://kcpu.gov.pl/profilaktyka-i-edukacja/publikacje-i-edukacja-publiczna/dorosli/

Gratulacje!

Tegoroczne Grand Prix European Design Awards otrzymał Kuki Krzysztof Iwański za plakat z ostatniego Festiwalu Himilsbacha. Bardzo gratulujemy i jesteśmy dumni, że dzięki tak prestiżowym nagrodom Festiwal Himilsbacha staje się widoczny na forum międzynarodowym. European Design Awards to wspólna nagroda magazynów projektowych z całej Europy przyznawana europejskim projektantom za wybitne osiągnięcia w dziedzinie projektowania komunikacji.

Złota rybka

Zabawna adaptacja jednej z najpopularniejszych baśni Braci Grimm, autorstwa Marty Guśniowskiej – współczesnej pisarki zajmującej się literaturą dla najmłodszych w wykonaniu Teatru Żelaznego przyciągnęła do MDK grono najmłodszych widzów. Barwna, bogata scenografia, żywiołowe piosenki, wartka akcja oraz fantastyczna gra aktorska zapewniły dzieciom dużo wrażeń wprowadzając w nadmorski świat w rytmie szant.

Historia, którą zna cały świat uczy skromności, umiaru i cieszenia się z życia.
Pokazuje, że czasem nie widzimy, że szczęście, którego szukamy jest tuż obok.

Stand-up pod prąd

Wojtek Fiedorczuk 15 kwietnia w MDK zaprezentował stand-up nieoczywisty, szczery, idący pod prąd potocznemu i powierzchownemu rozumieniu tego zjawiska w Polsce. Zabawa formą, językiem, ciągłe poszukiwanie – to cechy, które przysparzają jego komedii zwolenników oraz antyfanów. Jego motorem twórczym w działaniach jest wiara, że tylko z wrażliwą i reagującą publicznością można wejść na wyższy poziom doświadczenia komediowego.

Marcin Gomulski zaśpiewał swoje piosenki

Marcin Gomulski to pochodzący z Mińska Mazowieckiego multiinstrumentalista, wokalista, kompozytor i autor tekstów, a także pedagog muzyczny. Jako dziecko chciał zostać perkusistą. Pod wpływem muzyki zespołu The Beatles nauczył się grać na perkusji, gitarze i fortepianie. Jako młody chłopak był wielokrotnym laureatem konkursów muzycznych. Do 2012 roku prężnie działał muzycznie w lokalnym środowisku artystycznym. Jednak zszedł ze sceny, by poświęcić się rodzinie. W tym czasie udzielał się jako muzyk orkiestrowy, akompaniator, a „od święta" grał bluesa z mińskimi muzykami. Do powrotu na scenę zmotywowała go córka, która na spacerze po mińskim parku wskazując na MDK, zapytała go: „Tato, kiedy będziesz tutaj grać?". A czego się nie robi dla własnych dzieci. Z bagażem doświadczeń, innym spojrzeniem na świat, nowym oraz starym repertuarem, ale jednak ten sam, co kiedyś Marcin Gomulski w kwietniu 2022 roku powrócił do koncertowania. Za namową publiczności nagrał swoje utwory, a jesienią wydał pierwszy album pt. *Marcin Gomulski Śpiewa Swoje Piosenki*. Pierwotnie, płyta była wydana w wersji elektronicznej. Album zyskał wielu sympatyków, a piosenki z krążka były emitowane w różnych rozgłośniach.
Życzeniu córki stało się zadość i przy wypełnionej po brzegi widowni Marcin Gomulski 21 kwietnia wystąpił w MDK.

Taki gambit

To był niesamowity widok: trzy-, cztero-, pięciolatki w skupieniu pochylające się nad szachownicami. 23 kwietnia wspólnie z Mińskim Towarzystwem Szachowym zorganizowaliśmy Otwarte Mistrzostwa Mińska Mazowieckiego Przedszkolaków w Szachach. Dla większości z nich był to pierwszy prawdziwy turniej szachowy w życiu. Każdy uczestnik rozegrał sześć rund, a za udział otrzymał pamiątkowy medal, dyplom i upominek.

Swing Club na Mazowszu

W 2023 roku Mazowiecki Instytut Kultury prezentuje ósmą już edycję cyklu Swing Club na Mazowszu. Jego program jest zróżnicowany stylistycznie – od jazzu tradycyjnego, poprzez swing do bardziej współczesnych form jazzowych.
Miejski Dom Kultury dołączył do grona stałych partnerów Mazowieckiego Instytutu Kultury w realizacji projektu Swing Club na Mazowszu. W tym roku w ramach cyklu w Mińsku Mazowieckim planowane są 3 koncerty.

Podczas pierwszego z nich, który odbył się 5 maja, wystąpił krakowski zespół swingowy Playing Family. Muzycy zaprezentowali program pod tytułem All That Jazz w typowo swingowym klimacie.

Maria tu była

Przez dziesięć lat aktywności aktorskiej grała u najważniejszych reżyserów teatralnych i filmowych, tworząc szereg wielokrotnie nagradzanych ról. Współpracowała między innymi z Jerzym Grzegorzewskim, Piotrem Łazarkiewiczem, Agnieszką Holland, Jerzym Stuhrem, Kazimierzem Kutzem, Krystianem Lupą. Od 2005 roku koncentruje się głównie na twórczości muzycznej, która okazała się jej prawdziwą pasją. Wydała pięć albumów solowych.
Maria Peszek – autorka przejmujących i bezkompromisowych tekstów poruszających tematy religijności, polskości, tradycyjnych ról społecznych, niejednokrotnie wstrząsających polską opinią publiczną spotkała się z mińską publicznością 6 maja. Artystka wywołuje skrajne emocje, jasno i otwarcie wyraża swoje poglądy i jest jedną z najbardziej wyrazistych postaci w przestrzeni publicznej.

Odkrywcy na tropach

14 maja zaprosiliśmy młodych widzów w szaloną przygodę, w trakcie której odkrywali różne sekrety, tropili dziwne sprawy, przeżywali przygody, podczas których trzeba było wykazać się nie lada sprytem. Dzieci dowiedziały się również, w jaki sposób należy przygotować się do podróży tak, by była ona bezpieczna.
"Odkrywcy" to spektakl, w którym dzieci uczestniczyły i współtworzyły niektóre sytuacje. Wartka akcja, wesołe piosenki i wspólne animacje sprawiły, że najmłodsi widzowie nie tylko się bawili, ale także czegoś dowiedzieli.

Takich siedmioro jak ich dwoje nie ma ani jednego

Czeski humor i angielska farsa, czyli teatralne spotkanie Petra Zelenki i Michaela Frayna. A na naszej scenie 7 maja brawurowy duet aktorski – Hanna Konarowska i Sebastian Cybulski – w spektaklu o życiu, o związkach i miłości.
„Rozkłady Jazdy" to teatr konfuzji, gdzie teatr w teatrze jest niezłym teatrem, aktorzy to autorzy, animatorzy, a trochę amatorzy, a sztuka przez wielkie SZ miesza się z twórczością przez wielkie TFU. Spektakl snuje historię aktorów, którzy muszą odegrać przedstawienie rozpisane na siedem osób - tylko we dwoje. Czy praca i miłość muszą się wykluczać? A rozwód i miłość? A praca i rozwód? Wszystko zagrane zabawnie, inteligentnie i ciekawie.

Planeta Anna

Koncerty poświęcone wybitnej polskiej artystce Annie German mają już w MDK wieloletnią tradycję. Tegoroczna edycja festiwalu "Eurydyka" była autorską interpretacją i aranżacją znanych utworów z repertuaru Anny German z niepowtarzalnym charakterystycznym wykonaniem.
Artystka śpiewała o miłości i pokoju. Jej piosenki potrzebne są właśnie teraz, jak nigdy wcześniej. W tym roku w koncercie brali udział młodzi artyści, laureaci międzynarodowych festiwali, Polacy z różnych krajów: Grażyna Komincz, Paweł Kozich, Katarzyna Czekanowska (Ukraina), Paulina Raczkowska (USA), Natalia Kalada. A nad całością wydarzenia jak zawsze niezawodnie czuwała Marina Towarnicka.

Cleo w MDK

To ważny dzień nie tylko dla dzieci, ale i dla MDK, gdyż pragniemy, aby 1 czerwca pod pałacem czekały na najmłodszych wyjątkowe atrakcje, gwarantujące niezapomniane wrażenia. Nie inaczej było i w tym roku. Już od godziny 14-ej na dzieci czekali wolontariusze z Centrum Młodzieżowego Międzyczas. Wiadomo – młody z młodym nawiąże super kontakt, więc atrakcje przez nich przygotowane cieszyły się popularnością. Można było pograć w plenerowe szachy, pomalować buzię, zapleść warkoczyki lub po prostu doskonale się pobawić. Teatr Bajaderka zaprosił młodych widzów w podróż z Tiki Rafą na krańce świata. A młodzieżowe zespoły muzyczne dały popis swoich umiejętności na scenie. O mały włos nawet burmistrz Marcin Jakubowski nie wystąpił z nimi, gdyż przypomniał sobie, że będąc w ich wieku też grał w kapeli. Na naszej scenie gościliśmy zespoły Blitsø Band i Reda.
Spośród licznych atrakcji plenerowych dużym zainteresowaniem cieszył się tor saperki przygotowany przez Wojskowe Centrum Rekrutacji.
Tego dnia jak zwykle mogliśmy liczyć na wsparcie Miejskiej Komisji Rozwiązywania Problemów Alkoholowych. A korzystając z okazji, że 1 czerwca przypadał również Dzień bez Alkoholu, przeprowadziliśmy warsztaty plastyczne Wybierz marzenie, nie uzależnienie.
Im było bliżej godziny 19-ej, tłum na dziedzińcu gęstniał. A to oznaczało, że zbliża się koncert gwiazdy wieczoru. W tym roku piknik z okazji Dnia Dziecka uświetniła ulubienica młodej widowni – Cleo. Wokalistka porwała publiczność swoimi hitami – *Łowcy gwiazd, Dom, Za krokiem krok* czy *My Słowianie*. A po koncercie cierpliwie rozdawała autografy i pozowała do zdjęć z publicznością.
Mamy nadzieję, że tego dnia wszyscy poczuli się dziećmi i doskonale się z nami bawili.

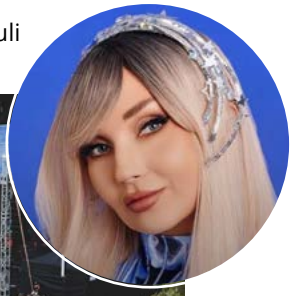

Zaangażowane filmy

To był weekend poruszających projekcji i fantastycznych dyskusji. Po raz drugi w Mińsku Mazowieckim, w dn. 2-4 czerwca gościliśmy Objazdowy Festiwal Filmowy WATCH DOCS - Prawa Człowieka w Filmie. Jest to wydarzenie organizowane przez Helsińską Fundację Praw Człowieka we współpracy z wieloma partnerami z całej Polski.
WATCH DOCS to jedna z największych na świecie imprez filmowych poświęconych prawom człowieka prezentujących filmy dokumentalne, w których zaangażowanie na rzecz praw jednostki łączy się ze sztuką filmową. Nikogo nie trzeba już dziś przekonywać, że prawa człowieka nie dotyczą głównie odległych krajów, ale decydują też o naszym życiu tu i teraz. WATCH DOCS w coraz większym stopniu pomaga zrozumieć świat wokół nas. Twórcy i bohaterowie festiwalowych filmów to coraz częściej ludzie, z którymi dzielimy nasz sprzeciw wobec ograniczania wolności słowa, ignorowania kryzysu klimatycznego, dyskryminacji osób LGBTQ+ i deptania praw kobiet. Solidaryzujemy się z ofiarami rosyjskiej agresji w Ukrainie i Białorusinami walczącymi z reżimem. Zwracamy również uwagę na kwestię relacji zwierząt i ludzi. Tworzymy przestrzeń dla odważnych osób po obu stronach obiektywu i pokazujemy, że zaangażowanie jednostki ma znaczenie.
Pierwszego dnia wspólnie z młodzieżą z Zespołu Szkół Ekonomicznych i Liceum Ogólnokształcącego im. Polskiej Macierzy Szkolnej dyskutowaliśmy o filmach „Czas na bunt" i „Zakaz filmowania". Gościem specjalnym pokazu był Iwo Łoś - socjolog i aktywista, dyrektor ds. kampanii w Greenpeace Polska. Drugiego dnia Festiwalu, przy okazji projekcji dokumentów „Młoda Białoruś" i „Syndrom Hamleta", spotkaliśmy się z ukraińskim dziennikarzem Yevhenem Prykhodko. Gościem ostatniej dyskusji był Andrzej Jagodziński, filolog czeski i słowacki, publicysta specjalizujący się w tematyce czeskiej. Wspólnie obejrzeliśmy dokumenty „Niebezpieczne związki" i „Rekonstrukcja inwazji". Dyskusje z gośćmi Festiwalu prowadziła Justyna Radomińska.

Coś pięknego

Najczęściej MDK dba o strawę duchową, ale przecież o ciało też należy zadbać. Czasami więc proponujemy coś bardzo praktycznego, jak np. warsztaty makijażu, które 21 maja poprowadziła Sylwia Sadoch z Beauty Concept. Warsztaty były przeznaczone zarówno dla osób, które rozpoczynały swoją przygodę z makijażem, jak i dla tych, które chciały pogłębić wiedzę i umiejętności. Podczas zajęć pod czujnym okiem instruktorki omówione i wykonane krok po kroku zostały wszystkie etapy make-up'u.

Miejska Biblioteka Publiczna w Mińsku Mazowieckim

„Dzień Dziecka"

Swoje święto młodzi czytelnicy naszej biblioteki spędzili w towarzystwie autorów literatury dziecięcej. 1. czerwca, w bibliotece odbyły się dwa wspaniałe spotkania autorskie. Pierwsze z nich poprowadził mińszczanin Mariusz Kulma, autor książki "Wkrętośrubek". Wspólnie z małym robotem szukaliśmy szczęścia i poznawaliśmy świat. Drugie, Paweł Beręsewicz – pisarz, który ma niezwykły dar dogadywania się z młodzieżą. Młodzi czytelnicy przy "herbatce" oraz "kawce" na naszych zielonych fotelach rozmawiali z autorem o jego twórczości i najciekawszych bohaterach jego książek. Partnerem spotkania z Pawłem Beręsewiczem był Samorząd Województwa Mazowieckiego.

Wokół twórczości Jerzego Nowosielskiego

21 kwietnia miało miejsce niecodziennie spotkanie autorskie. Bibliotekę odwiedziła Krystyna Czerni, autorka biografii Jerzego Nowosielskiego, dzięki której mogliśmy dowiedzieć się więcej o życiu i twórczości tego znakomitego malarza.

Krystyna Czerni jest krytykiem i historykiem sztuki, doktorem nauk humanistycznych. Od lat jest zawodowo związana z Instytutem Historii Sztuki Uniwersytetu Jagiellońskiego. W jej artystycznym dorobku znajdują się liczne teksty o sztuce. Krystyna Czerni jest także autorką wielu programów telewizyjnych opartych o wywiady z artystami. Zajmuje się sztuką polską XIX i XX wieku oraz sztuką sakralną.

Podczas spotkania uczestnicy chętnie skorzystali z możliwości zakupu książek autorstwa Krystyny Czerni. Dostępne były jej publikacje: "Nowosielski w Warszawie i na Mazowszu. Sztuka sakralna", "Nowosielski na Śląsku. Sztuka sakralna" oraz biografia Jerzego Nowosielskiego "Nietoperz w świątyni".

Spotkaniu towarzyszyły wystawy poświęcone artyście: pierwsza zrealizowana przez Bibliotekę Publiczną w Dzielnicy Wesoła m.st. Warszawy we współpracy z Krystyną Czerni oraz druga wykonana pod okiem Ewy Zychowicz przez uczestników warsztatów Pracowni DO GÓRY NOGAMI. Ponadto wystawę wzbogaciły prace młodzieży z Liceum Ogólnokształcącego im. Polskiej Macierzy Szkolnej w Mińsku Mazowieckim wykonane podczas warsztatów, które poprowadziła Lidia Nowak-Chomicz. Partnerem wspomnianych warsztatów był Samorząd Województwa Mazowieckiego.

Spotkanie autorskie z Marią Paszyńską – autorką powieści historycznych

"Świat sprzyja szaleńcom" - te słowa wypowiedziała Maria Paszyńska podczas spotkania autorskiego w naszej bibliotece, które odbyło się 13 kwietnia. Marzenia trzeba spełniać i zawsze podążać za głosem intuicji, tak jak uczyniła to autorka, porzucając studia prawnicze, aby zostać pisarką. Dzięki tej odważnej decyzji, ale też talentowi autorki i jej zaangażowaniu w proces tworzenia powieści, możemy cieszyć się lekturą wspaniałych książek z historią w tle.

Wieczór upłynął nam na słuchaniu nie tylko o wielkiej inspiracji, jaką jest dla pisarki przeszłość, ale też o tematach związanych m. in. z relacjami międzyludzkimi, współpracą z aktorem Janem Nowickim oraz o premierze najnowszej książki „Jeśli jutra nie będzie". Nie zabrakło również zabawnych anegdot. Rozmowę znakomicie poprowadziła Katarzyna Jastrzębska.

Spotkanie zostało zorganizowane w ramach projektu „Top 10 Pisarzy Bestsellerów", a partnerem wydarzenia był Samorząd Województwa Mazowieckiego.

„Tydzień Bibliotek"

W dniach 8 – 15 maja biblioteka świętowała „Tydzień Bibliotek", który rozpoczęliśmy wiosennym kiermaszem książek używanych. Czytelnicy mogli zakupić w bibliotece egzemplarze z gatunku literatury dziecięcej. 8 maja miały także miejsce zajęcia „Baśniowa wiosna", podczas których przedszkolaki słuchały opowieści o „Biedronce, szukającej przyjaciela".

9 maja biblioteka gościła prawdziwą gwiazdę literatury dziecięcej – Zofię Stanecką! Autorkę znanej i uwielbianej przez dzieci serii o Basi. Przedszkolaki dowiedziały się podczas tego spotkania, jak zostać pisarzem, skąd czerpać inspirację, gdzie i jak tworzyć książki. Partnerem wydarzenia był Samorząd Województwa Mazowieckiego.

Środa w „Tygodniu Bibliotek" okazała się być idealnym dniem na spacer po Mińsku Mazowieckim. Dzieci wzięły udział w projekcie "Mińsk - czuję to"! Warsztaty o mińskich dźwiękach przygotowała i poprowadziła Magdalena Bernat - Protaziuk z Centrum Edukacji „RYM I RYTM".

Tegoroczny „Tydzień Bibliotek" nie mógł nie mieć akcentów związanych

z Mikołajem Kopernikiem (550 urodziny astronoma z Torunia). 11 maja biblioteka zorganizowała warsztaty kopernikańskie. Kosmicznie interesujące zajęcia poprowadził Mariusz Kulma - wydawca magazynu "Astronomia", właściciel i programista w Apogee Games. Dzieci z mińskich szkół podstawowych, które aktywnie uczestniczyły w spotkaniu, zachwyciły swoją wiedzą, spostrzegawczością i zaangażowaniem. Po prostu skoczyliśmy w nadprzestrzeń.

12 maja, wyruszyliśmy w rejs bibliotecznym jachtem ku przygodzie w ramach piżamowego party w żeglarskim klimacie. W naszej szkółce "pod żaglami" uczyliśmy przyszłych marynarzy, jak zawiązać węzeł ratowniczy, słuchaliśmy morskich opowieści i szant. Mamy nadzieję, że ten "morski" wieczór piżamowy stał się dla uczestniczących w nim dzieci świetną inspiracją do odkrywania świata i nowych pasji podczas zbliżających się wakacji.

Na zakończenie „Tygodnia Bibliotek" w ramach świętowania Dnia Polskiej Muzyki i Plastyki Czytelnia przygotowała wystawę albumów malarzy polskich oraz ekspozycję płyt winylowych. Przez cały dzień, w tle bibliotecznych wydarzeń, brzmiały dźwięki różnych gatunków muzyki.

Biblioteka poleca nowości książkowe:

KSIĄŻKI DLA DOROSŁYCH:

- Chaber, Anna: Miejmy do tego dystans. – Poznań: Czwarta Strona, 2023
- Dziedzic, Grzegorz: Gangway. – Warszawa: Wydawnictwo Agora, 2023
- Furnivall, Kate: Strażnik kłamstw. – Warszawa: Świat Książki, 2023
- Hiiragi, Sanaka: Fotograf utraconych wspomnień. - Warszawa: Grupa Wydawnicza Relacja, 2023
- Kuciel-Frydryszak, Joanna: Chłopki: opowieść o naszych babkach. – Wydanie pierwsze. – Warszawa: Marginesy, 2023
- Machulski, Juliusz: Wisząca małpa. – Katowice: Wydawnictwo Sonia Draga, 2023
- Pamuła, Anna: Mamy do pogadania: matki świata o miłości, sile i trudnych wyborach. – Warszawa: Wydawnictwo Agora, 2023
- Shin, Kyung-sook: Fiołki. – Skarżysko-Kamienna: Kwiaty Orientu, 2023
- Shipstead, Maggie: Wielki krąg. – Wydanie I. – Kraków: Wydawnictwo Znak, 2023
- Szulikowska, Maria: Wiktoria Ulma: opowieść o miłości. – Kraków: Rafael, 2023

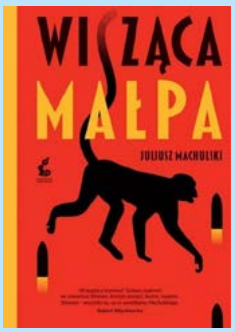

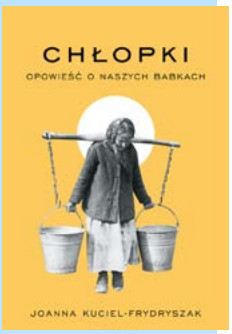

KSIĄŻKI DLA DZIECI I MŁODZIEŻY:

- Danway, Gabby: Cuda w lesie: opowieści 5 minut przed snem. – Warszawa: HarperCollins, 2023
- Díaz Reguera, Raquel: Dziewczynki latają wysoko. – Katowice: Debit. 2023
- Hudson, Katy: Panna Śpieszka czeka na Pana Leniwca. – Warszawa: Amber, 2023
- Mühle, Jörg: Jak włosy taty wyrwały się w świat. - Wydanie I. – Warszawa: Wydawnictwo Dwie Siostry, 2023
- Pavon Rymer-Rythen, Elisabeth Karin: Moja przyjaciółka Nore. – Wydanie I. – Łódź: Feeria, 2023
- Piepiórka, Ariadna: Album z emocjami – Kraków: Wydawnictwo Skrzat, copyright 2023
- Walliams, David: Babcia Rabuś. – Wydanie drugie poprawione. – Piastów: Mała Kurka, 2021
- Walliams, David: Babcia Rabuś powraca@! – Wydanie pierwsze. – Piastów: Mała Kurka, 2023
- Wilkanowski, Jan: Bałtyk: przewodnik dla dużych i małych. – Kraków: Wydawnictwo Literackie, 2023
- Zommer, Yuval: Bardzo dużo kiełbasek. – Warszawa: Dwukropek, 2023

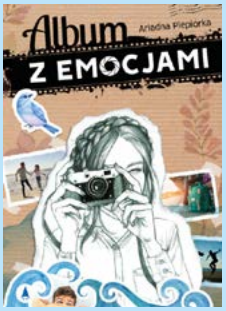

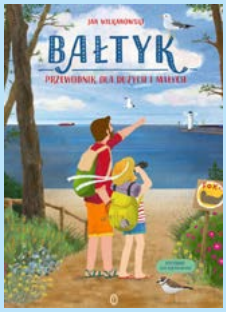

MBP Mińsk Mazowiecki

Wystawa grafiki warsztatowej

Galeria i czytelnia Biblioteki Pedagogicznej w Mińsku zapełniły się pięknymi pracami uczniów z klasy 3P Liceum Sztuk Plastycznych. Prace zostały wykonane na zajęciach projektowania graficznego, pod opieką Lidii Nowak Chomicz. Wystawę rozpoczął zorganizowany 13 czerwca wernisaż, poprowadzony przez uczennice LSP - Ksenię Gałązkę i Magdalenę Czumaj.

Uczniowie zaprezentowali na wystawie prace wykonane w tym roku szkolnym. To było ich pierwsze zetknięcie z każdą z technik graficznych, pierwsza przygoda z grafiką warsztatową i artystyczną. Prace zostały wykonane w trzech technikach graficznych. Druk wypukły – linoryt, druk wklęsły – sucha igła, druk płaski – monotypia z elementami koloru. Inspiracją dla uczniów do powstania prac była twórczość uznanych i profesjonalnych artystów. Niedościgłym mistrzem linorytu jest nieustannie dla każdego uczniowskiego pokolenia Józef Gielniak. Prace z monotypii były inspirowane poszukiwaniami twórczymi Marii Jaremy oraz artystów z zespołu ART Color Ballet. Sucha igła to projekty indywidualnych autorskich ekslibrisów. Na wystawie młodzi artyści zaprezentowali również własne pomysły na karty do gry. Znajdziemy tu karty z postaciami z Alicji w Krainie Czarów, karty - typy charakterologiczne, karty przedstawiające różne marki samochodów, damy w strojach XIX-wiecznych, karty przedstawiające stany emocjonalne, wizerunki zwierząt i ludzi oraz karty w stylu Steampunk.

Oryginalne grafiki w czasie wernisażu obejrzało około stu osób, a wśród nich zaproszeni goście: Marcin Jakubowski - Burmistrz Miasta Mińsk Mazowiecki, Magdalena Mól - kierownik Wydziału Promocji, Kultury i Sportu Urzędu Miasta, Izabela Komorowska - starszy inspektor Wydziału Oświaty i Promocji Starostwa Powiatowego, Karolina Wieczorek, dyrektor Miejskiej Biblioteki Publicznej, Elżbieta Dunajewska - specjalista plastyk, Miejskiego Domu Kultury oraz Violetta Izdebska, Barbara Szczepanik, Tomasz Adamczak także nauczyciele przedmiotów artystycznych LSP i uczniów z ZSE.

Pomysłodawcą wystawy i wernisażu była Anna Popławska – kierownik Biblioteki Pedagogicznej w Mińsku Mazowieckim.

Do 12 września można obejrzeć prace w godzinach pracy biblioteki. Zapraszamy!

Kwiecień w Bibliotece Pedagogicznej

Przez cały kwiecień w Bibliotece Pedagogicznej można było obejrzeć wystawę prac plastycznych: pięknych i niepowtarzalnych ozdób wielkanocnych wykonanych przez uczestników Powiatowego Środowiskowego Domu Samopomocy w Mińsku Mazowieckim. W tym miesiącu bibliotekę odwiedziły dzieci z Przedszkola Miejskiego nr 2 oraz uczniowie Zespołu Szkół Specjalnych w Ignacowie. Uczniowie zwiedzali bibliotekę, oglądali zbiór książek „magicznych", słuchali opowieści prezentowanych w teatrzyku kamishibai, bawili się razem z Czerwonym Kapturkiem, uczyli się nazywać odczuwane emocje oraz jak sobie z nimi radzić.

W kwietniu nasze zbiory zasiliło 200 nowych książek. Szczególnie polecamy:

Niezbędnik polonistyczny. Przygotowanie do egzaminu ósmoklasisty – kreatywny zeszyt polonistyczny i pomoc edukacyjna dla uczniów, nauczycieli i rodziców, oparta na metodzie notowania wizualnego.

Ogarnij życie. Instrukcja podboju świata dla nastolatków – błyskotliwa i zabawna książka dla nastolatków, która pomoże zrozumieć, co szczególnego jest w tym momencie Twojego życia.

Każdy czasem się boi. Jak pomóc dziecku radzić sobie z lękiem i zmartwieniami – książka dla dzieci i dorosłych pozwalająca zrozumieć, że każdy czasem się boi i jak sobie radzić w różnych stresujących sytuacjach.

Zapraszamy do korzystania z zasobów biblioteki.

MUZEUM ZIEMI MIŃSKIEJ

Nowości wydawnicze

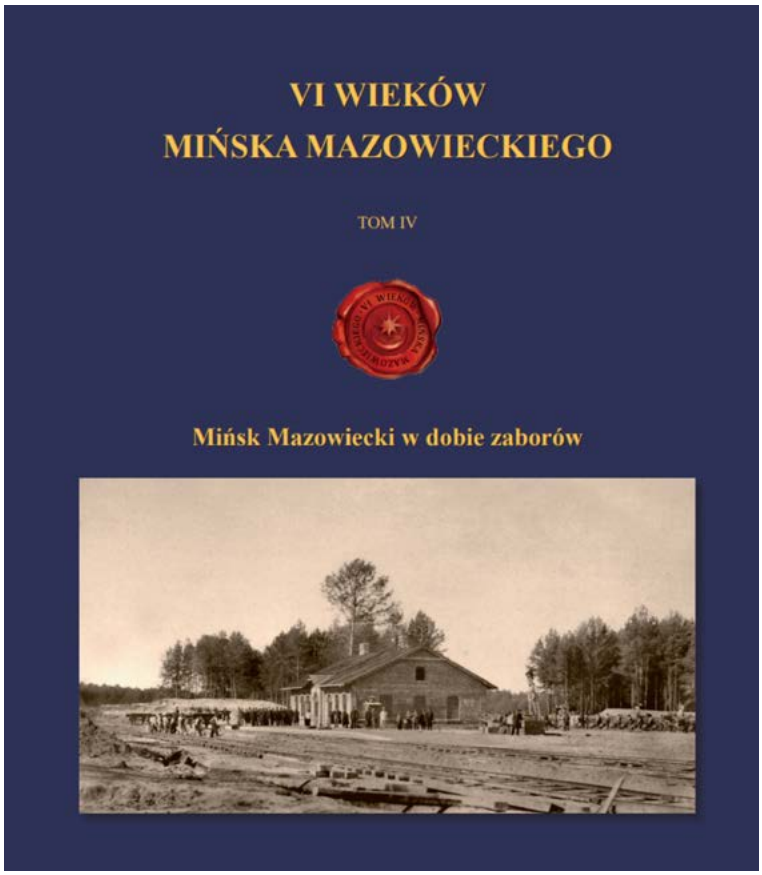

Muzeum Ziemi Mińskiej wydało właśnie IV Tom VI WIEKÓW MIŃSKA MAZOWIECKIEGO pt. "Mińsk Mazowiecki w dobie zaborów".

Dla wszystkich, którym nie udało się nabyć Tomu VI mamy dobrą wiadomość, ponieważ wznowiono jego nakład.

Druga nowość to "Mannerheim polskie lata".
"...zalicza się do najznamienitszych książek o Mannerheimie na przestrzeni dziesięcioleci. Pozwala spojrzeć z całkowicie nowej perspektywy na treść i styl życia, które wybrał generał i późniejszy feldmarszałek".
Z recenzji prof. Martti Turtola

Książki można zakupić w Muzeum Ziemi Mińskiej,
ul. Okrzei 16 w Mińsku Mazowiecki,
lub zamówić mailowo:
muzeum@mzm-minskmaz.pl

Aparaty fotograficzne 1920-1939. Kolekcja Przemysława Fedorowicza

W MZM prezentowana była kolekcja aparatów i sprzętu fotograficznego Przemysława Fedorowicza. Niezwykłe eksponaty z okresu międzywojennego przedstawiały rozwój fotografii w latach 1920-1939, od miechowych aparatów na negatywy szklane, aż po małoobrazkowe lustrzanki z wymiennymi obiektywami. Na wystawie pojawił się również amatorski sprzęt ciemniowy oraz dawna literatura fachowa, w tym przedwojenne katalogi polskich sklepów i broszury reklamowe. Ciekawostką były stylizowane współczesne fotografie wykonane zabytkowym sprzętem.

Kolor w szkle. Kolekcja Janusza Makowskiego

„Kolor w szkle. Kolekcja Janusza Makowskiego" to najnowsza wystawa, na której prezentowane są przedmioty wykonywane od lat 50. do 80. XX w., takie jak wazony, patery, figurki z polskich i włoskich hut szkła. Przedmioty użytkowe projektowane były przez mistrzów wzornictwa, niektóre z nich do chwili obecnej można spotkać w naszych mieszkaniach, inne są już perełkami kolekcjonerskimi. Wernisaż wystawy miał miejsce 6 czerwca.

Wystawa czynna do 02/07/2023.

Ela Sieradzińska & CostaNova Miraże/Koncert premierowy

21 maja w ogrodzie muzealnym przy ulicy Okrzei 16 odbył się premierowy koncert Eli Sieradzińskiej & CostaNova z okazji wydania nowej płyty "Miraże". To był magiczny wieczór pełen muzyki, światła i radości grania. Koncert został przyjęty entuzjastycznie, a nowe utwory grupy porwały publiczność.
Wydarzeniu towarzyszyła wystawa prac konkursowych młodzieży z Liceum Sztuk Plastycznych w Mińsku Mazowieckim, które powstały jako propozycje okładki najnowszego albumu.

W lipcu...

W lipcu Muzeum Ziemi Mińskiej zaprasza na wystawę rzeźby Kornela Arciszewskiego. Szczegóły wkrótce na stronie: mzm-minskmaz.pl

„Muzyka pędzlem malowana” – koncert edukacyjny

Fundacja Rozwoju Kultury Lira 17 maja 2023 r. zrealizowała koncert pt. „Muzyka pędzlem malowana”. Podczas wydarzenia uczniowie szkół Powiatu Mińskiego zapoznali się z utworami wybitnych kompozytorów różnych epok. Wykonano m.in. „Sonatę księżycową” Ludwika van Beethovena, „Trędowatą” Wojciecha Kilara, „Libertango” Astora Piazzoli i „River flows in you” południowo-koreańskiego pianisty i kompozytora Yiruma. Nie zabrakło także „Now we are free”, kompozycji znanej z filmu „Gladiator”, jak również licznych nawiązań do malarstwa Vincenta van Gogha. Podczas koncertu na ekranie były wyświetlane animacje uzupełniające utwory muzyczne. Wykonawcami utworów instrumentalnych byli nauczyciele Miejskiej Szkoły Artystycznej. Wydarzenie odbyło się dzięki wsparciu Miasta Mińsk Mazowiecki.

Śpiewajmy razem z seniorami

Dyplom

Śpiewamy Razem

Stowarzyszenie Radość Trzeciego Wieku w Misku Mazowieckim

III miejsce w kategorii śpiew

w XVII WOJEWÓDZKIM PRZEGLĄDZIE TWÓRCZOŚCI ARTYSTYCZNEJ

kulturomaniak 2023

komisja konkursowa

organizator

Seniorzy z mińskiego Stowarzyszenia „Radość Trzeciego Wieku” mają wiele pasji i zainteresowań. Jedną z nich jest wspólne śpiewanie. Podczas muzycznych zajęć terapeutycznych założyli zespół wokalny "Śpiewamy razem", który ma już na swoim koncie kilka udanych występów, nagród i wyróżnień.

W XVII Wojewódzkim Przeglądzie Twórczości Artystycznej "Kulturomaniak" w Mrozach, zespół wywalczył 3 miejsce w kategorii "śpiew"!

To wielka radość i duma, że dostrzeżono nas wśród tylu młodych i utalentowanych wykonawców, za co serdecznie dziękujemy jury przeglądu. Jesteśmy wdzięczni wszystkim, którzy nas wspierają, kibicują, oklaskują... Szczególne podziękowania kierujemy do naszej instruktorki Moniki Pszkit, która zawsze wierzy w nasze możliwości i nieustannie motywuje nas do dalszej pracy.

Teresa Marciniak
Stowarzyszenie „Radość Trzeciego Wieku”

Drużyna siłą dyrektora/dyrektorki

Dyrektorzy i wicedyrektorzy mińskich placówek edukacyjnych wzięli udział w szkoleniu: „Rola dyrektora/ki we włączaniu nauczycieli w proces zarządzania szkołą i planowania rozwoju szkoły. Organizacja współpracy zespołowej nauczycieli".

Warsztat koncentrował uwagę uczestników i uczestniczek na zapraszaniu wszystkich nauczycieli/ek do wspólnej pracy i odpowiedzialności za rozwój i jakość pracy szkoły. W praktyce oznacza to wzmocnienie pracy zespołowej nauczycieli i ich zbiorowej skuteczności. Praca z uczniem odbywa się z udziałem wielu osób, które działając w porozumieniu i wzmacniając swoje oddziaływanie nawzajem są skuteczniejsi w zaspokajaniu potrzeb rozwojowych. Spotkanie było także okazją do wymiany doświadczeń kadry kierowniczej naszych placówek.
Bardzo dziękujemy Centrum Edukacji Obywatelskiej i Edycie Wąsik za przygotowanie i przeprowadzenie szkolenia. Za gościnę i pomoc w organizacji szkolenia dziękujemy Miejskiej Bibliotece Publicznej w Mińsku Mazowieckim.

„Nie ma niepodległości bez europejskiej jedności"

Młodzież mińskich szkół średnich uczestniczyła w wydarzeniu Mazowieckiego Wędrownego Instytutu Europejskiego im. W.B. Jastrzębowskiego, który na zaproszenie Burmistrza Miasta Marcina Jakubowskiego oraz punktu Europe Direct, 24 maja zaprezentował teatralną inscenizację projektu pierwszej w historii konstytucji zjednoczonej Europy. Autorem tekstu jest Wojciech Bogumił Jastrzębowski, polski botanik, pedagog i krajoznawca, biorący udział m.in. w Powstaniu Listopadowym.
List od Marszałka Adama Struzika skierowany do burmistrza odczytał Kamil Nalewka, zastępca dyrektora do spraw nieruchomości Mazowieckiego Zarządu Nieruchomości.
Przedstawienie poprzedził panel na temat zasady jedności w Unii Europejskiej oraz znaczenia funduszy europejskich dla lokalnej społeczności. Profesor Wojciech Kostecki przypomniał początki idei wspólnoty europejskiej, a zastępczyni burmistrza Katarzyna Łaziuk mówiła o współpracy miasta z Samorządem Województwa Mazowieckiego, dzięki której uczniowie mińskich szkół korzystają z rozwijających projektów. Wicestarosta Witold Kikolski przywołał programy Erasmus, a także nowoczesną infrastrukturę, która obecna jest w każdej gminie Powiatu Mińskiego. Reprezentująca marszałek Janinę Ewę Orzełowską, Justyna Zembrowska z Mazowieckiej Jednostki Wdrażania Programów Unijnych przedstawiła w liczbach projekty zrealizowane z funduszy europejskich.
Przypomnieliśmy sobie europejskie wartości, prawa każdego obywatela UE, a także nasze obowiązki, z których najważniejszym jest szacunek dla siebie nawzajem.
W historycznej inscenizacji odczytu Konstytucji dla Europy autorstwa W.B. Jastrzębowskiego udział wzięli: Olgierd Łukaszewicz, Jerzy Schejbal, Monika Goździk oraz uczniowie z

Zespołu Szkół Turystyczno-Gastronomicznych w Mińsku Mazowieckim przygotowani przez nauczycielkę polskiego Ewę Gańko.
Inicjatywa Samorządu Województwa Mazowieckiego zrealizowana została przez Fundację My Obywatele Unii Europejskiej im. Wojciecha B. Jastrzębowskiego, Muzeum Niepodległości, Punkt Europe Direct w Mińsku Mazowieckim przy współorganizacji Powiatu Mińskiego.

Łączymy pokolenia i poznajemy Europę

W związku z działalnością w naszym mieście Punktu Europe Direct Przedszkole Miejskie z Oddziałem Specjalnym i Oddziałem Integracyjnym Nr 4 im. Urszuli Smoczyńskiej w Mińsku Mazowieckim realizowało w roku szkolnym 2022/23 projekt edukacyjny „Poznajemy Europę", którego celem było przybliżenie wiedzy na temat krajów znajdujących się w Unii Europejskiej. Jego autorkami i koordynatorami były panie Anita Kondracka i Ewelina Krakowiak.

Wszystkie oddziały przedszkolne przez jeden tydzień każdego miesiąca wykonywały zadania związane z wybranym krajem Unii Europejskiej, które dotyczyły: zwyczajów oraz tradycji wybranych krajów, położenia geograficznego, symboli narodowych, informacji o stolicach tych państw, słynnych budynkach, zabytkach, charakterystycznych zwierzętach i roślinach. Nasi podopieczni poznawali zabawy dziecięce popularne w danym kraju i postacie z bajek. Uczyliśmy się w rodzimych językach wypowiadać zwroty grzecznościowe i przez tydzień je stosowaliśmy w codziennych, przedszkolnych okolicznościach. W projekcie uczestniczyły też panie z kuchni przedszkolnej, które przygotowywały potrawy charakterystyczne dla omawianego kraju. Dzieci bardzo chętnie uczestniczyły w proponowanych im aktywnościach i z wielkim zapałem angażowały się w wykonywanie powierzonych im zadań, dlatego 5 czerwca 2023 r. w ramach podsumowania projektu, odbył się w naszym przedszkolu piknik europejski, na którym zaszczycili nas swoją obecnością: zastępczyni burmistrza Katarzyna Łaziuk, patronka naszego przedszkola Urszula Smoczyńska oraz komendant OHP w Mińsku Mazowieckim Hanna Przybysz wraz z wychowawczyniami i podopiecznymi, którzy w ciągu roku wspierali nas w realizacji zamierzeń projektu.

Na naszej uroczystości nie mogło zabraknąć seniorów z Dziennego Domu Opieki Medycznej, z którymi od lat jesteśmy zaprzyjaźnieni przy realizacji drugiego bardzo ważnego dla nas autorskiego projektu edukacyjnego ,,Łączymy pokolenia". Uroczystość została zainaugurowana wspólnym odśpiewaniem hymnu Unii Europejskiej „Ody do radości". Zaproszeni goście obejrzeli humoreskę przedstawiającą relacje mieszkańców krajów należących do Unii Europejskiej w wykonaniu dzieci z grup: ,, Żeglarze" i ,,Marynarze" pt. „Firoseta" przygotowaną przez panie Marzenę Białek i Elizę Kafkę. W ogrodzie przedszkolnym na naszych milusińskich i gości czekały ciekawe zadania sprawdzające wiedzę i zabawy charakterystyczne dla jednego z poznanych krajów Unii Europejskiej: makaronowe wyścigi, rozgrywki piłki nożnej, budowanie wieży Eiffla, tor rowerowy, tunel Krecika, wyścigi samochodowe, zabawy z wypornością wody według prawa Archimedesa, rzut dyskiem, Tomatina-walka na „pomidory", układanie flagi Szwecji z zastosowaniem reguł kodowania i wiele innych. Za każde wykonane zadanie grupa otrzymywała naklejkę, którą umieszczała na swojej mapie Europy. Po zdobyciu wszystkich naklejek na dzieci czekały upominki sponsorowane przez Punkt Europe Direct. Podopieczni Dziennego Domu Opieki Medycznej dzielnie wraz z dziećmi brali udział w zadaniach oraz uczestniczyli w warsztatach ceramicznych. Uwieńczeniem zmagań piknikowych był posiłek w ogrodzie podany w postaci szwedzkiego stołu na którym królowały znane i lubiane przez dzieci w całej Europie naleśniki z różnymi nadzieniami.

To barwne przedsięwzięcie udało się dzięki pomocy podopiecznych i wychowawców z Ochotniczego Hufca Pracy oraz naszym niezawodnym rodzicom za co bardzo dziękujemy. Realizacja projektów przyniosła wiele radości i korzyści naszym przedszkolakom, dlatego w przyszłym roku również będziemy je kontynuować.

U nas nie ma nudy!

1 czerwca 2023 roku w gościnnej sali MSA spotkaliśmy się, by podsumować ten mijający rok, co w naszym imieniu uczyniła Prezes Stowarzyszenia Radość Trzeciego Wieku Zofia Grzelak.
Po życzeniach i wystąpieniach gości na scenie pojawił się nasz zespół "Jak nie My to Kto", który zaprezentował swój najnowszy układ taneczny, a publiczność nagrodziła ten występ oklaskami na stojąco! A na zakończenie miła niespodzianka, czyli rozmowa ze znanym i lubianym aktorem Cezarym Żakiem, którą w niebanalny sposób poprowadził dziennikarz Dariusz Mól. Sala nie szczędziła Cezaremu Żakowi pytań i gorących braw.

Po części oficjalnej chętni słuchacze spotkali się przy pysznym poczęstunku i muzyce do tańca.
Teraz przed nami wakacje, ale myli się ten, kto sądzi, że nic się w naszym stowarzyszeniu nie będzie działo. Zaplanowaliśmy wycieczki, wyjazdy wakacyjne, zwiedzanie wystaw, udział w imprezach miejskich i regionalnych, spotkania towarzyskie... bo u nas nie ma nudy!
Życzmy wszystkim zdrowia i sił, by cieszyć się tą letnią aktywnością.

Teresa Marciniak

Visions 2045 – szkoły inicjatorem działań na rzecz neutralności klimatycznej miast

Miasto Mińsk Mazowiecki bierze udział w projekcie **Visions 2045 - szkoły inicjatorem działań na rzecz neutralności klimatycznej miast**, finansowanym ze środków EUKI - uuropejskiej inicjatywy na rzecz ochrony klimatu. W projekcie biorą udział tylko dwa miasta z Polski: Mińsk Mazowiecki i Zamość. Z naszego miasta wytypowane zostały: Szkoła Podstawowa nr 1 i Szkoła Podstawowa nr 5. Ponadto udział w projekcie biorą partnerzy z Niemiec, Bułgarii i Słowenii.

Celem projektu jest towarzyszenie szkołom w ich drodze do neutralności klimatycznej poprzez edukowanie przyszłych pokoleń i uczynienie szkół inicjatorami i wzorami w procesie zmniejszania śladu węglowego. Zaangażowanie w osiąganie lokalnych celów w zakresie klimatu i energii odbywa się we współpracy z władzami lokalnymi. Dotychczas w ramach projektu, przeprowadzono audyt klimatyczny w szkołach i obliczono ślad węglowy budynków szkolnych z wykorzystaniem dedykowanego kalkulatora. W prace nad zgromadzeniem danych zostali zaangażowani nauczyciele, pracownicy szkół, rodzice oraz uczniowie. Z osiągniętymi rezultatami można zapoznać się w siedzibie Urzędu Miasta lub kontaktując się z odpowiednią szkołą (koordynator projektu tel. 25 759 53 23) lub na stronie miasta, w czerwcowych aktualnościach. Ponadto odbyło się spotkanie przedstawicieli wytypowanych szkół, miejskich spółek komunalnych oraz pracowników urzędu, na którym wymienione zostały doświadczenia, omówiono m.in. plany działań zmniejszających sukcesywnie ślad węglowy w różnych obszarach aktywności zaangażowanych jednostek i pomysły jak je wprowadzić w życie.
Zaplanowano warsztaty dla nauczycieli i pracowników technicznych placówek oświatowych, a następnie szkolenia lokalne oraz wizytę studyjną w Niemczech, o czym będziemy informować na bieżąco.

Ambitne Ekolożki

Ambitne Ekolożki z mińskiej Piątki stanęły na podium w Ogólnopolskim Konkursie Ekologicznym "Dobre rady na elektroodpady - oddaj mnie w dobre ręce 2023" organizowanym przez AURAEKO z Warszawy.

2 czerwca 2023 r. w Centrum Nauki Kopernik w Warszawie odbył się finał konkursu, w którym zespół uczennic z klasy 8e "Ambitne Ekolożki" w składzie: Maja Sitnicka, Blanka Domańska, Zuzanna Margol, Patrycja Domachowska oraz Maria Książek wraz z opiekunką Edytą Kopeć zajęły wymarzone, ambitnie wywalczone pierwsze miejsce.

Nagroda główna dla szkoły to wysokiej jakości telewizor firmy LG. Drużyna otrzymała też nagrody indywidualne: smartwatche, pendrivy, pamiątkowe dyplomy, koszulki oraz słodkie upominki.

Dziękujemy wszystkim, którzy aktywnie włączyli się w realizację ekologicznych działań konkursowych szkoły podstawowej nr 5. W zespole siła!

XIX Wojewódzki Festiwal Piosenki i Poezji Obcojęzycznej dla Szkół Podstawowych i Przedszkoli

12 czerwca 2023 r. odbył się w Zespole Szkolno–Przedszkolnym nr 1 w Mińsku Mazowieckim XIX Wojewódzki Festiwal Piosenki i Poezji Obcojęzycznej dla Szkół Podstawowych i Przedszkoli.

Organizatorem festiwalu był dyrektor Sławomir Domański oraz nauczycielki języka angielskiego ze Szkoły Podstawowej nr 2 im. Dąbrówki w Mińsku Mazowieckim: Małgorzata Dubina, Magdalena Gołda, Karolina Abramowska, Milena Jałocha i Urszula Sitnicka przy wsparciu pani wicedyrektor Lidii Leszczyńskiej-Wieczorek. Honorowym patronatem wydarzenie objęli Burmistrz Miasta Marcin Jakubowski oraz Starosta Miński Antoni Jan Tarczyński. Celem festiwalu była promocja języków obcych i zwiększenie motywacji uczniów szkół podstawowych do ich nauki. Festiwal promuje też talenty uczniów i szkoły w środowisku lokalnym oraz kształtuje zainteresowania piosenką i poezją obcojęzyczną. Dzięki artystycznym spotkaniom integrują się społeczności szkół i przedszkoli, uczniów i nauczycieli, rodziców i środowiska lokalnego.

Dziękujemy sponsorom festiwalu, którymi byli: Tomasz Paudyna - dyrektor Studium Języków Obcych w Mińsku Mazowieckim, Sylwia Perkowska – dyrektor firmy Edukacja Językowa Conversa, Włodzimierz Drozd – „Pasja Catering" oraz wydawnictwo Macmillan.
Gratulujemy laureatom i wszystkim uczestnikom XIX Wojewódzkiego FPiPO oraz ich opiekunom i życzymy kolejnych sukcesów. Dzięki znajomości języków obcych nasz świat staje się znacznie większy, bezpieczniejszy i otwarty.

Konkurs literacki "Odcienie"

7 czerwca 2023 r. odbyła się uroczystość rozdania nagród w ramach III Powiatowego Konkursu Literackiego "Odcienie" 2023.

Wśród uczniów szkół średnich na podium znalazły się uczennice z Liceum Ogólnokształcącego im. Polskiej Macierzy Szkolnej: Amelia Bielińska - I Miejsce, Edyta Pałgan - II Miejsce i Zofia Kurowska - III Miejsce. Laureaci ze szkół podstawowych to: Natalia Łaczmańska I Miejsce – Szkoła Podstawowa im. Pierwszego Marszałka Polski Józefa Piłsudskiego w Sulejówku, Małgorzata Kublik II Miejsce i Amelia Sieradzan III Miejsce – Szkoła Podstawowa im. Rodziny Sażyńskich w Starej Niedziałce.

Pierwszy raz mieliśmy przyjemność zapoznać się z utworem Anny Plaskowskiej, która – jako jedyna – startowała w kategorii: dorośli mieszkańcy miasta, gminy i powiatu Mińsk Mazowiecki.

Dziękujemy wszystkim uczestnikom konkursu. Piszcie dalej, rozwijajcie swoje talenty. Świat czeka na Was i na Wasz głos!

XI Konkurs Recytatorski Polskiej Poezji i Prozy

„Co nam w duszy gra" to hasło tegorocznego „XI Powiatowego Konkursu Recytatorskiego Polskiej Poezji i Prozy", który 20 kwietnia odbył się w gościnnych progach Miejskiej Biblioteki Publicznej w Mińsku Mazowieckim.

Od jedenastu lat organizatorkami tego wydarzenia są nauczycielki Szkoły Podstawowej nr 1 w Mińsku Mazowieckim. Tym razem młodzi recytatorzy mieli możliwość wybrać teksty wyrażające wszystko, co ich zaciekawia, interesuje, nurtuje, o czym myślą i marzą.

W konkursie wzięło udział 14 uczniów z klas I-IV i 12 z klas V--VIII szkół podstawowych powiatu mińskiego. Ich recytatorskie zdolności oceniali: Artur Barciś - aktor teatralny i filmowy, ostatnio najbardziej znany szerokiej publiczności dzięki roli Czerepacha w serialu „Ranczo", Renata Bakuła – wieloletnia wicedyrektorka Szkół Salezjańskich w Mińsku Mazowieckim, Teresa Dąbrowska – pracownik Miejskiej Biblioteki Publicznej w Mińsku Mazowieckim, oraz Ewa Żak – wicedyrektorka Szkoły Podstawowej nr 1 w Mińsku Mazowieckim.

Recytacje młodych artystów wzbudziły w publiczności wiele wzruszeń, niejednokrotnie wprowadziły w nastrój zadumy, a także wywołały uśmiech na twarzy. Jurorom zaś przysporzyły spore trudności, ponieważ ogłoszenie ostatecznego werdyktu poprzedziła długa i burzliwa dyskusja. Oceniający w tym roku bardzo zwracali uwagę na dobór repertuaru,

który powinien być zgodny z tematem przewodnim konkursu, ale także dobrany do możliwości recytatora.

Po dłuższej naradzie nagrodzili następujących młodych artystów: 1. miejsce wśród uczniów klas I-IV zdobyła Liliana Witan SP nr 1 w Mińsku Maz., 2. miejsce – Oliwia Małecka SP w Siennicy, 3. miejsce – Nadia Kossakowska SP nr 5 w Mińsku Maz. Jurorzy wyróżnili także Wojciecha Kruszewskiego SP w Ładzyniu i Barbarę Perzanowską SP w Dobrem. Wśród uczniów klas V–VIII nie przyznano 1. miejsca, a 2. miejsce zajęła Natalia Rybacka SP w Wielgolesie, 3. miejsce zdobyła Karolina Wiak SP w Starej Niedziałce. Wyróżnienia zdobyli: Jagoda Michalik SP w Siennicy, Kalina Sołtysiak SP w Kałuszynie oraz Anna Wawer SP w Dobrem.

Przewodniczący jury Artur Barciś podsumował konkurs, przekazując recytatorom oraz ich opiekunom kilka cennych rad do pracy z młodymi artystami. Podkreślił, że najważniejsze jest to, aby interpretacja tekstu literackiego była naturalna i pokazała, że recytator rozumie tekst, który wygłasza i interpretuje.

Dzięki wsparciu honorowego patrona konkursu Burmistrza Miasta Mińsk Mazowiecki Marcina Jakubowskiego i Rady Rodziców Szkoły Podstawowej nr 1 w Mińsku Mazowieckim wszyscy uczestnicy otrzymali drobne upominki oraz pamiątkowe dyplomy, laureaci nagrody książkowe, a zwyciężczyni w grupie klas I–IV także statuetkę.

Organizatorzy mają nadzieję, że uczniowie szkół podstawowych powiatu mińskiego nadal chętnie będą prezentować swoje zdolności recytatorskie w kolejnej edycji „Powiatowego Konkursu Recytatorskiego Polskiej Poezji i Prozy". Z przyjemnością zapraszają na kolejne spotkanie za rok.

mat. organizatorów

III Spotkanie Muzyczne „Mińskie nutki Konstantego”

III Spotkanie Muzyczne „Mińskie nutki Konstantego” pod Patronatem Burmistrza Miasta Mińsk Mazowiecki Marcina Jakubowskiego odbyło się w dniach 5-7 czerwca 2023 w sali koncertowej Miejskiej Szkoły Artystycznej.

Nauczyciele wychowania przedszkolnego wzięli udział w warsztatach metodycznych pt. „Rytmiczna zabawa z piosenką”, a przedszkolaki z Powiatu Mińskiego uczestniczyły w konkursie piosenki w 4 kategoriach z podziałem na 3, 4, 5 i 6 latków oraz w 3 kategoriach dla zespołów. W konkursie wzięło udział około 200 przedszkolaków. Poziom wykonywanych utworów był wysoki, a atmosfera panująca podczas konkursu iście bajkowa. Cieszymy się, że nasze muzyczne spotkania stają się coraz bardziej popularne wśród przedszkoli.

Na zakończenie odbył się koncert laureatów, podczas którego zastępczyni burmistrza Katarzyna Łaziuk wraz z przewodniczącą jury Martą Sosińską wręczyły nagrody ufundowane przez Burmistrza Miasta Mińsk Mazowiecki Marcina Jakubowskiego, Fundację Rozwoju Kultury Lira i Radę Rodziców MSA.

Teatrzyk „TRZY ŚWINKI”

polsko-ukraińska integracja w Przedszkolu Miejskim nr 6

W ramach współpracy jak również w odpowiedzi na potrzeby polskich i ukraińskich dzieci mieliśmy przyjemność uczestniczyć w zajęciach edukacyjnych prowadzonych przez ukraińską psycholog Yuliię Lialiakinę.

Teatrzyk pt. „Trzy Świnki” w wykonaniu Yulii był punktem wyjścia do zabaw dydaktycznych jak i integracyjnych dla naszych dzieci. Różnorodność pomysłów jak i intensywność zadań bardzo podobała się dzieciom, ponieważ rozwiązywaliśmy zagadki, robiliśmy doświadczenia z powietrzem, ćwiczyliśmy sprawność manualną oraz logiczne myślenie. Zarówno dzieci polskie jak i ukraińskie współpracując ze sobą świetnie wykonały wszystkie zadania. Dziękujemy pani Yulii za otwartość i serdeczność, a przede wszystkim za możliwość współpracy i integracji.

mat. PM 6

Dzień Ziemi

Dzień Ziemi to największe międzynarodowe święto ekologiczne. Powstało ponad 50 lat temu, aby uświadamiać, jak ważną kwestią jest ochrona środowiska i świadomość pogłębiającego się kryzysu klimatycznego.

Z tej okazji przypominamy, co można zrobić dla Ziemi, jak można o nią dbać i jakie są skutki globalnego ocieplenia. Święto naszej planety jest obchodzone 22 kwietnia. Wydarzenie znane jest również pod nazwą Światowy Dzień Ziemi lub Międzynarodowy Dzień Ziemi. Ta data ma przypominać wszystkim o tym, jak ważne jest promowanie postaw proekologicznych i ochrona środowiska.

Na zaproszenie Szkolnego Klubu Europejskiego działającego przy Szkole Podstawowej nr 6 przeprowadziliśmy

warsztaty dla uczniów kl. 2a. Poruszyliśmy ważne zagadnienia związane z degradacją środowiska i zmianami klimatycznymi. Przedstawiliśmy, jakie kroki podejmuje Unia Europejska, by przeciwdziałać temu zagrożeniu, przybliżając uczniom, m.in. Europejski Zielony Ład. Rozmawialiśmy o konieczności dbania o najbliższe środowisko i o tym, dlaczego ważne jest prowadzenie ekologicznego stylu życia, który polega na troszczeniu się o przyrodę i życiu w zgodzie z naturą.

Na koniec wspólnie zaśpiewaliśmy piosenkę „Zielony dom" promującą postawy proekologiczne i rozwiązaliśmy ekoquiz „BE a CLIMATE HERO" na platformie edukacyjnej https://learning-corner.learning.europa.eu/learning-materials_pl. Młodzi Europejczycy z Szóstki wykazali się ogromną wiedzą! Uczniowie otrzymali publikacje edukacyjne KE „Nasza zielona Europa", „Nasza przyszłość jest Zielona" oraz „Zrób swoją własną papierową wróżkę! Jak dużo wiesz o rolnictwie i jedzeniu?".

Przyjemne z pożytecznym! EUROPEJSKA GRA MIEJSKA

W EUROPEJSKIEJ GRZE MIEJSKIEJ w ramach obchodów Dnia Europy #EuropeDay wzięło udział 15 drużyn (ponad 60 osób)! Frekwencja przerosła nasze oczekiwania!

Historia, kultura, geografia, ciekawostki o państwach europejskich to tematy, z którymi uczestnicy EUROPEJSKIEJ GRY MIEJSKIEJ musieli zmierzyć się w czasie „Quizu europejskiego" w czytelni MBP.

Była to również okazja do świętowania 10. rocznica Dni Otwartych Funduszy Europejskich #DOFE. W zabytkowych

wnętrzach Pałacu Dernałowiczów odnowionego dzięki wsparciu unijnemu, gracze mieli za zadanie rozwiązać krzyżówkę poświęconą Funduszom Unijnym, dowiedzieli się w co inwestuje się Fundusze Europejskie i jaki wpływ mają na życie każdego z nas.

Kolejnym punktem na mapie naszej gry był malowniczy ogród w MZM. Aktywności przygotowane przez pszczelarkę wokół europejskiej inicjatywy obywatelskiej „Ratujmy pszczoły i rolników!" #EIO #savebeesandfarmers oraz degustacja „pajdy z miodem" cieszyły się ogromną popularnością.

Z ostatnim zadaniem, które było poświęcone instytucjom UE gracze musieli zmierzyć się w siedzibie punktu ED. Była to również okazja do rozmowy o zbliżających się wyborach do Parlamentu Europejskiego.

Wszystkim graczom bardzo dziękujemy za poświęcony czas, aktywność i zaangażowanie!

Dziękujemy również opiekunom Szkolnych Klubów Europejskich z Sieci SKE przy ED Mińsk Mazowiecki, Agnieszce Grygielewicz, Milenie Jałocha, Katarzynie Kozłowskiej-Wyszogrodzkiej, wolon-

tariuszom z EPAS przy Zespole Szkół im. M. Skłodowskiej - Curie i starszej ambasadorce programu Dagmarze Domańskiej oraz partnerom wydarzenia, którymi byli Miejska Biblioteka Publiczna w Mińsku Mazowieckim, Muzeum Ziemi Mińskiej w Mińsku Mazowieckim, Miejski Dom Kultury w Mińsku Mazowieckim, Martyna Juszczak - inspired by Nature, Stowarzyszenie Pszczelarzy Ziemi Mińskiej, Miasto Mińsk Mazowiecki, a także zastępczyni burmistrza Katarzynie Łaziuk. Jesteście niezastąpieni!!!

Olimpiada wiedzy o Unii Europejskiej

EUROPE DIRECT Mińsk Mazowiecki jako centrum egzaminacyjne współorganizował XVIII Ogólnopolską Olimpiadę Wiedzy o Unii Europejskiej Gwiezdny Krąg.

17 kwietnia 2023 r. do testu II etapu Olimpiady w auli dawnej Biblioteki UW przy Krakowskim Przedmieściu przystąpiło 132 uczestników. Zawody zostały zorganizowane przy wsparciu Profesor Marty Witkowskiej oraz studentek i studentów kierunku Europeistyka WNPiSM UW.

Kolejny etap Olimpiady odbył się 12 maja 2023 r. w Szkole Podstawowej nr 1 im. Mikołaja Kopernika w Mińsku Mazowieckim. Do zawodów III stopnia zakwalifikowało się 12 ze 132 osób z II etapu Olimpiady. Uczestników przywitała zastępczyni burmistrza Katarzyna Łaziuk gratulując dotychczasowych osiągnięć i życząc wszystkim powodzenia. Wspólnym zdjęciem pod muralem solidarności z Ukrainą zaakcentowaliśmy nasze wsparcie dla Ukrainy, manifestując w ten sposób szacunek dla pokoju, jednej z podstawowych wartości europejskich.

Ogólnopolska Olimpiada Wiedzy o Unii Europejskiej „Gwiezdny Krąg" jest projektem realizowanym od 2004 roku. Jest jedyną olimpiadą w Polsce realizowaną wspólnie przez Komisję Europejską Przedstawicielstwo w Polsce oraz Biuro Parlamentu Europejskiego w Polsce. Od wielu lat w jej organizację zaangażowane jest Stowarzyszenie „Pomorskie w Unii Europejskiej", punkty Europe Direct w Polsce, a także członkowie zespołu eksperckiego Team Europe.

Celem Olimpiady jest popularyzowanie wiedzy o Unii Europejskiej, w szczególności jej systemu instytucjonalnego, procesu integracji europejskiej, unijnych polityk, prawa i europejskich wartości oraz ogólnej wiedzy o Europie i państwach członkowskich UE.

Laureaci i finaliści Ogólnopolskiej Olimpiady Wiedzy o Unii Europejskiej „Gwiezdny Krąg" otrzymują maksymalną liczbę punktów w procesie rekrutacyjnym na wybrane kierunki na Uniwersytecie Warszawskim oraz Uniwersytecie Szczecińskim, płatny staż w Parlamencie Europejskim, wyjazd studyjny do Parlamentu Europejskiego oraz nagrody rzeczowe.

HAPPENING

9 maja z okazji Dnia Europy odbył się HAPPENING na skwerze przy rondzie gen. J. Hallera.
Świętowaliśmy ten dzień wspólnie ze społecznościami SP1, SP2, SP3, SP6, Przedszkola Miejskiego nr 3, ZS im. Marii Skłodowskiej-Curie oraz mieszkankami i mieszkańcami naszego miasta.

Radość, śpiew, taniec, wiersze dla Europy rozbrzmiewały w samo południe w centrum miasta. Na początek odśpiewaliśmy wspólnie hymn UE „Oda do radości" przy wsparciu solistki Barbary Rumak, młodszej ambasadorki EPAS z ZS im. M. Skłodowskiej-Curie. Następnie przedszkolaki z PM nr 3 zaprezentowały swoją część artystyczną przeplataną wierszykami i piosenkami dla Europy. Na koniec młodzież ze Szkolnych Klubów Europejskich odtańczyła radosny taniec europejski. Nie obyło się również bez upominków. Dzięki mobilnemu punktowi informacji europejskiej Miejskiej Biblioteki Publicznej zgromadzeni mogli wybrać dla siebie książki w ramach Tygodnia Bibliotek oraz publikacje KE udostępnione przez punkt EUROPE DIRECT Mińsk Mazowiecki.

Na HAPPENINGU mieliśmy zaszczyt gościć zastępczynię burmistrza Katarzynę Łaziuk, przedstawicielkę Polskiej Fundacji im. Roberta Schumana Aldonę Kuleszkę oraz dyrektora Muzeum Ziemi Mińskiej w Mińsku Mazowieckim Leszka Celeja.

Dziękujemy wszystkim za obecność w tym szczególnym dla wszystkich Europejczyków dniu!

Wyremontowane boisko już otwarte!

29 kwietnia na wyremontowanym boisku przy ul. Wyszyńskiego rozegrano mecze streetball'a. Aktywnie dokonaliśmy oficjalnego otwarcia przez burmistrza Marcina Jakubowskiego i dyrektora Departamentu Edukacji Publicznej i Sportu w Urzędzie Marszałkowskim w Warszawie Mirosława Krusiewicza.

Dzięki dofinansowaniu z budżetu Samorządu Województwa Mazowieckiego, w ramach programu „Mazowsze dla sportu 2022", wykonaliśmy w niespełna pół roku remont ogólnodostępnego boiska wielofunkcyjnego.
Całkowita wartość zadania:
365 776,29 zł

Kwota pomocy finansowej:
271 293,37 zł
Wykonawcą robót była firma AK SPORT Andrzej Gniado z Okuniewa.

[fot. Gdzies_z_Obiektywem, źródło: Mińska Liga Koszykówki]

Mazowsze dla sportu

Sukces mińskich koszykarzy

22 maja z wizytą do burmistrza Marcina Jakubowskiego przyszli uczniowie Szkoły Podstawowej nr 6 w Mińsku Mazowieckim, którzy zajęli II miejsce w 25. Mazowieckich Igrzyskach Młodzieży Szkolnej w Koszykówce Chłopców. To najwyższy wynik Mińska Mazowieckiego w koszykówce w historii!

Burmistrz złożył gratulacje opiekunom oraz zawodnikom. Skład drużyny: Michał Stradczuk, Bartosz Kosiński, Damian Kołodziejczyk, Maciej Mika, Krzysztof Król, Eryk Kopaczewski, Maciej Laskowski i Rafał Wilczek.

Przyłączamy się do gratulacji i życzymy kolejnych sukcesów!

Spotkanie pokoleń
Rugby RC Mazovia

03.06.2023 na stadionie MOSiR w Mińsku Mazowieckim odbył się Pokoleniowy Turniej Rugby. Inicjatorem turnieju był Klub Sportowy Rugby RC Mazovia Mińsk Mazowiecki. W turnieju wzięło udział 8 drużyn. W obu kategoriach wiekowych uczestnikom rozdano łącznie 66 medali, pamiątkowe puchary i dyplomy. Rywalizację dzieci oglądały starsze pokolenia rodziców i byłych zawodników klubu MKS Mazovia Mińsk Mazowiecki, między innymi: Jerzy Milart, Krzysztof Krac, Andrzej Gołowicz, Marek Zając, Dariusz Paszkowski, Waldemar Chomka, Grzegorz Jurczak. Mecz obejrzało około 100 kibiców. Najbardziej zacięte mecze toczyły się w kategorii Mikrus. Tu o kolejności końcowej zadecydowały małe punkty. Najmłodsi zawodnicy RC Mazovia zebrali też najwięcej ciepłych uwag, uśmiechów i gratulacji. Ich postawa, dzięki której zajęli III miejsce, dała wiele satysfakcji trenerom prowadzącym: Leszkowi Kopczyńskiemu, Zbigniewowi Sudo, Piotrowi Matzanke. Warto wspomnieć, że drużyna RC Mazovia w kategorii Mini Żaków dzięki zaciętej walce zdobyła w turnieju drugie miejsce. Do wzruszających chwil doszło w momencie wręczania pamiątkowych medali. Młodzi zawodnicy mieli je okazje odebrać z rąk byłych zawodników MKS Mazovia Mińsk Mazowiecki.

Zwieńczeniem rywalizacji był mecz zawodników Pogoni Siedlce i RC Mazovia. Oba Kluby łączy wspólna historia i stała współpraca trenerów pracujących z młodzieżą. Na boisko wybiegli czynni zawodnicy oraz byli zawodnicy drużyny MKS Mazovia Mińsk Mazowiecki, która w latach 60-reprezentowała nasze miasto w Rozgrywkach PZ Rugby XV. Zawodnicy z Mińska stanęli na wysokości zadania i wywalczyli pamiątkowy puchar. Zawody poprowadził sędzia okręgowy rugby Patryk Jasiński.

Oprócz celów popularyzacji rugby i celów szkoleniowych, turniej był dla wielu ludzi, przez pokolenia związanych z rugby, okazją do spotkania po latach i wspomnień.
Reprezentanci RC Mazovia w kategorii Mikrus: Wojciech Bogumił, Antek Bartnik, Marcel Nowicki, Kacper Królak, Mikołaj Gorczyca, Olek Drobek, Kornel Sudo i w kategorii Mini Żak: Oliwia Koszel, Łucja Piekarska, Julia Piotrowska, Alicja Ciężkowska, Piotr Piekarski, Michalina Bogumił, Gabrysia Poręba, Sebastian Wilkos.

Kolejność końcowa w kategorii Mini Żak: MKR Pogoń Siedlce, RC Mazovia Mińsk Mazowiecki, MKS Pogoń Siedlce i w kategorii Mikrus: MKR Pogoń Siedlce, SP Nowe Iganie, RC Mazovia, MKS Pogoń Siedlce.
Turniej odbył się ramach realizacji zadania "Wspieranie i upowszechnianie kultury fizycznej w Mińsku Mazowieckim w 2023 roku", dofinansowanego przez Burmistrza Miasta Mińsk Mazowiecki. Klub Sportowy RC Mazovia serdecznie dziękuje rodzicom i wolontariuszom za zaangażowanie w organizację turnieju.

Piotr Matzanke

Brevet Mińskie 200

Ostatni weekend kwietnia był rowerowym świętem. Przy współorganizacji Miejskiego Ośrodka Sportu i Rekreacji w Mińsku Mazowieckim Spółka z o.o. odbył się u nas Brevet Mińskie 200, Mińskie 100 zorganizowany przez AUDAX POLAND.
Brevet to długodystansowy rajd rowerowy, w czasie którego uczestnicy muszą przejechać z góry zdefiniowaną trasę meldując się w punktach pośrednich w określonym limicie czasu (nie szybciej niż i nie wolniej niż). Zbiór zasad, które obowiązują uczestników i organizatorów został opracowany przez Audax Club Parisien (ACP) i musi być stosowany przez wszystkich organizatorów brevetów na całym świecie.
Start i meta zlokalizowane zostały w obiekcie przy ul. Sportowej. Wydarzenie zgromadziło ponad 200 uczestników z różnych zakątków Polski (Kraków, Lublin, Białystok, Szczecin) i oczywiście liczną grupę miłośników roweru z naszego miasta i powiatu. Trasa poprowadzona była po asfaltowych drogach, wśród ciekawych zakątków powiatu mińskiego, siedleckiego oraz województwa lubelskiego.

ŻTC BIKE RACE 2023 i XV Memoriał Feliksa Rawskiego

W naszym mieście, 23 kwietnia, odbyło się uroczyste otwarcie sezonu kolarskiego 2023! Był to pierwszy etap zmagań w ramach cyklu ŻTC BIKE RACE 2023 i jednocześnie XV Memoriał Feliksa Rawskiego.

Wyścigi przyciągnęły niemal dwustu pięćdziesięciu miłośników kolarstwa szosowego. Rywalizacja przebiegała na dystansie 26 km w mieście i gminie Mińsk Mazowiecki. Najdłuższy odcinek do przejechania mieli zawodnicy jadący w kategorii M20, M30 oraz RED – SUPER PRESTIGE – 104 kilometry. Triumfowali w nich odpowiednio Marcin Karbowy z Poznania reprezentujący Velo7 Racing Team, Jakub Szczerbiński z Varso oraz Patryk Badura z Michelin Team. Wśród kobiet najszybsza na mecie była Karolina Kołkowicz ze Spica Solutions przed Eweliną Wołos z TRIWAWA EWELSPORT i Anną Witczak reprezentującą ActiveJet. Organizatorem tej sportowej imprezy było Żyrardowskie Towarzystwo Cyklistów, a patronat honorowy objęli Burmistrz Miasta Mińsk Mazowiecki Marcin Jakubowski oraz Wójt Gminy Mińsk Mazowiecki Antoni. J. Piechoski.
Szczegółowe informacje dotyczące przyszłych zmagań kolarskich znajdują się na stronie www.ztc.pl.

mat. Żyrardowskiego Towarzystwa Cyklistów

III Mistrzostwa Polski Służb Mundurowych w BJJ GI i NO GI

3 czerwca 2023 r. odbyły się w naszym mieście III Mistrzostwa Polski Służb Mundurowych w brazylijskim Jiu Jitsu.

Wydarzenie sportowe obejmujące swoim zasięgiem funkcjonariuszy rozmaitych jednostek, m.in.: wojska, policji, straży pożarnej czy służby więziennej zostało zorganizowane w hali widowiskowo-sportowej w Szkole Podstawowej nr 1 w Mińsku Mazowieckim. Zawody służb mundurowych mają charakter wielopokoleniowy, gdyż biorą w nich udział zarówno emerytowani, jak i czynni funkcjonariusze. Nasze miasto gościło zawodników z Nowego Targu, Szczecina, Lublina, Szczytna, Elbląga, Zielonej Góry czy Białegostoku. Turniej rozgrywany był w dwóch formułach brazylijskiego Jiu Jitsu: GI – kimona oraz NO GI – bez kimon. W zawodach świetnie zaprezentowali się funkcjonariusze z Mińska Mazowieckiego, którzy drużynowo zajęli 4. miejsce. Niewiele punktów zabrakło, aby stanęli na podium.

Organizatorem wydarzenia był Miński Klub Sportowy MMA Team.

Mat. MKS MMA Team

VI Mistrzostwa Polski w Brazylijskim Jiu Jitsu dla dzieci i młodzieży

6 maja w hali sportowej SP nr 1 odbyły się VI Mistrzostwa Polski w Brazylijskim Jiu Jitsu dla dzieci i młodzieży. Mińsk Mazowiecki gościł nie tylko zawodników i zawodniczki z okolicznych miejscowości naszego regionu, ale także z Gdańska, Kielc, Olsztyna czy Rzeszowa.

W sportowych zmaganiach brały udział dzieci oraz młodzież w wieku od 5 do 17 lat. Wielu z nich przyjechało do Mińska Mazowieckiego całymi rodzinami, które dopingowały i wspierały młodych adeptów BJJ. Emocji i okrzyków radości nie brakowało. Walki na macie rozgrywane były w formule brazylijskiego Jiu Jitsu jednocześnie na 5 matach. Nad prawidłowym przebiegiem walk czuwali doświadczeni sędziowie i trenerzy poszczególnych klubów sportowych. Zawodnicy Mińskiego Klubu Sportowego MMA Team w rywalizacji zdobyli: złoto: Jagoda Kaźmierska, Aleksander Osica, Jarosław Bodecki, Ivan Novyk; srebro: Marcin Kowalczyk, Aleksander Kozłowski, Lilianna Kaźmierska, Bartek Pietrasik; brąz: Krzysztof Pióro, Stanisław Pióro.
Wśród mińskich uczestników było wielu, dla których były to pierwsze starty

w zawodach. Nie udało im się stanąć na podium, ale z pewnością zdobyli to, co najcenniejsze – doświadczenie. A zwycięstwem wykazali się, wychodząc do walki na macie. Wszyscy zawodnicy otrzymali dyplomy, medale, a zdobywcy najwyższych miejsc także nagrody. Gratulujemy wyników!

mat. MKS MMA Team

Mińszczanie z 5 medalami na mistrzostwach w Rumunii

W ostatnim tygodniu kwietnia w Cluj-Napoca w Rumunii odbyły się XXXVII Mistrzostwa Europy Seniorów i XXVIII Mistrzostwa Europy Juniorów w Taekwon-Do ITF. W zawodach wzięło udział 637 zawodników z 30 krajów, w tym reprezentacja narodowa Polski, która przywiozła z mistrzostw 36 medali: 9 złotych, 12 srebrnych i 15 brązowych.

Polacy zajęli 2. miejsce w generalnej klasyfikacji medalowej imprezy, ustępując reprezentacji Rumunii i wyprzedzając reprezentację Ukrainy. W kadrze Polski reprezentującej nasz kraj na mistrzostwach znalazło się pięcioro przedstawicieli Mińskiego Klubu Sportowego TAEKWON-DO: Mistrz Jacek Łuniewski VIII DAN, szkoleniowiec Kadry Kobiet Karolina Łuniewska II DAN, Helena Kędziora I DAN, Patryk Matejak I DAN i Natalia Kuć I DAN w kadrze juniorów. Nasi klubowicze zdobyli na Mistrzostwach Europy 5 medali: Karolina Łuniewska - Mistrzostwo Europy w walkach juniorek w kategorii do 50 kg, 3. miejsce w układach formalnych juniorek stopni II DAN i 3. miejsce w drużynowych walkach juniorek. Mistrzostwo Europy w konkurencji walk aranżowanych juniorów zdobyły Karolina Łuniewska i Helena Kędziora. Karolina Łuniewska, Helena Kędziora i Natalia Kuć wraz z koleżankami z drużyny zdobyły także 3. miejsce w drużynowych układach formalnych juniorek.

Ponadto w mistrzostwach uczestniczył Karol Łuniewski IV DAN jako jeden z arbitrów zawodów oraz Piotr Kuźmicz I DAN jako członek zespołu sędziowskiego IT.

mat. MKS Taekwon-Do

Judo Baltic Cup

2 czerwca 2023 r. podczas turnieju Judo Baltic Cup zawodnik UKS Judo KONTRA Ivan Saprykin zdobył złoty medal i Puchar Polski Dzieci Judo Baltic Cup w Gdyni wygrywając pięć walk w kategorii wagowej 42 kg i wiekowej U13. Tydzień wcześniej, 27 maja, wywalczył brązowy medal w tej samej kategorii wagowej i wiekowej w Warszawskiej Olimpiadzie Młodzieży. W tej olimpiadzie VII miejsce w wadze 66 kg wywalczył zawodnik Piotr Marczak. Gratulujemy sukcesów i niech dobry czas trwa!

mat. UKS Judo Kontra

Walhalla z medalami

W kwietniu w Będzinie odbyły się prestiżowe Mistrzostwa Polski w Kickboxingu w formule Kick-Light kadetów oraz Light Contact juniorów i seniorów.

W turnieju brało udział blisko 1000 zawodników z ponad 100 klubów zrzeszonych w Polskim Związku Kickboxingu.

Mińszczanie zdobyli 4 medale: Oskar Pechcin – III miejsce Kick-Light, Kacper Sadoch – III miejsce Light Contact, Michał Wąsiewicz - II miejsce Kick-Light i Marika Morelowska – II miejsce Kick-Light.

oprac. na podst. mat. Klubu

Uchwały podjęte na sesjach Rady Miasta Mińsk Mazowiecki

LX sesja Rady Miasta Mińsk Mazowiecki z dnia 24 kwietnia 2023 r.

1. Uchwała LX.522.2023 z dnia 24 kwietnia 2023 r. w sprawie zmian w budżecie Miasta Mińsk Mazowiecki na rok 2023.

2. Uchwała LX.523.2023 z dnia 24 kwietnia 2023 r. w sprawie zmiany Wieloletniej Prognozy Finansowej Miasta Mińsk Mazowiecki na lata 2023 – 2033.

3. Uchwała LX.524.2023 z dnia 24 kwietnia 2023 r. w sprawie zaliczenia drogi do kategorii dróg gminnych.

4. Uchwała LX.525.2023 z dnia 24 kwietnia 2023 r. w sprawie wyrażenia zgody na odstąpienie od obowiązku przetargowego trybu zawarcia umowy dzierżawy części nieruchomości położonej w Mińsku Mazowieckim przy Skwerze Prezydenta Ryszarda Kaczorowskiego pod stację ładowania samochodów elektrycznych.

5. Uchwała LX.526.2023 z dnia 24 kwietnia 2023 r. zmieniająca uchwałę w sprawie przystąpienia do sporządzenia miejscowego planu zagospodarowania przestrzennego środkowo-wschodniej części miasta Mińsk Mazowiecki.

6. Uchwała LX.527.2023 z dnia 24 kwietnia 2023 r. zmieniająca uchwałę w sprawie zasad, trybu przyznawania i pozbawiania oraz rodzajów i wysokości nagród dla osób fizycznych za osiągnięte wyniki sportowe.

7. Uchwała LX.528.2023 z dnia 24 kwietnia 2023 r. w sprawie przyjęcia Programu Przeciwdziałania Przemocy w Rodzinie oraz Ochrony Ofiar Przemocy w Rodzinie na rok 2023 Miasta Mińsk Mazowiecki.

8. Uchwała LX.529.2023 z dnia 24 kwietnia 2023 r. w sprawie zmiany „Strategii Rozwiązywania Problemów Społecznych Miasta Mińsk Mazowiecki na lata 2022-2025".

LXI sesja Rady Miasta Mińsk Mazowiecki z dnia 31 maja 2023 r.

1. Uchwała LXI.530.2023 z dnia 31 maja 2023 r. w sprawie zmian w budżecie Miasta Mińsk Mazowiecki na rok 2023.

2. Uchwała LXI.531.2023 z dnia 31 maja 2023 r. w sprawie zmiany Wieloletniej Prognozy Finansowej Miasta Mińsk Mazowiecki na lata 2023 – 2033.

3. Uchwała LXI.532.2023 z dnia 31 maja 2023 r. zmieniająca uchwałę w sprawie przystąpienia do sporządzenia miejscowego planu zagospodarowania przestrzennego części miasta Mińsk Mazowiecki w obszarze środkowo-wschodnim, obszarach Centrum: A, B, C, D, E i obszarze F.

Pełna treść uchwał Rady Miasta Mińsk Mazowiecki oraz załączniki do uchwał znajdują się do wglądu na stronie internetowej BIP Urzędu Miasta: www.bip.minsk-maz.pl oraz w Biurze Rady Miasta, pok. 115 w Urzędzie Miasta

POLECAMY

PARK HANDLOWY „ALEJA"

Wyprzedaż garażowa i antykwaryczna

9,23 lipca | 13,27 sierpnia | 3,17 września

godz. 9:00-14:00

wstęp wolny | PARK MIEJSKI

PARTNERZY WYDARZENIA: Zwierzaki z Mińska, Celestynów - Schronisko, olx

WWW.MDKMM.PL, MDK_MINSK_MAZ, MDKMMZ, WWW.EKOBILET.PL

MIEJSKI DOM KULTURY UL. WARSZAWSKA 173 MIŃSK MAZOWIECKI M:DK

Kolor w szkle

06/06-02/07/2023

Wernisaż 06/06 godz. 18.00

Kolekcja Janusza Makowskiego

MUZEUM ZIEMI MIŃSKIEJ

25 lat Mazowsze

IWONA WUJASTYK
DYREKTOR MAZOWIECKIEGO TEATRU MUZYCZNEGO IM. JANA KIEPURY
ORAZ
MARCIN JAKUBOWSKI
BURMISTRZ MIASTA MIŃSK MAZOWIECKI
ZAPRASZAJĄ NA WIDOWISKO MUZYCZNE

Dla Ciebie SPIEWAM...

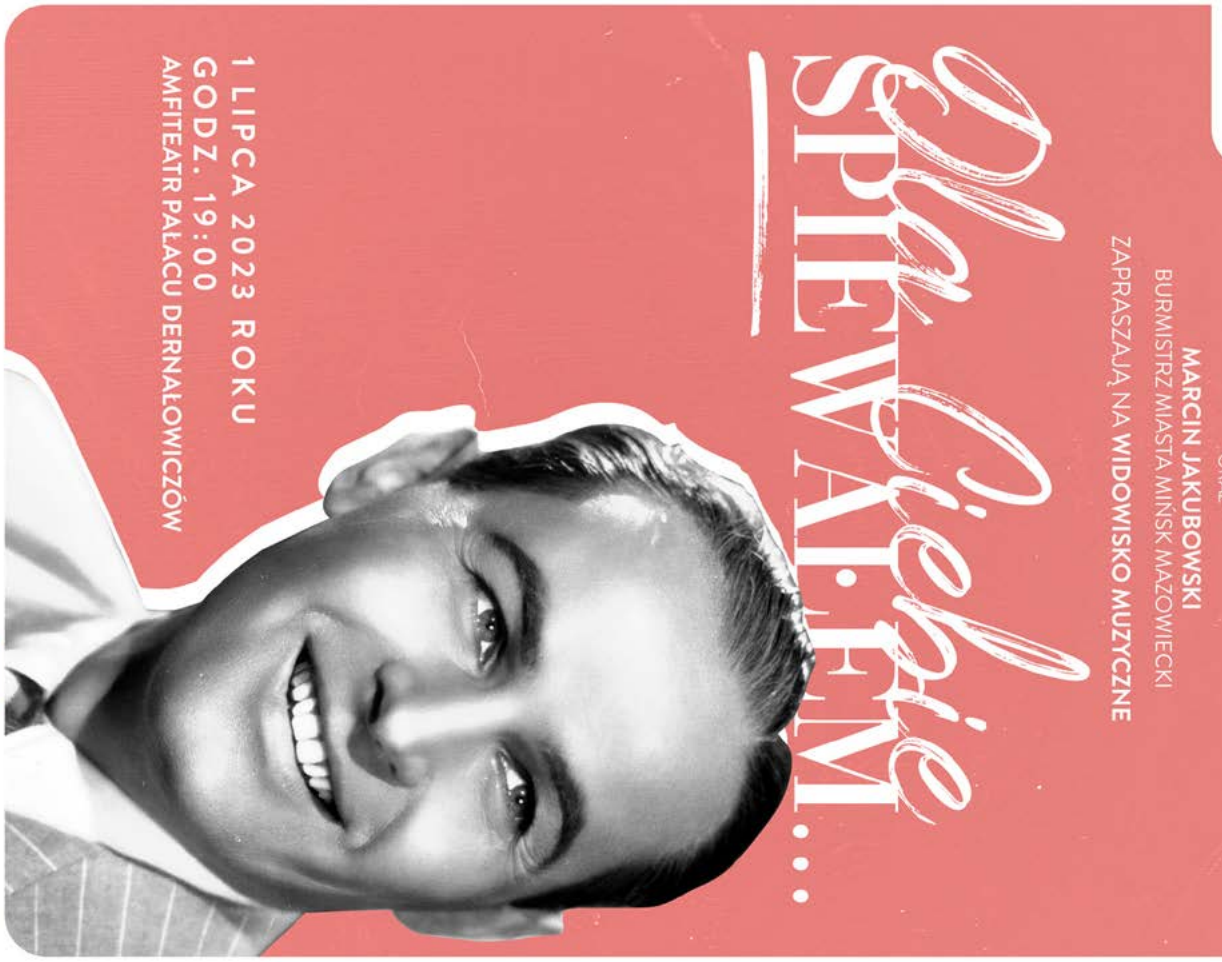

1 LIPCA 2023 ROKU
GODZ. 19:00
AMFITEATR PAŁACU DERNAŁOWICZÓW

MAZOWIECKI TEATR MUZYCZNY IM. JANA KIEPURY

25 lat Mazowsze

M:DK

KONCERT MAZOWIECKIEGO TEATRU MUZYCZNEGO W RAMACH JUBILEUSZU 25-LECIA SAMORZĄDU WOJEWÓDZTWA MAZOWIECKIEGO

CENTRUM NAUKI KOPERNIK

Ministerstwo Edukacji i Nauki

PLANETOBUS
Mobilne planetarium z Centrum Nauki Kopernik

29-30 lipca

Pokazy o tematyce astronomicznej - gwiazdozbiory na letnim niebie, odwiedziny planet Układu Słonecznego

PATIO W MIEJSKIEJ SZKOLE ARTYSTYCZNEJ

Więcej szczegółów wkrótce

Wspólny Program Ministra Edukacji i Nauki oraz Centrum Nauki Kopernik pod nazwą Nauka dla Ciebie finansowany jest w ramach dotacji Ministra Edukacji i Nauki na podstawie umowy z dnia 6 marca 2020 r. Nr 1/CNK-NAUKOBUS/2020. W roku 2023 w ramach Programu Nauka dla Ciebie realizowane są działania „Naukobus", „Planetobus", „O matmo!" oraz 26. Piknik Naukowy Polskiego Radia i Centrum Nauki Kopernik.