mim

ISSN 1507-4447 | BEZPŁATNA GAZETA SAMORZĄDOWA | NUMER 1 / 291 STYCZEŃ / LUTY 2021

POWIAT MIŃSKI STOLICĄ KULTURY MAZOWSZA
STR. 4

MIĘDZYNARODOWY DZIEŃ PAMIĘCI O OFIARACH HOLOKAUSTU
STR. 20 -22

1000 POWODÓW BY CZYTAĆ W SP NR 3
STR. 24

SPIS TREŚCI

AKTUALNOŚCI – str. 4 - 24

Powiat Miński „Stolicą Kultury Mazowsza" w 2021 r.
77. Rocznica Wielkiej Wsypy
Koduj z gigantami – relacja
Pożegnanie Elżbiety Janke
Wspomnienie Aleksandra Pieńkowskiego
Ruszyły zapisy do akcji
Umowa na nową siedzibę
Komendy Powiatowej Policji podpisana
Partnerska umowa proobronna
Trwajace inwesycje drogowe
„Kwadrans z lekturą" w SP nr 6
System dźwiękowo-alarmowy Call-Hear
158. rocznica wybuchu Powstania Styczniowego
Rzeźba Piotra Skrzyneckiego
stanie w naszym mieście
Wirtualna ziemia mińska
Nie tylko dla koneserów
Szkoła dla innowatora
Szalik wydziergany w szczytnym celu
Diamenty Forbsa 2021
XIV-lecie MUTW
Rada Miasta przyjęła program
wspierający i aktywizujący seniorów
78. rocznica likwidacji obozu pracy dla Żydów „Kopernik"
Human Smart City
Przyjechał prezent - radosne świętowanie

KULTURA – str. 25 - 31

O Manufakturze Dźwięku słów kilka
Miejska Biblioteka Publiczna
Przedszkole Miejskie nr 6 w czasie epidemii
Miejski Dom Kultury

SPORT – str. 32

Mińszczanka ze złotym medalem!
Grapplerzy na ALMMA
Nowe czarne pasy w Akademii Matwieja

URZĄD INFORMUJE – str. 33

Z PRAC RADY MIASTA – str. 34

HARMONOGRAMY ODBIORU ODPADÓW KOMUNALNYCH - str. 35-37

Narodowy Spis Powszechny Ludności i Mieszkań 2021 - str. 38

Drodzy Czytelnicy.

Ideą naszej gazety samorządowej jest informowanie Państwa, mieszkańców miasta, o działaniach podejmowanych przez instytucje samorządowe, placówki oświatowe i inne podmioty.

Otrzymujemy od Państwa relacje z wydarzeń, o których z radością piszemy. Zależy nam na docenieniu aktywności mieszkańców i grup społecznych. Ponadto, zamieszczamy informacje o działaniach podejmowanych przez samorząd, przypominamy o podjętych przez Radę Miasta uchwałach. Zależy nam na przejrzystości funkcjonowania jednostki samorządowej. Jawność działań stanowi podstawę rządów partycypacyjnych, transparentnych i odpowiedzialnych. Nie prowadzimy działalności komercyjnej.

W pierwszym numerze MIMa w 2021 roku piszemy o wyzwaniach i planach na nowy rok. Przygotowujemy się do wielkiego jubileuszu, mając jednak świadomość zagrożenia realizacji zadań z powodu pandemii. Zapraszamy do odwiedzania strony internetowej miasta, a w szczególności zakładki Jubileusz, gdzie informujemy o podejmowanych działaniach. Z oczywistych względów do tej pory nie publikowaliśmy harmonogramu wydarzeń, ale wiemy, że jesteście Państwo ich ciekawi, dlatego już wkrótce we wspomnianej zakładce znajdziecie opisy działań i wstępne terminy.

Zaproponowaliśmy nową galerię - Społeczność Mińska. Jesteśmy wdzięczni wszystkim osobom, które dotąd podzieliły się ważnymi dla nich aspektami życia zawodowego lub prywatnego. Zapraszamy wszystkich Państwa do nadsyłania swoich historii, opowieści, refleksji. Każda Państwa historia jest ważna. Cel mamy jeden - Poznajmy się bliżej!

W zakładce Jubileusz zamieszczamy także informacje o sponsorach i partnerach 600-lecia. Jeśli chcecie Państwo wesprzeć nasze działania, prosimy o kontakt.

Z pozdrowieniami

Katarzyna Łaziuk
Kierownik Wydziału Promocji, Kultury i Sportu

STOPKA REDAKCYJNA: GAZETA SAMORZĄDOWA MIM

WYDAWCA:
Samorząd Miasta
Mińsk Mazowiecki
05-300 Mińsk Mazowiecki,
ul. Konstytucji 3 Maja 1,
tel. 25 759 53 31,
fax 25 758 40 25,
e-mail: info@umminskmaz.pl

REDAKTOR NACZELNA:
Katarzyna Łaziuk

SKŁAD:
Piotr Wojciechowski

FOTO NA OKŁADCE:
Rafał Szczepankowski

DRUK:
Zakłady Graficzne
„TAURUS" Roszkowscy Sp. Z O.O.,
Kazimierów, ul. Zastawie 12,
05-074 Halinów,
tel. 22 60 41 64-66
www.drukarniataurus.pl

Redakcja zastrzega sobie prawo do zmian i skrótów w nadesłanych tekstach.

Gazeta Samorządowa MIM dostępna jest także w wersji elektronicznej na stronie internetowej miasta **www.minsk-maz.pl.**

SŁOWO OD BURMISTRZA

Szanowni Państwo.

W związku z rozpoczęciem szczepień populacyjnych uruchomiliśmy, jako samorząd, transport do punktów szczepień dla tych osób, które posiadają aktualne orzeczenie o niepełnosprawności w stopniu znacznym o kodzie R lub N lub odpowiednio I grupę oraz dla osób mających obiektywne i niemożliwe do przezwyciężenia we własnym zakresie trudności w samodzielnym dotarciu do najbliższego ich miejscu zamieszkania punktu. Piszemy o tym szerzej na naszej stronie internetowej.

Jest mi miło poinformować, że złożyliśmy do Narodowego Funduszu Ochrony Środowiska wniosek o zakup 6 autobusów elektrycznych oraz stacji ładowania. Przeszedł on już pozytywnie ocenę formalną, dlatego trzymajmy kciuki za powodzenie tego projektu. Jeżeli wszystko pójdzie dobrze, to już za 2-2,5 roku mińszczanie będą korzystali z bezemisyjnego transportu publicznego realizowanego nowymi autobusami komunikacji miejskiej. Niedługo w Mińsku Mazowieckim pojawią się na pewno różne marki „elektryków", z których będą Państwo mogli korzystać w ramach testów.

Kryzys gospodarczy spowodowany ograniczeniami wynikającymi z pandemii wywarł bardzo negatywny wpływ na wiele mińskich działalności gospodarczych. Miasto przygotowuje programy pomocowe dla niektórych grup przedsiębiorców.

Na marcowej sesji rada Miasta podejmie decyzję odnośnie zwolnień z czynszu m.in. dla przedsiębiorców sprzedających na mińskim targowisku czy w zakresie zwolnień z opłat za koncesje alkoholowe dla prowadzących w Mińsku restauracje i bary.

Tegoroczna zima przypomniała nam, jak poważnym problemem jest smog pochodzący z domowych „kopciuchów". Dlatego z radnymi miejskimi opracowujemy projekt miejskich dotacji na wymianę źródeł ciepła w domach i mieszkaniach. Powinien być gotowy już na kwietniową sesję Rady Miasta.

W styczniu tradycyjnie włączamy się w Wielką Orkiestrę Świątecznej Pomocy. W tym roku na aukcję przekazaliśmy szal wykonany przez miejskich urzędników. Hojny darczyńca zapłacił za niego 2100 zł. Bardzo dziękujemy! Cieszymy się także, że rzeźba Piotra Skrzyneckiego, przekazana na rzecz WOŚP przez kompozytora Zbigniewa Preisnera, została wylicytowana przez mińską firmę budowlaną KONSTANS i przekazana miastu. Postawienie jej w tym roku w przestrzeni publicznej będzie niezwykłym prezentem na 600-lecie Mińska Mazowieckiego.

Marcin Jakubowski

BURMISTRZ MIASTA MIŃSK MAZOWIECKI

Targowisko miejskie, fot. QMPHOTOSTUDIO

Powiat Miński
„Stolicą Kultury Mazowsza” w 2021 r.

Z radością informujemy, że Powiat Miński otrzymał zaszczytny tytuł „Stolica Kultury Mazowsza” w 2021 r. Miasto Mińsk Mazowiecki ma zaszczyt być współgospodarzem tego projektu.

Przygotowaliśmy wspólnie ze wszystkimi samorządami naszego powiatu bogatą ofertę kulturalną, m.in. koncerty, festiwale, przeglądy, spotkania plenerowe i konkursy skierowane nie tylko do mieszkańców powiatu, ale również całego województwa mazowieckiego. Mamy nadzieję, że zainteresujemy wyjątkowym programem miłośników kultury spoza regionu, a pandemia nie przeszkodzi nam w zrealizowaniu całego planu.

Nasz wspólny projekt uzyskał dofinansowanie ze środków Samorządu Województwa Mazowieckiego.

W tym roku świętować będziemy dwa ważne jubileusze: 600-lecie nadania praw miejskich miastu Mińsk Mazowiecki i 400-lecie nadania praw miejskich dla Cegłowa.

Pragniemy, aby te jubileusze były okazją do wyjątkowych spotkań i działań na rzecz kultury. Chcemy wyeksponować dorobek obu wspomnianych miejscowości, jak również innych z powiatu mińskiego. Wierzymy, że obcowanie z dziedzictwem historycznym i kulturowym naszych małych ojczyzn wzmocni relacje między nami, a dzięki współpracy zyskamy dużo więcej.

Już dziś zachęcamy do aktywnego uczestnictwa w licznych przedsięwzięciach skierowanych do różnych grup wiekowych.

Serdecznie zapraszamy do śledzenia strony internetowej Miasta Mińsk Mazowiecki i Facebook’a, gdzie na bieżąco będziemy informować o zbliżających się wydarzeniach.

Starostwo Powiatowe w Mińsku Mazowieckim

STOLICA KULTURY MAZOWSZA
POWIAT MIŃSKI

2021

77. Rocznica Wielkiej Wsypy

W lutym 1944 roku na terenie obwodu AK „Mewa-Kamień", obejmującym teren miasta i byłego powiatu Mińsk Mazowiecki, miała miejsce Wielka Wsypa. Zostało aresztowanych ponad 60 osób związanych z Armią Krajową. 50 z nich poniosło śmierć.

Rodzina Sażyńskich mieszkała w Mińsku w narożnej kamienicy u zbiegu ul. Legionów z ul. Karczewską (dziś ul. Wyszyńskiego i ul. Piłsudskiego), gdzie prowadziła znany zakład fotograficzny. Za działalność konspiracyjną podczas wojny rodzina Sażyńskich zapłaciła najwyższą cenę. Synowie Czesław, Tadeusz i Witold zostali zamordowani przez hitlerowców. Ojciec rodziny Stefan zginął w obozie koncentracyjnym. Wojnę przeżyła tylko matka - Stefania.

17 lutego złożyliśmy hołd tym, którzy nie zawahali się poświecić życia dla Ojczyzny. Burmistrz Marcin Jakubowski złożył w imieniu mińszczan symboliczną wiązankę pod tablicą upamiętniającą rodzinę Sażyńskich. *(red.)*

Koduj z gigantami – relacja

30-31 stycznia odbyła się już 4. edycja Koduj z Gigantami - bezpłatnych warsztatów z programowania. Zajęcia odbywały się w placówce organizatorów przy ul. Kazikowskiego 17 w Mińsku Mazowieckim oraz online.

W samych stacjonarnych warsztatach przez dwa dni przeszkolono ok. 80 osób. Obecnie trwają zapisy na stacjonarne kursy programowania oraz online dla dzieci w wieku 7-18 lat.

Więcej szczegółów na
https://giganciprogramownia.edu.pl

Patronat nad wydarzeniem objął burmistrz Marcin Jakubowski.
Kolejne warsztaty organizatorzy zapowiadają na wrzesień 2021 roku.

oprac. na podst. inf. M. Klocka
Giganci Programowania
Mińsk Mazowiecki

Pożegnanie Elżbiety Janke

8 lutego towarzyszyliśmy w ostatniej drodze śp. Elżbiecie Janke, wieloletniej nauczycielce języka polskiego i członkini Towarzystwa Przyjaciół Mińska Mazowieckiego. Wzruszające słowa pożegnania wygłosiła Jadwiga Ostrowska-Dźwigała, była dyrektor Liceum Ogólnokształcącego im. Polskiej Macierzy Szkolnej.

Pragnę pożegnać drogą nam zmarłą Elżbietę Janke w imieniu dyrekcji, pracowników i uczniów Liceum Ogólnokształcącego im. Polskiej Macierzy Szkolnej w Mińsku Mazowieckim, w imieniu Zarządu Stowarzyszenia Absolwentów i Wychowanków Gimnazjum i Liceum Ogólnokształcącego w Mińsku Mazowieckim, a także z upoważnienia Zarządu Stowarzyszenia "Radość Trzeciego Wieku" i słuchaczy Uniwersytetu Trzeciego Wieku w Mińsku Mazowieckim.

"Już? Tak prędko? Co to było?
Coś strwonione? Pierzchło życie?
Czy się młodość swą przeżyło?
Ach, więc to już było życie?"

Oto zakończyło się jej ziemskie pielgrzymowanie. A wszystko zaczęło się w tym mieście. Tutaj się urodziła i poszła do szkoły. Matura? Oczywiście w liceum na Pięknej. A potem studia na Wydziale Humanistycznym Uniwersytetu Warszawskiego. W 1961 roku pierwsza praca. Podjęła ją jako nauczycielka języka polskiego w Zespole Szkół Zawodowych w Sierpcu. Od 1962 roku aż do emerytury, na którą przeszła w 2001 roku, pracowała w swojej szkole macierzystej.

Była wybitną polonistką, wspaniałą wychowawczynią, pedagogiem z powołania. Mistrzynią w swoim zawodzie i inspiracją dla młodych nauczycieli. Wymagająca, czasem surowa, zyskała szacunek swoich uczniów i ich rodziców. Jej podopieczni sięgali po najwyższe laury w konkursach i olimpiadach literatury i języka polskiego. W roku 1993 jej dwie uczennice zostały laureatkami Ogólnopolskiego Konkursu na najlepszą pracę maturalną z języka polskiego, zajmując I i II miejsce.

Wśród absolwentów szkoły, wychowanków Pani Profesor Elżbiety Janke, jest wielu polonistów, dziennikarzy, historyków kultury i teatrologów.

Jako nauczycielka języka polskiego kształtowała w swoich uczniach postawę aktywnego odbiorcy kultury. Jej nauczanie nie ograniczało się do realizowania programu, ale szerzyła edukację teatralną i filmową. Organizowała wyjazdy do muzeów na wystawy sztuki. Uczyła i wymagała od swoich uczniów kindersztuby!

Dużo czytała i interesowała się bieżącymi wydarzeniami kulturalnymi. Śledziła wydarzenia społeczne i polityczne. Miała zawsze niezależne poglądy i własne zdanie bez względu na sytuację. W 1976 roku skończyła studia podyplomowe na Wydziale Polonistyki Uniwersytetu Warszawskiego. W tym samym roku przyjęła propozycję pracy w Czechosłowacji jako lektorka języka polskiego dla kandydatów na studia w naszym kraju. Pobyt w Czechosłowacji był ważnym doświadczeniem w jej życiu i zaowocował wieloma przyjaźniami.

Pani Profesor Elżbieta Janke
była nie tylko wymagającą nauczycielką. Wymagała przede wszystkim od siebie, a jej trud pedagogiczny był wielokrotnie doceniany: liczne nagrody dyrektora szkoły, kuratora oświaty, a także Ministra Edukacji Narodowej zostały uwieńczone w 2002 roku najwyższym odznaczeniem resortowym - Medalem Komisji Edukacji Narodowej. W tym samym roku otrzymała Nagrodę Powiatu Mińskiego LAURA 2002 w dziedzinie nauka i oświata. Za pracę na rzecz ZNP została odznaczona Złotą Odznaką ZNP. Stowarzyszenie Absolwentów GiLO uhonorowało swoją wybitną absolwentkę statuetką ZAWSZE PIĘKNI.

Pani Profesor Janke współpracowała także z Miejskim Domem Kultury w Mińsku Mazowieckim jako inicjatorka i jurorka wielu konkursów organizowanych przez tę instytucję. Autorytet, jakim cieszyła się w społeczności naszego miasta, nie pozostawał bez wpływu na działalność instytucji kulturalnych w Mińsku Mazowieckim. Bardzo cieszyło ją otwarcie nowego kina w Mińsku Mazowieckim. Była stałym gościem Biblioteki Miejskiej, ciesząc się bardzo, że stała się ona centrum życia kulturalnego miasta. Jej zaangażowanie w działalność Towarzystwa Przyjaciół Mińska Mazowieckiego zaowocowało m.in. organizacją corocznej kwesty na mińskim cmentarzu, w której zawsze uczestniczyła.

Jako absolwentka Liceum przy Pięknej była od początku aktywnym członkiem Stowarzyszenia Absolwentów, biorąc udział w organizacji wszelkich uroczystości,a przede wszystkim zjazdów koleżeńskich.

Pani Profesor Elżbieta Janke po swoim odejściu na emeryturę w 2001 roku wracała do szkoły, zastępując młode nauczycielki w czasie ich urlopów czy do pracy w komisji na egzaminie maturalnym. Zawsze witana z radością. Jako emerytka była zawsze blisko szkoły. Chętnie korzystała z zaproszeń na wszelkie uroczystości szkolne. Cieszył Ją kontakt z młodzieżą i nauczycielami. Na emeryturze Elżbieta Janke związała się ze Stowarzyszeniem Radość Trzeciego Wieku i została słuchaczką Uniwersytetu Trzeciego Wieku w Mińsku Mazowieckim. Pracowała w Radzie Programowej i w Zarządzie Stowarzyszenia. Prowadziła też Kącik Porad Językowych dla słuchaczy Uniwersytetu. Przygotowała i wygłosiła wykład o życiu i twórczości naszej noblistki Wisławy Szymborskiej. Chętnie też korzystała z oferty edukacyjnej Uniwersytetu Trzeciego Wieku. Wyjeżdżała na wczasy dla seniorów i oczywiście do teatru. Regularnie uczęszczała na zajęcia. Prywatnie dużo podróżowała. Odwiedziła wiele krajów Europy i świata. Zawsze z nieodłącznym kajecikiem, w którym starannie notowała na bieżąco swoje wrażenia.

Tak trudno mi, stojąc tu przed Państwem, uwierzyć, że to już koniec...
Żegnaj, Droga Pani Profesor, żegnaj, Droga Przyjaciółko, dziękujemy za czas nam ofiarowany...
A podążając za słowami Wisławy Szymborskiej:

"Umarłych wieczność dotąd trwa
dokąd pamięcią się im płaci",
obiecujemy pamiętać.

Spoczywaj w pokoju.

Skierowano do nas również prośbę o publikację kazania przygotowanego przez wychowanka śp. Elżbiety Janke ks. Piotra Pierzchałę. Przedstawiamy na naszych łamach jego fragmenty.

Droga Pani Profesor Elżbieto, dziękujemy Pani za zaproszenie na Pani dziękczynienie, jakie zamierza Pani złożyć Bogu przy tym ołtarzu, przy którym od wielu lat stawała Pani na drugiej mszy w parafialnym grafiku. Nikt z nas nie planował spotkania w tym kościele dziś o godz.11.00. Pani nas zaprosiła i oto jesteśmy.

(…) Dziękuje Pani dziś za swych rodziców i dom rodzinny, z którego Pani wyszła. Tata i mama otwierali przed Panią szerokie perspektywy związane ze szkołą i wychowaniem. O tym, jak mocne były Pani więzy z rodzinnym domem, świadczy siostra, obecna przy Pani, gdy w ostatnich tygodniach spoczęła Pani w szpitalu na łożu boleści. Więzy dobrej rodziny trwają wiecznie, bo na progu wieczności miłość, którą przeżywamy na ziemi, nie znika, ale zostaje udoskonalona. (…) Drugim darem, za który dziś dziękuje Pani Bogu, jest Pani siostra. To historia długich lat Waszego życia. W imię siostrzanej miłości pomagałyście sobie, łączy was prawdziwa ciekawa historia życia. (…) Trzeci wielki dar, za który dziś Pani dziękuje Bogu, to szkolne dzieci. Traktowała je Pani jak diamenty, które nieraz mocno, ale trzeba oszlifować, by wydały prawdziwy blask. Bóg podarował Pani także prawdziwie ojcowskie serce i dlatego mogła Pani im objawić prawdziwą miłość. To były najpiękniejsze i najważniejsze z Pani zadań. Oni tę miłość przeleją na kolejne pokolenia.

(…) Teraz ufamy, że Bóg wprowadzi Panią w nowe zadania, jakie na Panią Profesor czekają w trosce o kulturę nieba. Tam będzie łatwiej, bo tam nie ma miejsca na ludzi, którym brak kultury. Do tej pracy jest Pani dobrze przygotowana. (…) Droga Pani Profesor, dziękujemy za Pani dobry humor wedle zasady, że „humor to najlepszy pas ratunkowy na oceanie życia". Ta maksyma pomagała odwołać się do uśmiechu w każdej, nawet bardzo trudnej sytuacji. (…) Nikt z nas nie jest bez słabości, ale Bóg nas kocha ze słabościami. Ufającym Mu, grzechy odpuszcza i zaprasza do wiecznego szczęścia. Niech od tej godziny ono będzie Pani udziałem.

Wspomnienie Aleksandra Pieńkowskiego

„Przyjechaliśmy, aby Ci złożyć życzenia noworoczne i omówić uroczystości Powstania Styczniowego, a Ty sobie śpisz zasłużonym snem na wieki…"
– tymi słowami zwrócił się do śp. Aleksandra Pieńkowskiego podczas mszy pogrzebowej w styczniu br. Józef Jedynak, prezes Związku Inwalidów Wojennych RP Oddział Mińsk Mazowiecki.

Aleksander Pieńkowski w lipcu tego roku skończyłby 100 lat. Niestety, dziś już możemy tylko wspominać cichego bohatera okresu okupacji. Urodził się w miejscowości Utrata-Otwock. W grudniu 1940 r. został członkiem Związku Walki Zbrojnej Armii Krajowej, a w wieku 24 lat wcielono go do wojska.

Brał udział w walkach na Pomorzu Zachodnim, gdzie 26 lutego 1945 r. wskutek ran wojennych odniesionych pod Kołobrzegiem stracił oko. Za zasługi na polu walki oraz za działalność na rzecz ruchu kombatanckiego Aleksandra Pieńkowskiego awansowano do stopnia porucznika. Koleżanki i koledzy kombatanci wspominają zmarłego jako serdecznego przyjaciela i wielkiego patriotę, docenionego przez odznaczenie chociażby Złotym Krzyżem Zasługi czy Krzyżem Orderu Odrodzenia Polski.

Cześć Jego Pamięci!

Ruszyły zapisy do akcji

W czasie pandemii ważna jest współpraca różnych środowisk, które na co dzień pracują i funkcjonują na jednym terenie. Razem łatwiej jest zadbać o edukację online, monitoring stanu drzew w gminie czy dobry projekt do budżetu obywatelskiego. Wszystkich gotowych do takiego zaangażowania wspiera program Fundacji Batorego – akcja Masz Głos, który właśnie rusza z nową edycją.

Do akcji Masz Głos 2021 mogą zgłaszać się organizacje społeczne, grupy nieformalne, aktywistki i aktywiści z całej Polski, którzy chcą zmieniać swoje najbliższe otoczenie, angażując do współpracy mieszkańców i władze lokalne. Mogą zajmować się różnymi sprawami: ekologią, przestrzenią publiczną, lokalnymi przepisami, edukacją, działaniami na rzecz młodzieży, seniorów, osób z niepełnosprawnościami – każda z tych inicjatyw jest ważna w akcji Masz Głos. Wystarczy, że wejdą na stronę www.maszglos.pl i między 15 lutego, a 8 marca zapiszą się do programu.

Udział w akcji Masz Głos trwa 10 miesięcy i jest całkowicie bezpłatny. Uczestnicy dostają wsparcie merytoryczne, a także pomoc w przygotowaniu planu działania, określeniu celu i realizacji pomysłu we współpracy z władzą lokalną i otoczeniem. Najlepiej współpracujące społeczności mieszkańców z władzą samorządową mają szansę na prestiżową nagrodę Super Samorząd przyznawaną przez Fundację Batorego. Nagroda przynosi gminie uznanie jako sprawnie funkcjonującej społeczności samorządowej.

Umowa na nową siedzibę Komendy Powiatowej Policji podpisana

W Komendzie Stołecznej Policji została podpisana umowa na budowę nowej siedziby Komendy Powiatowej Policji w Mińsku Mazowieckim. Ze strony inwestora umowę podpisał komendant stołeczny policji nadinsp. Paweł Dzierżak, a wykonawcę reprezentowali wiceprezes Zarządu firmy „Erbud S.A." Jacek Leczkowski oraz dyrektor Oddziału Łukasz Świątkowski. W spotkaniu uczestniczył również odpowiedzialny za inwestycje realizowane przez KSP zastępca komendanta Włodzimierz Pietroń. W budowę nowej jednostki aktywnie angażują się oraz wsparcia udzielają wicewojewoda mazowiecki Sylwester Dąbrowski i starosta miński Antoni Jan Tarczyński.

Nowoczesny obiekt Komendy Powiatowej Policji powstanie na działce o powierzchni 13 000 m² położonej przy ul. Łupińskiego.

Teren został przekazany przez Agencję Mienia Wojskowego na rzecz Skarbu Państwa. Po przeprowadzeniu badań geologicznych sfinansowanych przez powiat miński decyzją z 6.11.2019 r. działka została przekazana w trwały zarząd na rzecz Komendy Stołecznej Policji. I etap inwestycji, czyli opracowanie dokumentacji projektowo-kosztorysowej, realizowany był przez firmę WK Architekci sp. z o.o. spółka komandytowa. KSP w 2019 r. uzyskała wielobranżową dokumentację projektową budowlaną i wykonawczą, specyfikacje techniczne wykonania i odbioru robót budowlanych oraz kosztorysy inwestorskie wraz z przedmiarami robót. Starosta miński decyzją z grudnia 2019 r. zatwierdził projekt budowlany oraz udzielił pozwolenia na budowę nowej siedziby KPP. Zaprojektowany budynek będzie posiadać dwie kondygnacje.

Na terenie działki przewidziano również garaż wolnostojący wielostanowiskowy oraz kojce dla psów służbowych. W efekcie planowanych działań KPP w Mińsku Mazowieckim będzie dysponować nowoczesnym obiektem, który spełni standardy techniczne obowiązujące w obiektach służbowych Policji.

Nowa siedziba komendy zapewni lepsze warunki pracy dla funkcjonariuszy i pracowników cywilnych, jak również pozwoli na podniesienie poziomu obsługi interesantów.

oprac. na podst. mat. KPP w Mińsku Maz.

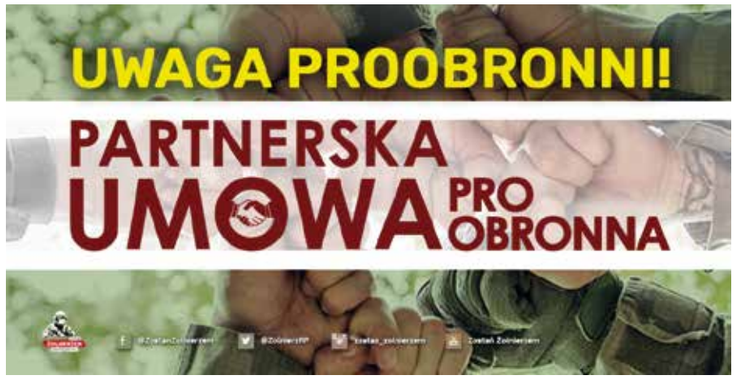

Nowa decyzja w sprawie wprowadzenia zasad współpracy resortu obrony narodowej z organizacjami pozarządowymi i innymi partnerami społecznymi utrzymuje dotychczasowe sprawdzone rozwiązania współpracy. Wprowadza też nowe – takie jak możliwość zawarcia partnerskiej umowy proobronnej.

Decyzja nr 168/MON z dnia 7 grudnia 2020 r. reguluje podstawowe zasady współpracy między resortem obrony a tzw. czynnikiem społecznym, które funkcjonowały od 2009 roku. Wciąż podstawową formą współdziałania będzie możliwość podpisania porozumienia o współpracy między MON a organizacją. Na podstawie takiego porozumienia będzie regulowana między innymi organizacja wspólnych przedsięwzięć, obchodów świąt czy szkoleń. Warunkiem zawarcia porozumienia będzie, tak jak dotąd, wystąpienie z wnioskiem do dowódcy jednostki lub szefa MON. Jednak oprócz dotychczas obowiązujących dokumentów wnioskujący zostali zobowiązani do przedstawienia oświadczeń potwierdzających między innymi zachowanie neutralności w sprawach politycznych i niekaralność.

Zasadnicza zmiana to przede wszystkim możliwość zawarcia tzw. partnerskiej umowy proobronnej. Oznacza to ni mniej, ni więcej, że organizacje, stowarzyszenia i fundacje posiadające certyfikowanych instruktorów na mocy tej umowy będą mogły włączyć się w proces szkolenia m.in. uczniów klas mundurowych. Odciążą w ten sposób jednostki wojskowe do tej pory zaangażowane w proces szkolenia młodzieży. W zamian będą mogły liczyć na szkolenia z wykorzystaniem infrastruktury, sprzętu i kadry jednostek wojskowych oraz wsparcie w realizacji zadań statutowych.

Warunkiem podpisania umowy partnerskiej będzie przedstawienie zaświadczenia o posiadaniu umiejętności instruktorskich w jednym z czternastu obszarów szkoleniowych. Są to: musztra, łączność, wychowanie fizyczne, terenoznawstwo, poszukiwanie i ratownictwo, bezpieczeństwo informatyczne, taktyka, rozpoznanie, obrona przed bronią masowego rażenia, powszechna obrona przeciwlotnicza oraz szkolenia: strzeleckie, medyczne, logistyczne i inżynieryjno-saperskie. Zakres zobowiązań organizacji zależeć będzie od jej liczebności.

Zmiany, które w ciągu ostatnich lat nastąpiły w wojsku, wymusiły konieczność dostosowania ich do aktualnych potrzeb i wyzwań. Decyzja dostosowuje zatem zadania w zakresie współpracy z organizacjami pozarządowymi i innymi partnerami społecznymi realizowane przez Dowództwo Generalne RSZ, Dowództwo Operacyjne RSZ, Dowództwo Wojsk Obrony Terytorialnej oraz Inspektorat Wsparcia SZ do wynikających z nich relacji z ministrem obrony narodowej i szefem Sztabu Generalnego WP. Jednocześnie dokument uwzględnia rolę i zadania nowej jednostki organizacyjnej powołanej 10 stycznia 2020 r. - Biura do spraw „Programu Zostań Żołnierzem Rzeczypospolitej", które monitoruje i nadzoruje współpracę resortu z partnerami społecznymi.

Zapoznaj się z pełną treścią decyzji:
http://bityl.pl/g9wHc

mat. WKU w Mińsku Mazowieckim

Trwające inwestycje drogowe

Trwa budowa ulic Wolańskiego i Okulickiego (na odcinku od Wolańskiego do Klimaszewskiego) wraz z niezbędną infrastrukturą towarzyszącą.

Na ul. Wolańskiego wraz ze ślepymi odcinkami wykonane zostaną m.in.: przebudowa sieci gazociągowej, kanalizacja, oświetlenie uliczne, dwa kanał technologiczne, jezdnia z betonu asfaltowego, chodnik z betonowej kostki brukowej, ścieżka pieszo-rowerowa, ścieżka rowerowa z betonu asfaltowego, 17 równoległych miejsc postojowych, 3 place do zawracania na ślepych zakończeniach odcinków ul. Wolańskiego. Na ul. Okulickiego wykonane zostaną m.in.: kanalizacja deszczowa wraz z drenażem, jezdnia z betonu asfaltowego, chodnik, ścieżka pieszo-rowerowa. Zakończenie prac przewidywane jest na koniec czerwca 2021 r. *(red.), fot. z arch. UM*

„Kwadrans z lekturą” w SP 6

W ramach promowania czytelnictwa w Szkole Podstawowej nr 6 nauczyciele biblioteki kontynuują zajęcia literackie w oddziałach zerowych pod hasłem „Kwadrans z lekturą”.

W tym roku najmłodsi wychowankowie systematycznie poznają twórczość Jana Brzechwy. Wiersze tego autora to wspaniałe tworzywo do kształtowania postaw młodych czytelników. Utwory poety dostarczają śmiechu i radości, przypominają dzieciom relacje obserwowane w ich własnym otoczeniu.

28 stycznia uczniowie klas zerowych mieli okazję wysłuchać wiersza pt. „Kwoka”. Wychowankowie zauważyli absurdalne zachowanie bohaterski utworu i śmiali się z moralizatorskiego zachowania tytułowej kwoki. Dostrzegli karykaturalnie przedstawioną w wierszu rzeczywistość i wykazali się znajomością zasad, w jaki sposób przyjmować gości w domu.

Książki rozwijają wyobraźnię, toteż wielka dbałość Brzechwy o stronę formalną utworu, jak również lekkość i trafność w doborze słów, które sprawiły, że zajęcia czytelnicze stały się dla uczniów nie tylko wspaniałą zabawą, lecz także sprowokowały ich do zastanowienia się nad własnym zachowaniem i czynami.

Bożena Swatko, fot. z arch. SP nr 6

System dźwiękowo-alarmowy Call-Hear

Wychodząc naprzeciw potrzebom osób z niepełnosprawnościami, rodzicom z dziećmi w wózkach oraz tym, którzy z różnych powodów nie poradzą sobie sami, przy wejściu do Urzędu Miasta umieściliśmy system dźwiękowo-alarmowy Call-Hear, który informuje pracowników Biura Obsługi Klienta, że przy wejściu znajduje się ktoś, kto potrzebuje pomocy. Wciśnięcie przycisku poinformuje o potrzebie pomocy w dostaniu się do budynku. *(red.)*

158. rocznica wybuchu Powstania Styczniowego

22 stycznia 1863 r. wybuchło największe i najdłużej trwające polskie powstanie narodowe. Społeczność Szkoły Podstawowej nr 4 co roku obchodzi tę rocznicę i przypomina uczniom i mińszczanom, dlaczego to historyczne wydarzenie jest ważne.

W miejscu, gdzie znajduje się szkoła, w tragiczny sposób stracili życie powstańcy wracający z jednej z bitew. W związku z tym w 2018 r. szkoła otrzymała imię Powstańców Styczniowych. Niestety, nie mogliśmy tradycyjnie spotkać się na auli wraz z licznymi przedstawicielami mińskiej społeczności oraz kombatantami. Jak w wielu dziedzinach życia pandemia wymusiła zastosowanie nowych rozwiązań, dzięki którym podtrzymanie tradycji obchodów powstania styczniowego było możliwe. Joanna Cygan, Agnieszka Kurel oraz Paweł Parchomenko – nauczyciele SP 4 - postanowili stworzyć nietypową formę tegorocznych obchodów rocznicy, a mianowicie przygotowanie tematycznej prezentacji.

Zadanie nie było łatwe, ponieważ wymagało ogromnej kreatywności, a dodatkowo praca mogła zostać wykonana jedynie w formie zdalnej. Mimo przeciwności losu udało się stworzyć ciekawą prezentację w formie filmiku, który jest w stanie przybliżyć wiedzę o powstaniu styczniowym nawet najmłodszej widowni. W bajce głosu poszczególnym postaciom użyczyli uczniowie Szkoły Podstawowej nr 4 w Mińsku Mazowieckim: Aniela Kowalczyk, Michał Ziółkowski, Aleksandra Leśkiewicz oraz Marcin Ostrowski.

Prezentację obejrzeć można pod linkiem **http://sp4mm.szkolnastrona.pl/a,1230,158-rocznica-wybuchu-powstania-styczniowego**

W rocznicę wybuchu Powstania Styczniowego burmistrz Marcin Jakubowski w imieniu mieszkańców Mińska Mazowieckiego złożył kwiaty pod pomnikiem upamiętniającym to wydarzenie.

oprac. na podst mat. z SP nr 4

Rzeźba Piotra Skrzyneckiego stanie w naszym mieście

"Tak więc, kochany Piotrze, nie zdradzam Cię, ale oddaję Cię w dobre ręce. Jestem pewny, że będziesz cieszył wszystkich tych, którzy będą Cię odwiedzali”.

To słowa kompozytora Zbigniewa Preisnera, który w tym roku na licytację Wielkiej Orkiestry Świątecznej Pomocy przekazał pomnik Piotra Skrzyneckiego. Dla nas, mińszczan, niezwykłą informacją okazało się to, że zwycięzcą tej charytatywnej aukcji jest firma budowlana KONSTANS Sp. z o.o., która postanowiła zrobić mieszkańcom Mińska Mazowieckiego prezent na 600-lecie nadania praw miejskich i przekazała nam tę rzeźbę. Jeszcze w tym roku będzie można usiąść obok Piotra Skrzyneckiego, takiego samego, jak ten przy bramie prowadzącej do legendarnej Piwnicy Pod Baranami.

Piotr Skrzynecki urodził się w Warszawie, ale dzieciństwo spędził w Mińsku Mazowieckim, gdzie jego ojciec, ppłk Marian Skrzynecki, był ostatnim dowódcą 7. Pułku Ułanów Lubelskich – formacji, która złotymi zgłoskami zapisała się na kartach historii naszego miasta. – Każdego dnia obserwowałem postęp aukcji, a moje serce zadrżało, gdy rzeźba zaczęła osiągać zawrotne kwoty. – mówi burmistrz Marcin Jakubowski – Od kilkunastu lat Miejski Dom Kultury w Mińsku Mazowieckim organizuje Festiwal im. Piotra Skrzyneckiego, podczas którego stają w szranki wokalne uczestnicy z całej Polski, a na finał występują przyjaciele naszego miasta z Piwnicy Pod Baranami.

Uchwałą Rady Miasta z 2017 r. postanowiono, że pomnik Piotra Skrzyneckiego, wówczas planowany jako ławeczka, stanie przed Miejską Szkołą Artystyczną przy ul. Jana Pawła II. Warto przy tym wspomnieć, że w szkole tej znajduje się nowoczesna sala widowiskowa, której nadano imię właśnie Piotra Skrzyneckiego.

(red.), fot. z arch. UM

Wirtualna ziemia mińska

Dostęp do wszystkich skarbów powiatu mińskiego w jednym miejscu? Tak, teraz to możliwe! Fundacja Aktywny Mińsk Mazowiecki, realizując zadanie „Wirtualna Ziemia Mińska", stworzyła wirtualne centrum historii, kultury i sztuki powiatu mińskiego.

„Wirtualna Ziemia Mińska" jest projektem Fundacji Aktywny Mińsk Mazowiecki realizowanym we współpracy z Towarzystwem Przyjaciół Mińska Mazowieckiego dzięki dofinansowaniu Narodowego Centrum Kultury w ramach programu „Kultura w Sieci". Powstał portal zachęcający do zgłębiania tajników elementów kulturowego i historycznego dziedzictwa ziemi mińskiej. – Przygotowując się do realizacji zadania, postawiliśmy sobie za cel wykonanie narzędzia, które pozwoli dzięki zrozumiałej i atrakcyjnej formie przekazu zapewnić szeroki dostęp do efektów naszej pracy i umożliwi odbiorcom zgłębianie lokalnego bogactwa kulturowego – podkreśla prezes Fundacji Aktywny Mińsk Krzysztof Miąsko. Dlatego w realizację zadania zaangażowano osoby cechujące się wysokim profesjonalizmem i doświadczeniem w prowadzeniu przedsięwzięć kulturalnych i popularyzujących np. zbiory muzealne. Podstawową misją, jaka towarzyszy Fundacji przy realizacji tego zadania, jest upowszechnianie i promowanie dziedzictwa kulturowego ziemi mińskiej oraz stwarzanie warunków do kształtowania postaw wspierających propagowanie tego dziedzictwa przez odbiorców.

– Naszym celem jest, by zrealizowane przedsięwzięcie było projektem trwałym, dostępnym dla odbiorców, a w miarę możliwości rozwijanym także w przyszłych latach. – zaznacza prezes Miąsko.

W ramach realizacji zadania powstała strona internetowa będąca doskonałą, nieistniejącą dotychczas bazą ukazującą dziedzictwo kulturowe ziemi mińskiej. Wchodząc na www.ziemiaminska.pl, możemy zagłębić się w treści zaprezentowane z wykorzystaniem różnorodnych środków dotarcia. Liczne filmy będące wirtualnymi spacerami po najciekawszych miejscach (w tym szczególnie ekspozycjach muzealnych), regionalistyczne e-booki, audiobooki – podcasty artykułów z lokalnych periodyków popularnonaukowych, będące znaczącym ułatwieniem dostępu do tych treści dla osób niewidomych, są posegregowane zgodnie z gminą, której dotyczą.

Portal ma na celu udostępnianie i ponowne wykorzystywanie cyfrowych zasobów muzealnych, audiowizualnych, zabytkowych oraz archiwalnych wzbogaconych o możliwość wirtualnych wizyt w wybranych miejscach pamięci, kultury oraz muzeach na terenie powiatu mińskiego. Istotnym elementem dostępnym na portalu są zdigitalizowane historyczne fotografie, którymi dysponuje Towarzystwo Przyjaciół Mińska Mazowieckiego. Użytkownicy portalu mogą zapoznać się ze zbiorami takich instytucji, jak m.in. Muzeum 7. Pułku Ułanów Lubelskich im. Gen. Kazimierza Sosnkowskiego, Muzeum Konstantego Laszczki w Dobrem, Muzeum Ziemi Mińskiej, Muzeum szkolne – Izba Pamiątek Siennickich Szkół w Zespole Szkół im. Hipolity i Kazimierza Gnoińskich w Siennicy, sala tradycji 23. Bazy Lotniczej w Barczącej będąca kontynuacją istniejącej wcześniej sali tradycji 1. Pułku Lotnictwa Myśliwskiego Warszawa.

autor: Fundacja Aktywny Mińsk Mazowiecki

Nie tylko dla koneserów

Korzystanie z bardzo dobrych lektur stanowi jeden ze sposobów spędzania długich zimowych wieczorów. Do grona publikacji, po które warto sięgnąć, należy od ponad dwudziestu lat „Rocznik Mińskomazowiecki". Sztandarowa pozycja wydawnicza Towarzystwa Przyjaciół Mińska Mazowieckiego doczekała się już dwudziestu ośmiu odsłon. Najnowsza z nich właśnie pojawiła się na rynku wydawniczym powiatu mińskiego.

Staraniem komitetu redakcyjnego czytelnicy otrzymali kolejną solidną porcję wiedzy dotyczącej ziemi mińskiej. Tworzące popularnonaukową dawkę materiały zostały poświęcone różnym okresom dziejowym tego obszaru Mazowsza. W związku z tym miłośniczki i miłośnicy historii mogą zapoznać się z kolejnymi rezultatami dociekań prowadzonych przez Eryka Szubińskiego. Na ponad stu dwudziestu stronach zaprezentował on tym razem zagadnienie latyfundium „potomków Jana Gościeńskiego stolnika czerskiego, jakie powstało w okolicach Mińska na przełomie średniowiecza i nowożytności". O obrazie administracyjnym gminy Mińsk Mazowiecki w połowie lat 20. XX w. informuje natomiast zainteresowane osoby dr Janusz Kuligowski.

– *Dzieje gminy pod względem podziału administracyjnego, zwłaszcza w dwudziestoleciu międzywojennym, nie były w szerszym aspekcie omawiane. Zazwyczaj były one sygnalizowane w kontekście rozwoju przestrzennego miasta, który następował zawsze kosztem tej jednostki administracyjnej.* – wskazuje zasłużony badacz dziejów lokalnych.

W „Roczniku…" nie brakuje również artykułów poruszających tematykę osadzoną w latach 1939 – 1945. Wśród ich autorów znaleźli się Halina Chorobińska, Damian Sitkiewicz oraz Franciszek Zwierzyński. Na łamach publikacji zamieszczono ponadto materiały poświęcone powojennej i współczesnej części dziejów miasta nad Srebrną. Wobec tego między innymi Daniel Gągol pokusił się o przedstawienie historii motocyklowych pasji mińszczan, zaś Tadeusz Perczyński zaprasza czytelników do podróży przez przeszłość Przedsiębiorstwa Komunikacji Samochodowej w Mińsku Mazowieckim. Tymczasem Ewa Migdalska zabiera wszystkich chętnych na „wyjazd" do ośrodka w Mariance, a Małgorzata Kłoszewska przybliża początki mińskomazowieckich korzeni big beatu. W ramach czasowych III RP mieszczą się natomiast artykuły popełnione przez Łukasza Kucia i Jana Zbigniewa Piątkowskiego oraz Zbigniewa Grzesiaka. Ostatni z wymienionych autorów przekazuje wiadomości związane z oddaniem do użytku, kultowego dla niektórych osób, przystanku kolejowego Mińsk Mazowiecki Anielina.

Dwaj wcześniej wymienieni dziennikarze opisują ćwierćwiecze funkcjonowania tygodnika „Co słychać?" i krótsze, acz równie interesujące, zagadnienie istnienia telewizji „Co słychać?". Dwudziesty ósmy tom „Rocznika…" stanowi ponadto okazję do przeczytania opisów biograficznych osób zasłużonych dla ziemi mińskiej. W gronie tym znajdują się m.in. Franciszek Kopyciński h. Kopacz, lekarz Leon Dudrewicz, ostatni dziedzic Mińska Mazowieckiego Tadeusz Doria-Dernałowicz, działacz społeczny i polityczny Franciszek Wojtkowski, kronikarz dziejów miasta Stanisław Głowacki, nieodżałowany działacz sportowy Piotr Siankowski, dyrektor Miejskiego Domu Kultury w Mińsku Mazowieckim Łucja Groblewicz oraz literat Krzysztof Szczypiorski. Po raz kolejny w wydawnictwie TPMM ważne miejsce zajmuje dział wspomnień. Tym razem w podróż do przeszłości zabierają czytelników Mirosław Lissowski, Janusz Słomczyński, Jadwiga Zawadka, Marek Zaremba i Maciej Kieryl. Całość bogato ilustrowanej publikacji zamyka dział określany mianem varia. Wśród tych różności zwracają uwagę np. informacje o Mińskiej Lidze Mistrzów oraz początkach i rozwoju jiu-jitsu w nadsrebrzańskim grodzie. Warto też pochylić się nad materiałem przedstawiającym najnowsze nabytki Towarzystwa.

Wkład społecznej pracy nad wydaniem ponad 500–stronicowego „Rocznika…" wnieśli tworzący jego komitet redakcyjny Lilla Kłos, Tomasz Adamczak, Marek Łodyga, Piotr Nowicki i Waldemar Piekarski. Wsparli ich Ewa Migdalska, Elżbieta Rozparzyńska i Sylwester Dźwigała. Nie do przecenienia były też działania korektorskie podjęte przez Ewę Borkowską, Grażynę Krzewińską, Ewę Migdalską, Ewę Pszczółkowską, Elżbietę Rozparzyńską i Hannę Żelazowską. Wydawnictwo zostało dofinansowane z budżetu Miasta Mińsk Mazowiecki.

„Rocznik…" można bezpłatnie otrzymać w siedzibie TPMM, która znajduje się przy ul. Piłsudskiego 27 w Mińsku Mazowieckim. W związku z tym członkowie stowarzyszenia zapraszają zainteresowane osoby na wtorkowe dyżury przedstawicieli zarządu TPMM, w godzinach 17:00 – 19:00.

Tomasz Adamczak

Szkoła dla innowatora

7C W DZIAŁANIU

W Szkole Podstawowej nr 3 realizowany jest projekt Szkoła dla innowatora. To prestiżowe działanie zainicjowane przez Ministerstwo Rozwoju i Ministerstwo Edukacji Narodowej finansowane jest z funduszy unijnych. Projekt potrwa do końca 2022 roku, a bierze w nim udział po jednej klasie siódmej z 20 wybranych z całej Polski szkół podstawowych. Celem projektu jest kształtowanie kompetencji proinnowacyjnych u uczniów. Najpierw w dwudziestu eksperymentalnych szkołach, a potem w całym polskim systemie edukacji.

W papieskiej Trójce wytypowaną do realizacji projektu klasą jest 7c. To zespół 26 ambitnych i życzliwych sobie młodych ludzi, których wychowawcą jest nauczycielka matematyki, entuzjastka oceniania kształtującego – Joanna Sułek.

UCZYMY (SIĘ)

Projekt rozpoczął się od bardzo intensywnych szkoleń dla dziesiątki nauczycieli oraz dyrektora Grzegorza Wyszogrodzkiego. W projekcie biorą udział nauczyciele uczący w kl. 7c – I. Saganowska (język polski), M. Gromulska (język angielski), K. Kozłowska-Wyszogrodzka (język niemiecki), A. Nowak (historia, religia, wos), J. Sułek (matematyka), Sławomir Rybiński (chemia i fizyka), Grażyna Olczak (biologia), Ewa Raczyńska (informatyka), Aldona Szewczyk i Tomasz Ruta (wychowanie fizyczne). Pedagodzy poznają i testują cztery praktyki edukacyjne, takie jak: informacja zwrotna, praca z błędem, praca w parach lub grupach oraz zadawanie pytań.

Oprócz tego w I semestrze tego roku szkolnego w ramach projektu nauczyciele poznawali dodatkowe narzędzia do pracy z uczniami, takie jak: edukacyjny projekt społeczny, projekt badawczy, zadania interdyscyplinarne, metody pracy indywidualnej, metody kształtowania kreatywności czy pracę metodą eksperymentu i dociekania. Poznane narzędzia są wykorzystywane do pracy z klasą 7c, by kształcić u młodych ludzi takie kompetencje, jak: samodzielność myślenia, umiejętność współpracy, rozwiązywania problemów czy zarządzania sobą.

EKSPERYMENTUJEMY

Tylko w ciągu I semestru uczniowie 7c wzięli udział w warsztatach „Jak się uczyć języków obcych", przygotowali projekt polegający na prowadzeniu zajęć wychowania fizycznego w innych klasach i ćwiczyli umiejętności behawioralne na godzinach z wychowawcą. Poza tym uczestniczyli w lekcjach w nietypowych przestrzeniach edukacyjnych, np. fraszkę „Na lipę" Jana Kochanowskiego omawiali, siedząc na leżakach pod szkolną… lipą. A sprawdzian z „Dziadów" polegał na ucharakteryzowaniu się na jedną z postaci i zrobieniu zdjęcia. Uczniowie innych klas mogli rozpoznawać kolegów i koleżanki z 7c przebranych za postacie literackie. W grudniu uczniowie 7c pracowali w grupach, by przygotować dla kolegów i koleżanek prezentacje o niemieckojęzycznych zwyczajach świątecznych. Badali środowisko wokół, realizując projekt badawczy na lekcjach biologii i chemii o zanieczyszczeniach środowiska. A na historii i języku polskim zrealizowali zadanie interdyscyplinarne, którym był klasowy turniej oratorski pod hasłem „Mocni w gębie". Na matematyce i angielskim stworzyli projekt „SP 3 w statystykach".

Poza tym zorganizowali dla uczniów innych klas obchody Światowego Dnia Tabliczki Mnożenia – poprzebierani w teatralne kostiumy „częstowali" uczniów na szkolnym korytarzu zagadkami z tabliczki mnożenia, a za podanie poprawnego wyniku wręczali słodkie upominki. Warto też dodać, że grupa uczniów tej klasy już od września dołączyła do redakcji szkolnego miesięcznika „Na marginesie" i tworzy systematycznie artykuły do gazetki. A jakby tych działań było mało, to jeszcze grupa uczniów działa też w szkolnym teatrze. Ich występ można było oglądać podczas Pikniku Miejskiego na początku października 2020 r., kiedy na scenie plenerowej wystawili etiudę teatralną „Inny" bardzo ciepło przyjętą przez publiczność.

LEKCJE Z GOŚĆMI

Dodatkowym przedsięwzięciem, które zainicjowała wychowawczyni 7c, jest udział w ogólnopolskim projekcie „Zaproś mnie na swoją lekcję".

Uczniów klasy 7c odwiedził online w listopadzie prof. Lech Mankiewicz, który pracuje w Centrum Fizyki Teoretycznej Polskiej Akademii Nauk i jest współtwórcą polskiej wersji Khan Academy. Kolejne dwa spotkania odbyły się w grudniu i dotyczyły projektu społecznego. Na pierwszym z nich uczniowie kl. 7c spotkali się online z uczniami klasy 7a ze Szkoły Podstawowej im. gen. Stefana Roweckiego "Grota" w Koziegłowach oraz ich wychowawczynią Jolantą Przygocką. Uczniowie byli pod wrażeniem działań w ramach projektu "Śmieci segregujesz, siebie ratujesz, czyli postaw 5 nie 1". Podczas drugiego spotkania uczniów kl. 7c odwiedziła Anna Pająk – nauczycielka języka polskiego w Szkole Podstawowej nr 2 w Nowym Dworze Gdańskim, gdzie od kilku lat realizuje z uczniami projekty społeczne. Pani Ania opowiadała o swoich doświadczeniach w realizacji projektów w ramach ogólnopolskiego programu Centrum Edukacji Obywatelskiej "Młodzi w akcji". To były bardzo inspirujące spotkania. W drugim semestrze 7c rusza do własnych działań projektowych!

Projekt Szkoła dla innowatora jest bardzo wymagającym przedsięwzięciem, ale też źródłem inspiracji, rozwoju zawodowego i osobistego. Już widzimy, jak nasi uczniowie rozkwitają i bardzo nas to cieszy. Mamy nadzieję, że kolejne projektowe działania przyniosą uczniom i nauczycielom jeszcze więcej satysfakcji.

Izabela Saganowska
fot. z arch. SP nr 3

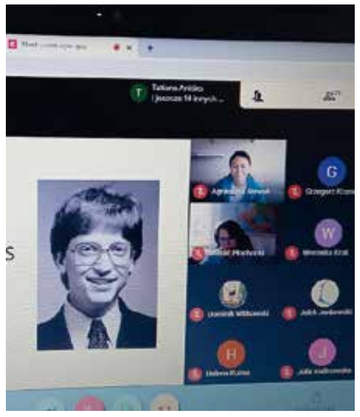

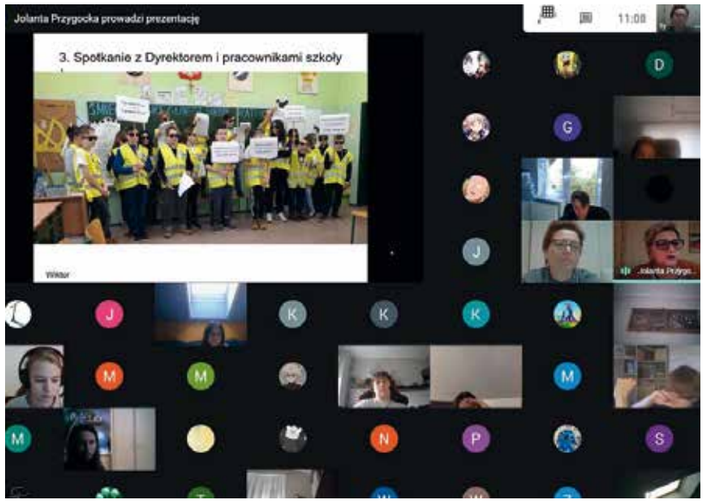

Szalik wydziergany w szczytnym celu!

Ponad dwumetrowej długości czerwony szalik, a do niego piękna czapka w tym samym kolorze to dzieła pań z Urzędu Miasta. Ten zimowy komplet został przez nie zrobiony przy wsparciu burmistrza oraz jego zastępców, a celem była aukcja charytatywna Wielkiej Orkiestry Świątecznej Pomocy. Jest nam niezmiernie miło, że licytację wygrał mińszczanin, a kwota 2 100 zł, którą zapłacił za oryginalny zimowy komplet, trafi na cel **29. Finału WOŚP** – zakup sprzętu dla laryngologii, otolaryngologii i diagnostyki głowy.

Diamenty Forbesa 2021

Choć Mińsk Mazowiecki nie jest dużym miastem, to za sprawą bardzo dobrego zarządzania przez włodarzy rozwija się w szybkim tempie. W tym procesie swój udział ma również tamtejsze Przedsiębiorstwo Energetyki Cieplnej Sp. z o. o. w Mińsku Mazowieckim, które rozpoczęło wytwarzanie również energii elektrycznej.

Obecnie Spółka zakończyła proces budowlany związany z realizacją największej inwestycji w jej historii. To projekt „Budowa elektrociepłowni w Mińsku Mazowieckim" prowadzony we współpracy z Narodowym Funduszem Ochrony Środowiska i Gospodarki Wodnej w Warszawie w ramach Programu Operacyjnego Infrastruktura i Środowisko.

Przełomowa inwestycja

Nowopowstały obiekt w centrum miasta z układem kogeneracyjnym o zdolności cieplnej 6,56 MW i mocy elektrycznej 6,41 MW zasilany jest gazem ziemnym, co spowoduje, że PEC znacząco zmniejszy ilość emitowanych pyłów i gazów cieplarnianych.

- Wartość tego zadania, jak na naszą skalę, jest bardzo wysoka, bo wynosi ponad 31 mln zł brutto. Na ten cel uzyskaliśmy dofinansowanie w formie dotacji w wysokości niemal 9 mln zł w ramach Programu Operacyjnego Infrastruktura i Środowisko oraz ponad 12 mln zł pożyczki komercyjnej z NFOŚiGW, choć chcę podkreślić, że udzielonej na bardzo dobrych warunkach. Nasz wkład własny wynosi zatem około 4,5 mln zł netto, a kwota do odprowadzenia przez Spółkę podatku od towarów i usług VAT wynosi prawie 6 mln zł, co w porównaniu z rocznymi przychodami na poziomie 16-17 mln pokazuje skalę inwestycji. – tłumaczy Jarosław Belkiewicz, Prezes Spółki PEC w Mińsku Mazowieckim.

Na uwagę zasługuje sam przebieg realizacji tego projektu, który przyjął ekspresowe tempo. Umowę z NFOŚiGW Spółka podpisała w grudniu 2018 roku, a już w marcu 2019 roku w drodze postępowania przetargowego został wyłoniony wykonawca. – *Należy zwrócić uwagę, że przygotowanie takiej inwestycji jest pracochłonne. Projekt budowlany obejmujący tego typu inwestycje to dokumentacja zajmująca wiele pudeł, a my już w czerwcu 2019 roku uzyskaliśmy pozwolenie na budowę i w sierpniu wbito „pierwszą łopatę" pod budowę, rozpoczynając zasadnicze roboty budowlane. Zakończyliśmy je w sierpniu 2020 roku, więc praktycznie po 12 miesiącach trwania budowy. Tymczasem z mojej wiedzy wynika, że cykl inwestycyjny w podobnych przypadkach zazwyczaj trwa około 2,5 roku.* – mówi Jarosław Belkiewicz.

Jak wskazuje prezes PEC-u, na sukces tak sprawnego i szybkiego zrealizowania inwestycji składa się nie tylko odpowiednie przygotowanie przedsiębiorstwa, ale również współpraca z profesjonalnymi wykonawcami. – *Za budowę odpowiedzialne było konsorcjum dwóch bardzo doświadczonych firm **INTROL-ENERGOMONTAŻ z Chorzowa oraz FEROX ENERGY SYSTEMS z Katowic**. Szczególny udział w pozytywnym przebiegu procesu budowlanego mają władze zarówno Miasta Mińska Mazowieckiego, jak i Powiatu Mińskiego. Zdecydowanie należy również podkreślić rolę Narodowego Funduszu Ochrony Środowiska i Gospodarki Wodnej w Warszawie, który znakomicie realizuje naszą współpracę.*

Obecnie inwestycja, po rozruchu i próbach eksploatacyjnych oraz uzyskaniu planowanej zdolności wytwórczej, zarówno prądu elektrycznego, jak i energii ciepła, oraz po uzyskaniu wszystkich wymaganych pozwoleń i certyfikatów z końcem 2020 roku została oddana do użytkowania, produkując w skojarzeniu energię elektryczną i ekologiczne ciepło.

- Chcę podkreślić również niezwykle istotny dla Spółki aspekt finansowy budowy tej elektrociepłowni. Uważam, że każda działalność gospodarcza powinna być oparta o co najmniej dwa filary biznesowe. Gdy jeden z nich jest słabszy, drugi zapewnia nam stabilizację. Wszyscy wiemy, jak zmienia się klimat, tym samym zapotrzebowanie na energię cieplną spada. Dywersyfikacja przychodów poprzez rozpoczęcie produkcji i sprzedaży prądu znacznie poprawi kondycję przedsiębiorstwa oraz stabilność jego funkcjonowania. To zasadniczy kierunek w mojej, jako prezesa zarządu, strategii rozwoju tej spółki. – przyznaje Jarosław Belkiewicz.

W stronę Europejskiego Zielonego Ładu

Budowa elektrociepłowni jest efektem przemyśleń i zbudowanej strategii, która wpisuje się w ideę Europejskiego Zielonego Ładu i odejścia od węgla. Jej uruchomienie przeorganizuje układ wykorzystywanych źródeł ciepła.

PEC w Mińsku Mazowieckim jest z punktu widzenia prawa kompletnym przedsiębiorstwem energetycznych, dysponującym źródłami wytwarzania energii, sieciami przesyłowymi oraz zajmuje się dystrybucją i jej sprzedażą do odbiorców. Do tej pory zasadniczym źródłem przedsiębiorstwa była ciepłownia węglowa. To nowoczesna instalacja wyposażona w filtry do odpylania gwarantujące skuteczność na poziomie powyżej 99 procent, która pracuje przez cały rok. Jej moc dostosowywaliśmy do warunków pogodowych oraz zapotrzebowania mieszkańców miasta na ciepło, natomiast zimą, podczas znacznych spadków temperatur, uruchamiano dodatkowe ciepłownie gazowe. Teraz te proporcje ulegną zmianie. Nowo powstała elektrociepłownia stanie się instalacją zasadniczą, a gaz podstawowym paliwem. Węgiel wykorzystywany będzie jedynie podczas silnych mrozów, gdy nastąpi potrzeba zwiększenia mocy. To spowoduje znaczne obniżenie ilości emitowanego do atmosfery dwutlenku węgla.

- W ramach naszej działalności do tej pory spalaliśmy w ciągu roku około 15 tysięcy ton węgla i przewiduję, że od 2021 roku ta liczba zmniejszy się do około 8 tysięcy, a w kolejnych latach będzie jeszcze niższa. Radykalnie obniżymy poziom emisji pyłów oraz gazów cieplarnianych do atmosfery. Obniżenie poziomu emisji szacujemy na poziomie 35 tysięcy ton ekwiwalentu CO2 rocznie, więc jak na wielkość naszego miasta, to bardzo duża poprawa jakości powietrza, a co za tym idzie, jakości życia naszych mieszkańców. – tłumaczy Prezes zarządu.

Współpraca z samorządem i biznesem

Istotnym aspektem strategii przedsiębiorstwa jest przyłączanie do miejskiej sieci ciepłowniczej nowych i istniejących obiektów. To zadanie realizujemy niezwykle efektywnie. Nowe przyłącza w skali roku stanowią około 5 procent mocy zainstalowanej, wynoszącej około 36 MW. Ten wynik stawia PEC w Mińsku Mazowieckim w czołówce branży w Polsce. Jego osiągnięciu sprzyja również skuteczna współpraca z otoczeniem gospodarczym. - Mińsk Mazowiecki, jako miasto satelickie, rozwija się bardzo szybko. Warszawa, poprzez możliwości rozwoju zawodowego, przyciąga wciąż nowych ludzi, którzy poszukują mieszkań albo inwestycji w nieruchomości. W naszym mieście ten popyt również jest odczuwalny, a działający tu deweloperzy oferują znacznie atrakcyjniejsze ceny. To napędza koniunkturę, inwestorzy występują do nas o przyłączenia, a my oczywiście dokładamy wszelkich starań, by je realizować. Nowe przyłącza ciepłownicze to również efekt ekologiczny i ekonomiczny. Zasilanie budynków ciepłem sieciowym jest oczekiwanym działaniem z punktu widzenia ochrony naszego środowiska. Każdy pozyskany odbiorca generuje dodatkowe przychody, choć to inwestycje, które zwracają się po 7, 10, a nawet 15 latach, w zależności od wielu czynników. Jednak jako przedsiębiorstwo komunalne, Spółka nie jest nastawiona na zysk. Mimo zmiennych warunków rynkowych, ceny ciepła nie były praktycznie podnoszone od kilku lat, a w ostatnich dwóch latach zostały nawet obniżone.

- Wszystkie nasze działania nakierowane są na służenie mieszkańcom i pomaganie samorządowcom w rozwoju naszego miasta. Mogę śmiało stwierdzić, że nasza współpraca, zarówno z Radą Miasta, jak i Burmistrzem jest wzorowa. – sumuje Prezes Przedsiębiorstwa Energetyki Cieplnej w Mińsku Mazowieckim.

mat. Forbes

XIV-lecie Mińskiego Uniwersytetu Trzeciego Wieku

Rok 2021 upływa pod znakiem pandemii covid-19, lęku przed zagrożeniami w kontaktach bezpośrednich, przed szczepionkami. Symbolem naszego funkcjonowania stały się: maseczka, dystans, dezynfekcja /MDD/. Dotyczy to głównie seniorów.

Tymczasem w lutym minęła 14. rocznica powołania do życia Mińskiego Uniwersytetu Trzeciego Wieku. Inicjatorem powstania był ówczesny burmistrz miasta Zbigniew Grzesiak. Organizację UTW powierzył Elżbiecie Kalińskiej, dyrektor Miejskiego Domu Kultury, programem zaś zajęła się Marianna Górska, nestorka mińskiej oświaty, pierwsza przewodnicząca Rady Słuchaczy.

16 lutego 2007 r. odbył się pierwszy wykład, który poprowadził Wojciech Siemion. Na sali MDK było wówczas wielu znamienitych gości i zaledwie 90-osobowa grupa słuchaczy. Przez kolejne lata liczba słuchaczy rosła (w 2020 r. - 285 os.), co wymagało większego wysiłku organizacyjnego.

Okoliczności sprawiły, że w 2009 r. powołane zostało Stowarzyszenie „Radość Trzeciego Wieku", które w swoim Statucie zapisało prowadzenie Mińskiego UTW. Ważnym problemem stało się znalezienie sali dla rosnącej społeczności studentów. W gościnne progi Miejskiej Szkoły Artystycznej (w starym budynku) przyjął nas dyrektor Wenanty Maciej Domagała. Tu jesteśmy do dziś pod życzliwą opieką dyrektor Pauliny Rzewuskiej- Korycińskiej. Był też trudny dla nas okres, kiedy miasto uzyskało środki na rozbudowę sali koncertowej i modernizację szkoły. Okresowo odbywaliśmy zajęcia w gościnnych progach MDK przy dużej życzliwości dyrektora Piotra Siły, w Miejskiej Bibliotece Publicznej przy ogromnej przychylności i pełnej akceptacji naszych działań dyrektor Elżbiety Sieradzińskiej oraz w ówczesnym Gimnazjum Miejskim nr 3 pod dyrekcją Grzegorza Wyszogrodzkiego.

Na przestrzeni tych 14 lat dużym wsparciem dla naszych działań programowych były władze samorządowe miasta Mińsk Mazowiecki: burmistrzowie Zbigniew Grzesiak, Marcin Jakubowski, wójt Gminy Mińsk Mazowiecki Janusz Piechoski oraz starosta miński Antoni J. Tarczyński. Radą i pomocą merytoryczną oraz materialną służył nam dyrektor Muzeum Ziemi Mińskiej Leszek Celej.

Zgodnie z przepisami dotyczącymi funkcjonowania UTW została powołana Rada Programowa MUTW. Na przestrzeni lat zmieniał się jej skład, ale członkowie zawsze dbali o właściwy poziom edukacji i sprawne funkcjonowanie uniwersytetu, prowadzili wykłady, pomagali w organizacji życia kulturalnego słuchaczy. Członkami Rady Programowej byli: Jerzy Jackowicz, Bogusława Bednarska, Elżbieta Sieradzińska, Elżbieta Janke, Leszek Celej, Mirosław Bieda, Piotr Siła, Jerzy Smoliński, Wioletta Machnicka.

Stowarzyszeniem kieruje 7-osobowy Zarząd wybierany przez słuchaczy na kolejne 3-letnie kadencje. Członkowie zarządów dbali, by uniwersytet poszerzał swoją ofertę edukacyjną i włączał słuchaczy w życie społeczności lokalnej i miasta. Istotnym wsparciem merytorycznym w pracę Zarządu są Rady Słuchaczy wybierane, podobnie jak Zarząd, na kolejne kadencje.

Podstawowym celem Stowarzyszenia "RTW" jest działalność edukacyjna poprzez organizację cotygodniowych wykładów na tematy z różnych dziedzin, organizacja warsztatów z zakresu aktywności fizycznej. Zabezpieczyliśmy możliwość udziału w zajęciach dla 75 % słuchaczy.

W ramach działań programowych niektóre warsztaty prowadzone są nieodpłatnie: Taniec w kręgu - mający na celu utrzymanie koordynacji ruchowej oraz Śpiewajmy razem - zajęcia poprawiające wydolność oddechową. Obydwie grupy swoją systematyczną pracą osiągnęły znaczące sukcesy na szczeblu wojewódzkim i krajowym. Z inicjatywy zarządu organizowaliśmy w mieście Mińskie Dni Seniora (do czasu pandemii), obsadziliśmy kolorowymi drzewkami Aleję Radości Trzeciego Wieku (przy dawnym dworcu PKS), ustawiliśmy ławeczkę Przyjaźni. Ważną dla nas akcją społeczną była akcja PUDEŁKO ŻYCIA, w którym umieszczona jest ankieta z ważnymi informacjami o domownikach i bardzo przydatna dla służb ratunkowych. W realizacji akcji pomogli nam darczyńcy, a w decydującej części firma rodzinna - KOSBUD. W ramach projektów prowadziliśmy zadania integracji międzypokoleniowej w przedszkolach (zajęcia i wycieczki z cyklu Jestem Eko), Gimnazjum Miejskie nr 3 – podnoszenie świadomości ekologicznej, wykłady otwarte dla młodzieży szkół średnich. Realizacja licznych zadań możliwa była dzięki projektom, które składaliśmy do Urzędu Miasta Mińsk Mazowiecki, Starostwa Powiatowego oraz Mazowieckiego Centrum Polityki Społecznej Urzędu Marszałkowskiego w Warszawie.

Na przestrzeni 14 lat na rzecz Stowarzyszenia pracowało aktywnie ok. 60 osób (zarządy, rady słuchaczy, księgowe, kronikarze, wolontariusze realizujący zadania jednostkowe). Niektórzy wyróżnieni zostali tytułami honorowego członka Stowarzyszenia, 2 osoby zostały wyróżnione Medalem PRO MASOVIA (Jadwiga Maciejewska i Maria Wocial), 7 osób Dyplomem Uznania (Jerzy Maciejewski, Antoni Zawadzki, Zofia Grzelak, Anna Smoleńska, Ewa Gańko, Jadwiga Korzeń, Elżbieta Wójcicka) przyznanymi przez Marszałka Województwa Mazowieckiego. Stowarzyszenie za swoją działalność zostało uhonorowane LAURĄ - nagrodą Powiatu Mińskiego, Medalem PRO MASOVIA przyznanym przez Marszałka Województwa Mazowieckiego, okolicznościowymi wyróżnieniami Miasta Mińsk Mazowiecki i Gminy Mińsk Mazowiecki.

W trudnym okresie szalejącej pandemii covid-19 Stowarzyszenie zmieniło styl pracy: wykłady oraz warsztaty z zakresu aktywności fizycznej odbywają się w trybie on-line. Nie zaprzestaliśmy realizacji zadań rekreacyjnych: wycieczek, wypoczynku letniego przy zachowaniu pełnej dyscypliny sanitarnej. Wszyscy słuchacze z niecierpliwością czekają na powrót do normalności, wspólne wykłady, wyjazdy do teatrów i muzeów. Mamy nadzieję, że niebawem wrócimy do zajęć w pełnym gronie.

Dziękuję wszystkim, którzy przez te lata tworzyli warunki i klimat do poprawy komfortu życia seniorów w naszym mieście.

oprac. Jadwiga Maciejewska, Prezes Zarządu
fot. z arch. MUTW

Rada Miasta przyjęła program wspierający i aktywizujący seniorów

Uchwałą nr XXVII.250.2021 Rady Miasta Mińsk Mazowiecki z dnia 1 lutego 2021 roku przyjęto Program Wsparcia i Aktywizacji Seniorów w Mieście Mińsk Mazowiecki na lata 2021-2025 autorstwa Miejskiego Ośrodka Pomocy Społecznej.

MOPS kieruje Program do osób aktywnych fizycznie i społecznie, samodzielnych, utrzymujących dobre relacje z bliskimi i znajomymi, mieszkających z dorosłymi opiekującymi się nimi dziećmi, osób samodzielnych potrzebujących zachęty do aktywnego udziału w życiu społecznym miasta, osób z potencjałem, potrzebujących wskazówek oraz osób częściowo zależnych, potrzebujących częściowego wsparcia i opieki, jak również osób niesamodzielnych, całkowicie zależnych od innych.

Realizacja Programu ma przynieść poprawę jakości życia osób w wieku 60+ m.in. poprzez zaspokojenie ich potrzeb i oczekiwań, zwiększenie aktywności, wzmocnienie integracji międzypokoleniowej oraz kształtowanie w społeczeństwie pozytywnego obrazu seniora. Przyjęty przez radę miasta Program oparty został o diagnozę i wyniki ankiet przeprowadzonych w naszym mieście przez pracowników Miejskiego Ośrodka Pomocy Społecznej w lipcu i sierpniu 2020 r. Czytelnik znajdzie w nim m.in. opis: sytuacji seniorów w Mińsku Mazowieckim na tle pandemii SARS-CoV-2, wsparcia udzielanego seniorom w warunkach poza pandemią, zainteresowań, aktywności oraz potrzeb tej grupy wiekowej. Program przybliża również sformalizowane grupy seniorów oraz instytucje wnoszące duży wkład w aktywność mieszkańców 60+, tj. Miejska Rada Seniorów, Miński Uniwersytet Trzeciego Wieku czy Dom Dziennego Pobytu Caritas DWP.

Nie są obce seniorom: strach o własne bezpieczeństwo, niepełnosprawność, brak pomysłów na spędzenie wolnego czasu czy bariery architektoniczne. O takich właśnie problemach, ale tez drzemiącym w osobach starszych potencjale i możliwościach traktuje jeden z rozdziałów Programu. Cele, jakie założyli autorzy dokumentu, to m.in.: rozszerzenie współpracy instytucji i organizacji działających na rzecz osób starszych, doskonalenie systemu wsparcia dla seniorów funkcjonujących samodzielnie w środowisku czy sukcesywne likwidowanie barier tak, aby seniorom umożliwić pełniejsze uczestnictwo w życiu społecznym.

Zachęcamy do zapoznania się z Programem, którego pełna treść dostępna jest w Biuletynie Informacji Publicznej.

mat. MOPS

78. rocznica likwidacji obozu pracy dla Żydów „Kopernik”

„Pozwolono im jeszcze żyć i pracować…”

Właśnie mija 78. rocznica tragicznych wydarzeń, jakie rozegrały się w Mińsku Mazowieckim 10 stycznia 1943 r. Tego dnia Niemcy zamordowali 250 obywateli naszego miasta. Zginęli, bo należeli do narodu skazanego na zagładę. Skazanego w myśl zbrodniczej nazistowskiej ideologii, w której rasizm i antysemityzm stały się narzędziami budowania „wielkogermańskiej Tysiącletniej Rzeszy”.

Niech pamięć o tym tragicznym wydarzeniu skłoni nas do refleksji, jak niewiele czasu może minąć od słów nienawiści do czynów. Nazistom zajęło to mniej niż dziesięć lat… .

Utworzenie obozu pracy w Mińsku Mazowieckim poprzedziły tragiczne wydarzenia.

21 sierpnia 1942 r. rozpoczęła się akcja likwidacyjna mińskiego getta, jak się okazało, jedna z najbrutalniej przeprowadzonych w okolicach Warszawy. W ciągu kilku godzin żandarmi i „szaulisi” zamordowali ok. 1000 osób. Pozostałych (ok. 6000) skierowano na rampę dworca kolejowego, skąd następnego dnia zostali wywiezieni do obozu zagłady w Treblince.

Tuż przed załadunkiem ludzi do bydlęcych wagonów dokonano swoistej „selekcji”. Kierował nią kierownik miejscowego Arbeitsamtu Heintz, któremu towarzyszyło dwóch inżynierów z byłej fabryki Rudzkiego (wówczas pod zarządem Kruppa), przedstawiciele niemieckiej firmy budowlanej Wolfer & Goebel i dwóch żydowskich policjantów. Wybierano przede wszystkim młodych i silnych mężczyzn oraz kobiety, także specjalistów – rzemieślników różnych zawodów. W sumie wybrano ok. 500-700 osób, które podzielono na trzy kolumny robocze. Pierwszą, najliczniejszą grupę, stanowili rzemieślnicy, których umieszczono w budynku dawnej Szkoły Powszechnej im. M. Kopernika przy ulicy Siennickiej, gdzie mieściły się warsztaty pracujące na potrzeby Wehrmachtu. Drugą grupę w liczbie ok. 150 osób umieszczono na terenie fabryki Rudzkiego przejętej przez niemiecki koncern Kruppa. Trzecia grupa została „przydzielona” przedstawicielom firmy budowlanej Wolfer & Goebel mieszczącej się przy ulicy Kościuszki.

Wieści o ocalałej w Mińsku garstce Żydów zatrudnionych przez niemieckie przedsiębiorstwa lotem błyskawicy rozeszła się po okolicy i do „Kopernika” zaczęli ściągać ukrywający się w okolicznych lasach i innych schronieniach uciekinierzy, licząc na ratunek. Jedną z takich osób była 12-letnia wówczas Józefa Dembowska z Warszawy – dziewczynka „z aryjskim wyglądem”. Dowiedziałam się, że w Mińsku Mazowieckim w szkole im. Kopernika skupiono grupę Żydów, którzy pracowali dla Niemców w różnych niemieckich przedsiębiorstwach. „Przykleiłam się” do nich. W tej grupie czułam się mniej samotna i mniej nikomu niepotrzebna. Sprzątałam, robiłam, co popadło.

Takich nielegalnych „lokatorów” z każdym dniem przybywało. Trafiały tu całe rodziny. Zgodnie z zamysłem władz niemieckich obozy te stały się pewnego rodzaju przynętą dla Żydów, którzy nadal ukrywali się po lasach, wioskach, błąkali się bez nadziei na ratunek. Przekradali się do obozów, licząc na wsparcie i pomoc albo po prostu na „bycie razem”. Wspominał Leon Guz:

Do tych obozów (…) nie szło się chętnie, ale się szło, przede wszystkim dlatego, bo nie było co ze sobą robić. Nie wszyscy potrafili znaleźć kontakty z istniejącym ruchem podziemnym i nie wszyscy mieli dość sił do walki, która była ciężka i bezkompromisowa.

Co pewien czas niemiecka żandarmeria i policja kontrolowały obóz i selekcjonowały tych, którzy mogli pozostać jako siła robocza. W końcu listopada 1942 r. liczbę robotników zakwaterowanych w „Koperniku” zmniejszono z 370 do 220. Pozostałych wysłano 10 grudnia 1942 roku do getta szczątkowego w Kałuszynie, skąd w końcu grudnia 1942 r. wraz z innymi Żydami z Kałuszyna zostali wywiezieni do Treblinki.

Selekcje i łapanki miały brutalny i krwawy przebieg. Jedną z takich „akcji oczyszczających” opisał Leon Guz, który po ucieczce z getta mińskiego ukrył się na terenie fabryki Rudzkiego, a następnie zgłosił się tu do pracy. Po ok. tygodniu od utworzenia obozu na plac przed szkołą przybyli: szef żandarmerii Gutbelert, który „wsławił się” podczas akcji przesiedleńczej, szef Kripo Szmidt i jego zastępca Kazimierz Sowiński, a także kilku agentów policji po cywilnemu. Nakazali wszystkim znajdującym się w gmachu szkoły natychmiastowe jej opuszczenie.

Tłum rzucił się w panice do drzwi wyjściowych. Na najwyższych piętrach żandarmi naglili do pośpiechu i ludzie oszaleli ze strachu starali się jak najszybciej wydostać na podwórze. Gdy ze wszystkich pięter ruszyła lawina ludzi na schody, powstało ogromne kotłowisko ciał. Tłum gnany impetem tych, którzy znajdowali się na wyższych piętrach, został tak stłoczony, że nie mógł ruszyć się z miejsca. Stworzył się zator z ludzkich ciał. Nie byli oni w stanie wydostać się na podwórze. Widząc, co się dzieje, Niemcy postanowili przyspieszyć ewakuację budynku. Sowiński (...) puścił serię z automatu w stłoczony tłum. Gdy ludzie zobaczyli słaniające się ciała i poczuli lepką krew na swoich rękach, zdobyli się na nadludzki wysiłek i utorowali drogę na podwórze. – pisał w swoich wspomnieniach Targowa 64. Dziennik 22 I 1943 – 11 IX 1944 Leon Guz. Selekcji nie przeszło około 200 osób.

Przejmujący obraz postaw ludzi w obliczu śmierci przedstawia Chil Kirszenbaum we wspomnieniach: Bezkarny mord na Żydach w Mińsku Mazowieckim. Pamiętnik z lat 1930-1968. Napisany po wojnie, ale oparty na notatkach i zapiskach z okresu okupacji, pełen jest przerażających, okrutnych obrazów ludzi, którzy w obliczu śmiertelnego zagrożenia, pogrążając się w beznadziei i otępieniu, stają się wobec siebie brutalni, okrutni lub w najlepszym razie obojętni na cierpienie innych.

Nikt nie przykładał żadnej wagi do tego, że zabrano kogoś czy nawet całą grupę i rozstrzelano. Po pół godzinie wracali do poprzedniego stanu. Kto żył, dalej szukał chleba, a jak go miał, to go jadł, a reszta go nie obchodziła.

Więźniów obozu kierowano do różnych prac na terenie miasta i na kolei: rozładowywali wagony z węglem, sprzątali torowiska i perony, pracowali w niemieckich magazynach i na lotnisku, byli zaprzęgani do najcięższych i najbrudniejszych robót. Z pracy poza obozem zwolnieni byli rzemieślnicy, którzy pracowali w warsztatach SS urządzonych na terenie „Kopernika”. Niemcy dostarczali im narzędzia i materiały, odbierając gotową produkcję. Inna grupa zatrudniona była w byłej fabryce Rudzkiego (teraz pod zarządem Kruppa) oraz przez firmę budowlaną Wolfer & Goebel, w której kierownikiem był Polak nazwiskiem Matusiak – nielubiany przez więźniów za łapówkarstwo.

Zabudowania szkoły przy ul. Siennickiej, w której umieszczono robotników żydowskich, otoczone były trzymetrowym kolczastym płotem. Przy bramie znajdowała się budka wartownicza, jednak w ciągu dnia kontrola nie była zbyt ścisła. Poprzestano na ogłoszeniu, iż za opuszczanie terenu obozu bez przepustki grozi śmierć. Na noc bramę ryglowano i ustawiano wartownika. W dawnych salach szkolnych ustawiono piętrowe łóżka, okna zawsze zamknięte i zaklejone papierem – obowiązywało zaciemnienie, a za jego zaniedbanie groziły surowe kary.

Dzień pracy zaczynał się zazwyczaj wczesnym rankiem od apelu, podczas którego poszczególnym grupom roboczym przydzielano zadania. Wynagrodzenie dzienne składało się z połowy kilograma razowego chleba, 5 dag marmolady z buraków cukrowych i miski zupy, (w której – jak pisze E. Siedlecki - było więcej obierek niż kartofli) oraz szczypty tytoniu. Nierzadko wypłacie towarzyszyły razy, wyzwiska i kopniaki.

Niedostatek jedzenia zmuszał ludzi do kradzieży i „kombinowania”, a nawet żebrania. Wykradali się poza teren obozu do byłego getta, gdzie mieli nadzieję znaleźć jeszcze coś przydatnego. Nawet ułamek wartości, który otrzymywano za sprzedaną rzecz, stanowił łakomy kąsek

dla wybiedzonych ludzi. Robotnicy zatrudnieni w magazynach kradli wszystko, co miało jakąś wartość dla pozbawionych elementarnych wygód „obozowiczów". Dramatyczne warunki, w jakich przebywali mieszkańcy „Kopernika" popychały ich także do okradana współtowarzyszy niedoli, co z takim oburzeniem i goryczą wspominał Chil Kirszenbaum.

Wielkim problemem była woda pitna. Co prawda na dziedzińcu szkoły była studnia, ale woda była tylko, gdy padał deszcz. Wielce ryzykowna stawała się wyprawa do pompy znajdującej się ok. 150 m poza obszarem obozu, gdyż wartownik z pobliskiego posterunku lubił strzelać do tych, którzy odważyli się tam wypuszczać.

Odnotowano nieliczne przypadki pomagania mieszkańcom „Kopernika" przez Polaków, ale nie mogło to w żaden sposób realnie wpłynąć na poprawę bytu zgromadzonych tam ludzi.

Drugi akt dramatu „Kopernika" rozegrał się w Wigilię Bożego Narodzenia 1942 r. W czasie dokładnej rewizji Niemcy odkryli kilka kryjówek nielegalnych mieszkańców obozu. Z różnych zakamarków i kryjówek wywlekano chorych i dzieci. Wybierano niezdolnych do pracy oraz tych, których nie było na listach komand robotniczych. Tego dnia na cmentarzu rozstrzelano 218 Żydów. Wśród ofiar większość stanowiły żony i dzieci robotników z „Kopernika". Ciała bestialsko zamordowanych pogrzebano w zbiorowych mogiłach na miejscu stracenia.

Kres obozu „Kopernik" nastąpił 10 stycznia 1943 r. O świcie żandarmi, policjanci i esesmani otoczyli budynek szkoły. Wszystkich wypędzono na dziedziniec. Pierwszą trzydziestoosobową grupę poprowadzono pod strażą w kierunku cmentarza żydowskiego. Wówczas stało się coś, czego Niemcy się nie spodziewali. Grupa młodych mężczyzn rzuciła się na strażników z łomami, kawałkami żelaza i kamieniami. Jako pierwszy zaatakował Henoch Gartenkranz, który z tępym żelazem rzucił się na esesmana, a krawiec Menasze Grinberg krawieckimi nożycami rozpłatał głowę drugiego Niemca – zapisał Efraim Siedlecki. W wyniku starcia zginął Niemiec, a trzech zostało rannych. Trzem Żydom z tej grupy udało się uciec, pozostali zginęli w nierównej walce. Wówczas pozostali więźniowie obozu także postanowili się bronić. Obrzucili pacyfikujących budynek szkoły kamieniami, sprzętami, czym kto miał. Wówczas na rozkaz dowodzącego akcją szefa miejscowego SS Nicolausa gmach „Kopernika" obrzucono pociskami zapalającymi i ostrzelano seriami karabinów maszynowych. Ogień rozprzestrzeniał się bardzo szybko. Ludzie, którzy usiłowali uciekać z płonącego budynku, skacząc z okien, padali po gradem kul.

Gehenna mieszkańców „Kopernika" trwała cały dzień. Rozpaczliwe krzyki i lamenty ginących w tak straszny sposób ludzi rozbrzmiewały wśród zgromadzonych wokół mieszkańców Mińska. Przejmującą relację tych wydarzeń pozostawił Stanisław Maciejewski – strażak, a jednocześnie członek mińskiego oddziału AK o pseudonimie „Kożuszek", który brał udział w gaszeniu pożaru.

Gdy przybyliśmy, oczom naszym przedstawił się widok przejmujący grozą. Płonął cały budynek, dach już się zapadał, a wokół ogrodzenia żandarmi, Ukraińcy i granatowi policjanci. Żandarmi i Ukraińcy urządzili sobie polowanie na usiłujących się ratować.

W płomieniach i od kul oprawców zginęło blisko 250 osób. Dopiero po zakończeniu wojny, dzięki relacji burmistrza Stanisława Jurkowskiego, udało się odnaleźć miejsca pochówku pomordowanych. Okazało się, że pogrzebani zostali nie tylko w zbiorowej mogile na cmentarzu żydowskim, lecz także w dołach wykopanych w lesie pod wsią Chochół oraz na terenie dawnego majątku hr. Dernałowicza przy ulicy Kościelnej, w pobliżu cmentarza parafialnego.

Najdłużej funkcjonowało komando robotników w fabryce Rudzkiego. Z tajnego raportu sporządzonego w maju lub czerwcu 1943 r. dla Komendy Głównej AK wynika, iż wówczas pracowało jeszcze w niej 78 żydowskich robotników. Kres istnienia obozu położyła egzekucja dokonana 5 czerwca 1943 r. na terenie mińskiego cmentarza żydowskiego.

Więcej o losach ludności żydowskiej w Mińsku Mazowieckim podczas niemieckiej okupacji w:

Pamiętnikach, wspomnieniach, relacjach mińskich Żydów wydanych drukiem:

- Leon Guz: Targowa 64. Dziennik 22 I 1943 – 11 IX 1944; wyd. Czytelnik, Warszawa 2001;
- Chil Kirszenbaum: Moje notatki z piekła. Bezkarny mord na Żydach w Mińsku Mazowieckim, Warszawa 2016;
- Franciszek Mówiński: Szumcie wierzby, wyd. Czytelnik, Warszawa 1972;
- Memorial Book in Memory of the destroyed Jewish Community of Minsk-Mazowiecki, tł. Sefer Minsk-Mazowiecki, red. Efraim Siedlecki, Jerozolima 1977;
- Nie umiem się cieszyć. Wspomnienia Józefy Dembowskiej [w:] Losy żydowskie. Wspomnienia żywych, red. M. Turski, tom 2, Warszawa 1999;
- Sny chociaż mamy wspaniałe… Okupacyjne dzienniki Żydów z okolic Mińska Mazowieckiego, red. B. Engelking, wyd. Stowarzyszenie Centrum Badań nad Zagładą Żydów, Warszawa 2016;

Opracowania i artykuły:

- Gładyś B., Mińsk Mazowiecki. Z dziejów społeczności żydowskiej, Warszawa 2009;
- Gontarek A.: Judenrein: bez Żydów. Żydzi mińscy w czasie wojny i po jej zakończeniu, wyd. TPMM, Mińsk Mazowiecki 2012;
- Borkowska E.: Obozy pracy przymusowej dla Żydów w powiecie mińskim w latach 1939 – 1943, „Rocznik Mińsko-mazowiecki", t. 23, rok 2015;
- Noiński E., Likwidacja getta żydowskiego w Mińsku Mazowieckim w świetle relacji i wspomnień naocznych świadków, „Rocznik Mińskomazowiecki", t. 14, rok 2006,

oprac. Ewa M. Borkowska

Human Smart City

Przedstawiamy krótkie podsumowanie prac w ramach projektu Human Smart City. Przypominamy, że dzięki temu działaniu mogliśmy opracować 9 koncepcji przestrzeni wspólnych w różnych dzielnicach miasta, przygotować 4 dokumentacje projektowe i urzeczywistnić jedną realizację.

Na zdjęciach prezentujemy wizualizację przestrzeni wspólnej w dzielnicy potocznie zwanej Serbinowem oraz dwie koncepcje terenów: w okolicy ulicy Kołowej i wzdłuż rzeki Srebrnej przy ulicy Bulwarnej. Dziękujemy wszystkim mieszkańcom, którzy wzięli udział w konsultacjach. To wy najlepiej potraficie zdefiniować swoje potrzeby. Na podstawie waszych opinii, oczekiwań i spostrzeżeń opracowane zostały koncepcje. Z funduszy w ramach grantu HSC, już w tym roku, wybudowana będzie przestrzeń na Serbinowie. Została ona podzielona na cztery strefy funkcjonalne: sportową, rekreacyjno-sportową dla dzieci i młodzieży, rekreacyjną dla dzieci młodszych oraz wypoczynkowo-rekreacyjną.

Koncepcja zagospodarowania terenu w okolicy ul. Kołowej, w której uwzględniono propozycje mieszkańców uczestniczących w warsztatach konsultacyjnych, zakłada powstanie:

- leśnego placu zabaw dla dzieci,
- wybiegu dla psów,
- leśnego hamaku lub linarium do zabaw sprawnościowych,
- interaktywnych tablic informacyjnych na temat okolicznej flory i fauny,
- ławek drewnianych i solarnych,
- stojaków na rowery wraz ze stacją naprawczą,
- oświetlenia i monitoringu,
- karmników dla ptaków, hoteli dla owadów oraz poidełek dla ptaków.

Dzięki przeprowadzonym rozmowom wyłoniła się ostateczna koncepcja projektowa przy ulicy Bulwarnej, w której uwzględniono prośby i propozycje mieszkańców uczestniczących w warsztatach konsultacyjnych. Zaproponowano interaktywny plac zabaw w celu ożywienia danego rejonu miasta. Zaprojektowano następujące urządzenia interaktywne: „pole kukurydzy", ogród z kwiatów światłowodowych reagujących na dotyk oraz elementy do podciągania i podnoszenia się. Ponadto, projekt koncepcyjny zakłada wprowadzenie ławek drewnianych, dwóch ławek solarnych, stojaka na rowery wraz ze stacją naprawczą, oświetlenia górnego z kamerami monitorującymi. Wzdłuż zieleni izolacyjnej zaproponowano panele fotowoltaiczne służące do zasilania interaktywnych urządzeń.

W projekcie HSC zagwarantowane są fundusze na budowę przestrzeni wspólnej na Serbinowie. Dzięki finansowemu wsparciu z Ministerstwa Funduszy i Polityki Regionalnej opracowano 4 dokumentacje projektowe. Pracownicy urzędu pracują nad kolejnymi wnioskami grantowymi, które pozwolą na urzeczywistnienie planów. *(red.)*

Przyjechał prezent – radosne świętowanie!

Przed Szkołą Podstawową nr 3 im. Jana Pawła II we wtorek, 23 lutego, zapanowała wiosenna radość! Były kolorowe balony, piękne dekoracje, tańce i radosne podskoki. A to wszystko dlatego, że do szkoły przyjechała ciężarówka wypełniona książkami – nagrodami w konkursie EMPIK-u „1000 powodów, by czytać”.

Kolorową ciężarówkę na teren szkoły wprowadzili specjalni goście - Pani Kropka i Redaktor Książeczka. Dzieci zebrane na parkingu przed szkołą obserwowały, jak na placu pojawił się wielki niebieski prezent z żółtą kokardą. W środku znajdowały się kartony wypełnione po brzegi wymarzonymi książkami, które trafią do szkolnej biblioteki.

Papieska trójka wygrała w grudniu ogólnopolski konkurs sieci EMPIK wspierający rozwój czytelnictwa „1000 powodów, by czytać”. Dzieci stworzyły tekst o czytaniu i plakat promujący czytanie, a potem społeczność całej szkoły i nie tylko wzięła udział w internetowym głosowaniu, by SP3 mogła znaleźć się wśród 10 nagrodzonych szkół z całej Polski. Dzięki ogromnej determinacji rodziców, nauczycieli, uczniów, przyjaciół i całej lokalnej (i nie tylko) społeczności SP3 wygrała!

Ostatni wtorek lutego stał się okazją, by świętować zwycięstwo. Dzieci już dzień wcześniej przygotowały dla siebie papierowe medale z symbolami książek. Radość było też widać w pięknej dekoracji – szkołę tego dnia zdobiły kolorowe balony oraz ogromny plakat z wyrazami wdzięczności za nagrodę. Rodzice i uczniowie starszych klas poprzebierani za postacie z bajek stali się dla uczestników dodatkową atrakcją. Reprezentacja uczniów przekazała symboliczne podziękowania, a wszyscy na koniec odtańczyli gorącą „Makarenę” (i nikomu nie przeszkadzało, że był w kurtce, szaliku i z maseczką na twarzy).

W akcji przekazania nagrody wzięli też udział specjalni goście - burmistrz Marcin Jakubowski oraz zastępczyni burmistrza Eliza Bujalska.

– Od początku wiedziałem, że się Wam uda, bo jak się społeczność Szkoły Podstawowej nr 3 za coś się bierze, to sukces jest murowany! – mówił burmistrz, a zastępczyni zachęcała dzieciaki do radosnego podskakiwania.

Dyrektor Grzegorz Wyszogrodzki wśród nagród przyznanych szkole, czyli książek o wartości 25 tys. zł, odebrał także pamiątkowy dyplom oraz czytniki do e-booków.

– Współpraca całej szkolnej i lokalnej społeczności dała piękny efekt – dyrektor doceniał wysiłek wszystkich zaangażowanych w promocję konkursu.

Rodziców, którzy włączyli się w tę akcję, tworząc grupę na Facebooku, plakaty, ulotki, memy, filmiki wyliczała przewodnicząca Rady Rodziców – Monika Lubańska, a wiceprzewodniczący

Rady Rodziców Dariusz Świętochowski nagrywał spotkanie, by było do obejrzenia także dla tych, którzy nie mogli w nim wziąć bezpośredniego udziału (ze względu na obostrzenia sanitarne).

Nie wszystkie dzieci mogły spotkać się tego dnia z Panią Kropką i Redaktorkiem Książeczką, ale dla wszystkich dzieci rodzice przygotowali spotkania w sali teatralnej. Były quizy na temat postaci z bajek, zagadki i taniec radości.

Wyrażamy ogromną wdzięczność wobec wszystkich, którzy przyczynili się do naszego zwycięstwa. Będziemy cieszyć się nowiutkimi książkami i rozwijać pasje czytelnicze wśród naszych uczniów. Bo czytanie to magia…

Izabela Saganowska – SP nr 3
fot. Agnieszka Kożuchowska

O Manufakturze Dźwięku słów kilka…

Oktet Wokalny Manufaktura Dźwięku powstał w czerwcu 2012 roku. Od początku istnienia formacji jej dyrygentem sprawującym pieczę nad artystyczną częścią pracy jest Emil Ławecki. Jest on absolwentem (i to z wyróżnieniem!) Wydziału Wokalnego Uniwersytetu Muzycznego Fryderyka Chopina w Warszawie, w klasie profesora Ryszarda Karczykowskiego.

O poświęceniu, z jakim prowadzi zespół, niech świadczy fakt, że z tej funkcji nie zrezygnował nawet wtedy, gdy występował w Komische Oper w Berlinie. Lista jego sukcesów oraz międzynarodowych scen, na których śpiewał, jest zbyt długa, by ją tu przytaczać. Obecnie zespół tworzą: nauczycielka, farmaceutka, anglistka, biolożka, informatyk, biotechnolog, logistyk. Dzięki istnieniu

w naszym mieście takiego stowarzyszenia jak Mińskie Towarzystwo Muzyczne (w tym roku stuknęło już 20 lat!), przy którym mogą działać takie zespoły, jak Manufaktura Dźwięku czy Chór Kameralny, w którym wszyscy ci artyści zaczynali - amatorzy mogli zamienić się niemal w półprofesjonalistów.

Poziom artystyczny Oktetu Wokalnego Manufaktura Dźwięku jest owocem pracy z wieloma dyrygentami i nauczycielami muzyki. Zespół przygotowuje i daje koncerty promujące ambitną muzykę wokalną pochodzącą z niemalże każdej epoki – od średniowiecza do utworów współczesnych. Burząc stereotypy, prezentują słuchaczom niezwykle ciekawe opracowania chóralne wybrane z najwybitniejszych dzieł literatury światowej, a także proponują słuchaczom ciekawą drogę rozwoju personalnego oraz spędzania wolnego czasu. Zespół nie zamyka się w oczywistej tematyce dla muzyki wielogłosowej tj. muzyce sakralnej. Na mińskich scenach można usłyszeć wykonania Manufaktury Dźwięku w wersji rozrywkowej - prezentacja znanych i lubianych utworów muzyki popularnej w nietypowych aranżacjach na zespół wielogłosowy bez akompaniamentu.

Bardzo nowatorskie podejście do aranżacji popularnych kompozycji sprawia, że utwory nabierają nowego życia, jakby nowej mocy opartej o nieoczywiste zmiany harmoniczne czy bardzo ciekawe zwroty rytmiczne. Każdy koncert zespołu jest wydarzeniem wyjątkowym, do którego członkowie zespołu przygotowują się czasem nawet kilka miesięcy po to, aby słuchacze mogli dotknąć magii zawartej w dźwiękach.

Istnienie takiego zespołu jak Manufaktura Dźwięku to naprawdę wielka rzecz dla społeczności naszego regionu. Jest to wyróżnik małej ojczyzny pośród miast takich jak Mińsk Mazowiecki. Nie pozostaje nic innego, jak życzyć sobie i Tobie, drogi czytelniku, rychłego spotkania na koncercie Oktetu Wokalnego Manufaktura Dźwięku.

Rafała Ostrowski, fot. z arch. MTM

MIEJSKA BIBLIOTEKA PUBLICZNA

Biblioteka w liczbach

Pomimo pandemii statystyka biblioteki pokazała, jak ważna jest książka w codziennym życiu mieszkańców. W 2020 roku w naszej bibliotece odnotowano 168 tysięcy odwiedzin, w tym aktywnie wypożyczających czytelników było ponad 10 tysięcy. Liczba wypożyczeń książek przekroczyła 100 tys., a zbiorów specjalnych (filmów i audiobooków) 4,5 tys. Nasza działalność w miarę możliwości rozszerza się zgodnie z potrzebami użytkowników. Rośnie zainteresowanie e-bookami oraz kursami językowymi online. Cieszymy się, że pomimo obostrzeń sanitarnych oraz utrudnionych kontaktów społecznych, możemy udostępniać literaturę i być bliżej ludzi.

Karolina Wieczorek
Dyrektor MBP

Już otwarci – zapraszamy między regały

Z przyjemnością informujemy, że od 15 lutego we wszystkich działach biblioteki można korzystać z księgozbioru na zasadzie wolnego dostępu do półek. Zapraszamy między regały ponownie. Wiemy, jakie to ważne dla naszych czytelników, dlatego wychodzimy naprzeciw oczekiwaniom. Przypominamy o zachowaniu bezpiecznej odległości (minimum 1,5 m), zakrywaniu ust i nosa oraz o obowiązujących limitach osób przebywających w poszczególnych działach biblioteki. Zgodnie z zaleceniami Biblioteki Narodowej zachowujemy 3-dniową kwarantannę książek.

Ferie zimowe online

Tegoroczne ferie zimowe okazały się być inne niż wszystkie dotychczasowe. Z uwagi na pandemię biblioteka nie miała możliwości zorganizować tego czasu tak, jak to miało miejsce w ubiegłych latach. Na warsztaty stacjonarne i wspólną zabawę w pomieszczeniach biblioteki przyjdzie jeszcze czas, a w tym sezonie musiały nam wystarczyć możliwości, jakie zapewnia sieć internetowa. W dniach 4-15 stycznia biblioteka prowadziła dla dzieci i młodzieży zajęcia online.

W pierwszy poniedziałek ferii Teatr „Małe Mi" zabrał dzieci w wirtualną podróż w kosmos do świata „Księżycowych opowieści". W czwartek, 7 stycznia, rozpoczęliśmy warsztaty craftowe – Amigurumi. Cykl tych zajęć trwał przez całe ferie. Podczas czterech spotkań online dzieci miały okazję wspólnie rozwijać swoje zdolności manualne. Efektem prac były niepowtarzalne, własnoręcznie stworzone maskotki - misie. Równolegle rozpoczął się także kurs „Jak tworzyć film?" (złożony z dwóch spotkań online). Zajęcia w oparciu o książkę autorstwa Radivoja Andrica poprowadził dr Karol Jachymek. Dzieci i młodzież wspólnie szukali odpowiedzi na pytania: Co trzeba umieć, aby stworzyć film? Czy jest to trudne? Podczas zajęć uczestnicy nauczyli się kręcić filmy bez użycia profesjonalnego sprzętu filmowego, a jedynie z wykorzystaniem prostego smartfona.

Drugi tydzień ferii zimowych, poza kolejnymi spotkaniami w ramach warsztatów craftowych - Amigurumi i kursu „Jak zrobić film?", przyniósł także inne atrakcje. W poniedziałek (11.01.) odbyły się warsztaty książkowo-plastyczne „Kosmiczna wyprawa z książką - Tu jesteśmy" autorstwa Aleksandry i Daniela Mizielińskich. Tego samego dnia również w rzeczywistości wirtualnej miało miejsce spotkanie z podróżnikiem, fotografem i pasjonatem Afryki – Robertem Gondkiem, w ramach cyklu „Biblioteka Podróży".

13 stycznia dzieci uczestniczyły w warsztatach książkowo–plastycznych na podstawie książki „Flaga na maszt!" Roberta G. Fressona. Na zakończenie „ferii online" wraz z Centrum Psychologicznym SENS biblioteka zaprosiła młodzież na spotkanie za pośrednictwem internetu pt. „Jak sobie radzić ze stresem i emocjami?". Rozmowa dotyczyła radzenia sobie z trudnymi emocjami w czasie izolacji.

Dziękujemy dzieciom i młodzieży za włączenie się w nasze wirtualne wydarzenia. Mamy nadzieję, że w przyszłym roku będziemy mogli spędzić ferie zimowe tak, jak lubimy najbardziej, osobiście, czyli wewnątrz biblioteki. Trzymamy za to wszyscy kciuki!

Biblioteka widoczna i przyjazna

Z okazji 10-lecia działalności Miejskiej Biblioteki Publicznej w siedzibie przy ulicy Piłsudskiego 1a, na południowej ścianie budynku, został umieszczony napis świetlny „BIBLIOTEKA" o wymiarach 900×116 cm. Litery w dzień mają kolor grafitowy, a w nocy po podświetleniu biały (pleksi grey&white). Ich duży rozmiar i efekt świetlny zapewnią dobre oznaczenie budynku przez całą dobę. Dodatkowa forma identyfikacji jest również odświeżeniem i unowocześnieniem wizerunku biblioteki. Napis pełni funkcję informacyjno-promocyjną oraz jest spójny z działalnością drugiej instytucji mieszczącej się w budynku – Biblioteki Pedagogicznej. Mamy nadzieję, że odtąd każdy mińszczanin oraz odwiedzający nasze miasto gość nie będzie miał problemu z ustaleniem lokalizacji biblioteki i dostępem do ulubionej literatury.

W tym trudnym czasie panującej pandemii biblioteka postanowiła wprowadzić do swoich wnętrz trochę koloru i optymizmu. Od niedawna jedną ze ścian zdobi barwny literacki mural wykonany przez artystów ze „Stacji Muranów". Inspiracją do powstania ściennej ilustracji były postaci literackie, między innymi Pippi Pończoszanka i Bilbo Baggins. Znajdująca się dotychczas w tym miejscu Galeria Milowych Kamieni Kultury została przeniesiona na I piętro budynku. Mural ma za zadanie promować czytelnictwo i rozbudzać dziecięcą wyobraźnię. Projekt wspiera lokalny patriotyzm poprzez zawarte w nim elementy krajobrazu naszego miasta. Zapraszamy wszystkie dzieci do biblioteki po książki, do których drogę wskaże najmłodszym właśnie ten biblioteczny mural.

Z miłości do literatury - adoptuj książkę

Miłość do książek bywa bardzo silna. Bibliotekarze coś na ten temat wiedzą. Zakochani w literaturze czytelnicy każdego dnia wypytują o nowe tytuły, często też poszukują książek, których lekturę wspominają z sentymentem. Bywa, że książka tak mocno zapadnie w pamięć, że chce się ją mieć na swojej półce na zawsze. I właśnie dla wszystkich tych, którzy kochają czytać, biblioteka ruszyła z nową akcją. Jej celem jest nadanie drugiego życia wycofanym książkom. Projekt o nazwie „Z miłości do literatury - adoptuj książkę" kierowany jest do osób odwiedzających placówkę, szczególnie do mieszkańców Mińska Mazowieckiego. Książki są wyłożone na wyznaczonym regale w holu i mogą być zaadoptowane przez każdego chętnego czytelnika. Jednorazowo można zabrać do domu dowolną liczbę książek. Wykorzystane do akcji tytuły pochodzą z selekcji księgozbioru biblioteki, Na rozpoczęcie tego projektu nie przypadkowo wybrano piątek, 12 lutego, tuż przed Dniem Zakochanych. Istnieje wiele rodzajów miłości, a zachwyt nad literaturą jest jedną z jej piękniejszych odmian.

tekst: Katarzyna Pskiet
MBP w Mińsku Mazowieckim
fot. z arch. MBP

MIEJSKA BIBLIOTEKA PUBLICZNA

Biblioteka poleca

Książki dla dorosłych:

- Tischner, Józef: Nadzieja mimo wszystko. Kraków: Wydawnictwo Znak, 2020.
- Moskwa, Jacek: Niewygodny prorok. Biografia ks. Jana Ziei. Kraków: Wydawnictwo Znak, 2020
- Grzywaczewski, Tomasz: Wymazana granica. Śladami II Rzeczpospolitej. Wołowiec : Wydawnictwo Czarne, 2020

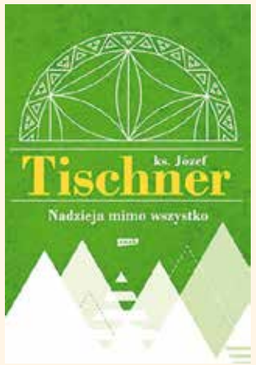

Książki dla dzieci:

- Woldańska-Płocińska Aleksandra: Smakologia. Poznań: Papilon, 2020
- Gierwiałło, Lidia: Nazywam się Kabelek, jamnik Kabelek. Otwock: Fuga Edition, 2020
- Mikrut, Izabela: Opowiem ci, mamo co robią konie. Warszawa: Nasza Księgarnia, 2021

Audiobooki dla dorosłych:

- Wolny, Maja: Czarne liście. Kazimierz Dolny: „Książki do Ucha", 2018
- Niedźwiecki, Marek: Dyrdymarki, czyli Ja już nic nie muszę. Warszawa: Wielka Litera, 2020

Audiobooki dla dzieci

- Piątkowska, Renata : Twardy orzech do zgryzienia. Warszawa : Wydawnictwo Bis, 2020.
- Ostrowicka, Beata : Jest taka historia. Opowieść o Januszu Korczaku. Piaseczno : Storybox.pl, 2020.

Filmy dla dorosłych:

- Eva. Warszawa : Kondrat Media, 2020
- Judy. Warszawa : Monolith Films, 2020

Filmy dla dzieci:

- Atramentowe serce. Warszawa : Galapagos Films, 2020
- Przygody Kubusia Puchatka. Warszawa : CDP.pl, 2014

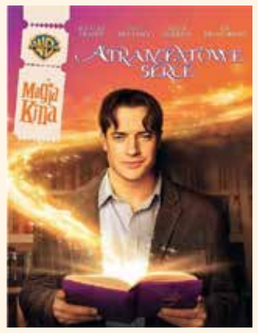

tekst: Anna Cudna
MBP Mińsk Mazowiecki

Przedszkole Miejskie nr 6 w czasie epidemii

Przedszkole to zaufane miejsce, w którym maluchy są pod stałą opieką, rozwijają się i mają kontakt z rówieśnikami. Od maja 2020 r. powrót dzieci do przedszkola był utrudniony ze względu na panującą epidemię covid-19. Pomimo zaistniałej sytuacji, pracujemy „pełną parą" z uwzględnieniem wszelkich wytycznych MZ, GIS, MEN zapewniających bezpieczeństwo dzieciom oraz pracownikom. Przedszkolaki przestrzegają wszystkich panujących obostrzeń: często myją ręce, w miarę możliwości trzymają dystans między sobą.

Praca i funkcjonowanie przedszkola w czasie pandemii są podwójnie trudne. Z jednej strony staramy się realizować zadania związane z zapobieganiem i zwalczaniem covid-19, natomiast z drugiej strony realizujemy wszystkie zadania wynikające z założeń podstawy programowej, programów własnych oraz planu pracy przedszkola.

Tematem naszego planu pracy na rok 2020/2021 są „Podróże po Polsce - ciekawostki z miast i regionów", w którym zapoznajemy dzieci z naszym krajem. Dzieci poznają takie miasta, jak: Toruń, Lublin, Wrocław, Katowice, Olsztyn, Częstochowa czy Gdańsk poprzez wirtualne wycieczki. Koncepcja pracy przedszkola idealnie wpisała się również w konkurs „Kulturomaniak", w którym nasze przedszkole wzięło udział, a tematem przewodnim był „Symbol Mazowsza". III miejsce zajęła Antonina Skrzypiec, natomiast Zuzanna Gawin otrzymała wyróżnienie.

Wspieramy i realizujemy opiekę nad dziećmi poprzez wychowanie i nauczanie. Staramy się, aby dzieci nie odczuły zmian, poczuły się bezpiecznie, a czas spędzony w przedszkolu wywołał u nich uśmiech i radość. Stosujemy interesujące oraz nowatorskie metody pracy, takie jak „las w słoiku" czy „wyciskanie pysznych soków".

Doskonale sprawdziły się jesienne zabawy w ogrodzie oraz zimowe zjazdy z górki na sankach. Natomiast realizacja programu adaptacji dzieci w grupach najmłodszych pozwoliła zapoznać się dzieciom oraz ich rodzicom z przedszkolem i salą, w której będą spędzały czas. Wydarzenia, jakie były realizowane, odbyły się w zmienionej formie. Każda z grup bawiła się we własnym gronie w swojej sali, unikając zgromadzeń. Były to między innymi: Ogólnopolski Dzień Przedszkolaka - tańce, zabawy muzyczne; Mikołajki - dzieci poszukiwały prezentów od Mikołaja po śladach, które zostawił; bal karnawałowy - zabawy taneczne z wodzirejem oraz Dzień Babci i Dziadka - recytowanie wierszy, śpiewanie piosenek, wykonanie pięknych, kolorowych upominków i laurek.

O wszystkich podjętych przez nas działaniach oraz działalności przedszkola informujemy rodziców przez platformę 4 Parents, na której zamieszczamy zdjęcia, życzenia, piosenki, prace plastyczne, filmiki.

Z utęsknieniem czekamy na powrót integrującej wszystkie dzieci dawnej formy pracy przedszkola.

oprac. na podst. inf. przygotowanej przez: Marlenę Łukasiak, Annę Kowalczyk, Teresę Wielmowiec, Milenę Jankowiak.

MDK NADAL W SIECI KULTURY

Kolejne tygodnie upływają w Miejskim Domu Kultury bez publiczności na żywo. Mamy nadzieję, że wkrótce się to skończy i ponownie będziemy mogli gościć Państwa w pałacu. Tymczasem staramy się i młodszym, i starszym umilać pandemiczny czas emisjami wydarzeń w sieci.

Tegoroczne ferie zimowe większość uczniów spędziła w domach. Dla nich na każdy dzień przygotowaliśmy różnorodne warsztaty online. Można było nieco pomajsterkować artystycznie i wykonać girlandę cotton balls oraz urocze zimowe gnomy – dekoracje, które urozmaiciły nie tylko czas, ale i wystrój wnętrz. Ruchowym przerywnikiem były warsztaty taneczne z Iryną Kupriianovą. W niedzielne popołudnie 10 stycznia zaprosiliśmy do obejrzenia musicalu lalkowego „Pimpuś Sadełko" - spektaklu opartego na znanej z pewnością wielu dorosłym oraz dzieciom książce Marii Konopnickiej. Jest to historia małego rozpieszczonego jedynaka, który nie chce się uczyć, a głowie mu raczej psoty i podjadanie smakołyków, toteż w szkole natychmiast zdobywa opinię łobuziaka i wiedzie prym bynajmniej nie w nauce. A skoro już o smakołykach. Przecież dzieci potrafią same przyrządzić nie tylko smaczne, ale i zdrowe przekąski. Zwłaszcza, jeśli podpatrywały mistrzów kulinarnych podczas warsztatów. Pszenny placek, pyszny ciągnący ser, aromatyczny sos pomidorowy, kilka ulubionych dodatków i sukces gwarantowany – a co zrobić, żeby efekt był wyśmienity, zobaczyć można było na warsztatach, które zrealizowaliśmy z Warszawska Zapieksy i Kawa. Po takim starcie nie straszne okazało się przygotowanie sushi. Mistrz w tym fachu, czyli Konrad Wąsik i Stacja Sushi Konrad wszystkim miłośnikom kuchni japońskiej oraz tym, którzy jeszcze się wahają przed próbowaniem nowych smaków, pokazali, jak zrobić futomaki, hosomaki i uramaki. Gdy już wszyscy podjedli, mogli stanąć w turniejowe szranki. Wspólnie z Innovative Lab i Studio Nauczania MathRiders przeprowadziliśmy Turniej Minecraft na żywo. Przed uczestnikami było nie lada wyzwanie. Turniejowe zmagania toczyły się w trybie przetrwania, a celem było zebranie największej ilości sztabek złota i żelaza. Na uczestników czekała gra turniejowa w oparciu o przygotowaną mapę i serwer zewnętrzny. Zainteresowanie udziałem w turnieju było tak duże, że trzeba było utworzyć trzecią, dodatkową grupę.

O tym, jak przetrwać pandemię i nie zwariować, z Ewą Woydyłło-Osiatyńską, doktor psychologii, terapeutką uzależnień rozmawiała aktorka Agnieszka Przepiórska. A cykl „Rozmowy w koronie" jest cały czas dostępny na profilu MDK na Facebooku. Warto obejrzeć i dowiedzieć się, jak dobrze wykorzystać ten nietypowy czas, zbudować silniejsze relacje, zrozumieć siebie i bliskich. I to najtrudniejsze - jak żegnać się na zawsze, kiedy pożegnać się nie wolno...

"Posłuchaj" Julii Marii Dobrowolskiej i Unplugged Orchestra na facebooku MDK – koncert promujący autorską płytę mińszczanki, studentki trzeciego roku Uniwersytetu Muzycznego im. Fryderyka Chopina w Warszawie, wokalistki, autorki tekstów, kompozytorki i aranżerki jest cały czas dostępny.

Na facebookowym profilu MDK można również cały czas oglądać spektakl Teatru Amatorskiego - klasyczną komedię Michała Bałuckiego, przedstawiającą zabiegi rodziców w celu wydania za mąż córki, romans młodych, intrygi starszych, ciekawe osobowości, zaskakującą puentę - konflikt pokoleń w zabawnej formie i treści.

Zima za oknem, a my postanowiliśmy zaprosić wiosnę do domów. To najlepszy moment, kiedy można zabrać się za plecenie makramowych kwietników. Wspólnie z Kasią z pracowni SNAGArt nauczyliśmy się podstawowego makramowego węzła płaskiego, ale też opasek i baryłek. Ta prosta do zrobienia rzecz pięknie organizuje przestrzeń na parapetach i w oknach. Na naukę nigdy nie jest za późno – zapraszamy na warsztaty.

Teatr Lalki i Aktora z Łomży gościliśmy u nas po raz pierwszy i mamy nadzieję, że następny raz obędzie już na scenie przy pełnej widowni. Spektakl dla dzieci „Brzydkie kaczątko" opowiadał historię Marysi, uroczej dziewczynki, która doświadcza trudnego czasu dorastania. Myśli, że nikt jej nie kocha. Gdy ma wszystkiego dość, niespodziewanie zjawia się bajkopisarz Andersen. Chcąc pomóc podłamanej dziewczynce, opowiada jej bajkę o Brzydkim Kaczątku, które wykluwa się z jaja w rodzinie kaczek. Kaczątko nie jest akceptowane nawet przez matkę, ojca i braci. Różni się od swojego rodzeństwa i jest inne, może bardziej wrażliwe? Cierpi z powodu swojego wyglądu i zrozpaczone wyrusza w świat. Ale świat jest okrutny i groźny, a na malca czyha wiele niebezpieczeństw. Mimo że historia jest smutna, to Igor Bojović, autor z Belgradu, zawarł w niej mnóstwo humoru sytuacyjnego i zaskakujących zwrotów akcji. Warto to wszystko zobaczyć, bo przecież jest to jedna z najpiękniejszych historii w literaturze dziecięcej.

Agnieszka Boruta, fot. z arch. UM MM

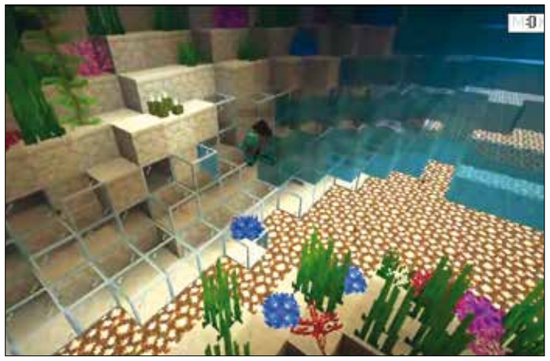

Mińszczanka ze złotym medalem!

Wiktoria Wróbel, uczennica drugiej klasy Liceum Ogólnokształcącego im. Polskiej Macierzy Szkolnej, zdobyła złoty medal na dystansie 1000 metrów w kategorii juniorek młodszych podczas Halowych Mistrzostw Polski w lekkoatletyce. Gratulacje, Wiktoria! Mińsk jest z Ciebie dumny! *(red.)*

Grapplerzy na ALMMA 190

14 lutego mińscy grapplerzy wzięli udział w kolejnej odsłonie imprezy pn. "ALMMA 190 Puławy/Bull Terror Challenge/ALKB". Mimo panujących warunków, chętnych nie brakowało. MKS MMA Team reprezentowało w sumie 4 juniorów.

Pierwszy z nich, Dominik Wocial, okazał się czarnym koniem tych zawodów. Od samego początku pewnie szedł po zwycięstwo w kategorii junior -84kg. Drugi zawodnik - Wojtek Wocial, po 2 wygranych walkach przed czasem w formule OSF musiał uznać wyższość kolejnych rywali, którzy stanęli mu na drodze do zdobycia podium i ostatecznie zajął on 4. lokatę. Pozostali - Błażej Mikulski oraz Maks Krusiewicz, niestety, w pierwszych walkach musieli uznać wyższość przeciwników. Kolejne cenne doświadczenia zdobyte, a zwycięzcom gratulujemy.

mat. E.Frankiewicz, fot. z arch. klubu

Nowe czarne pasy w Akademii Matwieja!

13 stycznia w hali sportowej w Dębem Wielkim miał miejsce już trzeci w historii klubu egzamin na stopnie mistrzowskie DAN. Dla zawodników czarny to pas to zwieńczenie długoletnich treningów w Taekwon-do, ale i początek nowej drogi jako Mistrza i lidera w klubie.

Na egzamin przyjechał Mistrz Jan Nycek VII dan – prezes Polskiego Zrzeszenia Taekwon-do ITF, który wraz z Dawidem Matwiejem VII dan tworzyli komisję egzaminacyjną. Pierwszą część egzaminu stanowiły technika oraz układy, a drugą testy siły. Adepci TKD mieli za zadanie wykazać skuteczność swojej techniki poprzez łamanie desek: ręką bądź nogą, po obrocie czy z wyskoku. Zawodnicy zaprezentowali wysoki poziom wyszkolenia, dzięki czemu wszyscy zakończyli egzamin pozytywnym wynikiem.

I dan otrzymali: Zuzanna Bigda, Jakub Brodzik, Natalia Michalczyk, Robert Nalazek, Dariusz Skalski, Katarzyna Steczek, Natalia Steczek, Mariusz Steczek, Igor Więsik. II dan otrzymali: Marzena Berdyńska, Damian Walas, Sebastian Walas. III dan otrzymał Patryk Matwiej.

Monika Matwiej IV dan, Akademia Sztuk Walk, fot. z arch. klubu

REKRUTACJA

Rekrutacja do przedszkoli, oddziałów przedszkolnych i I klas szkół podstawowych

trwa od 1 marca od godz. 8.00 do 12 marca do godz. 15.00

Nabory przeprowadzane są za pomocą systemu elektronicznego. Poszczególne aplikacje tj. do przedszkoli i oddziałów przedszkolnych w szkołach podstawowych oraz do szkół podstawowych pozwolą na zapoznanie się z ujednoliconą ofertą edukacyjną poszczególnych placówek oraz umożliwią szybki dostęp do wyników rekrutacji.

Szczegółowe informacje na stronie www.minskmaz.pl /Miasto/Edukacja/Rekrutacja.

OBWIESZCZENIE O WYDŁUŻENIU TERMINU WYŁOŻENIA DO PUBLICZNEGO WGLĄDU MIEJSCOWEGO PLANU ZAGOSPODAROWANIA PRZESTRZENNEGO MIASTA MIŃSK MAZOWIECKI I TERMINU SKŁADANIA UWAG DO TEGO PROJEKTU ORAZ O ZMIANIE ZASAD ORGANIZACJI DYSKUSJI PUBLICZNEJ

W związku z obwieszczeniem zamieszczonym w dniu 11 stycznia 2021 r. na stronie internetowej Biuletynu Informacji Publicznej Urzędu Miasta Mińsk Mazowiecki i z ogłoszeniem Burmistrza Miasta Mińsk Mazowiecki opublikowanym w „Tygodniku Siedleckim" i „Tygodniku Mazowieckim Nowy Dzwon" w dniu 13 stycznia 2021 r. o wyłożeniu do publicznego wglądu projektu miejscowego planu zagospodarowania przestrzennego Miasta Mińsk Mazowiecki, sprostowanym obwieszczeniem Burmistrza Miasta Mińsk Mazowiecki z dnia 25 stycznia 2021 r., z uwagi na zmianę przepisów Rozporządzenia Rady Ministrów z dnia 9 października 2020 r. w sprawie ustanowienia określonych ograniczeń, nakazów i zakazów w związku z wystąpieniem stanu epidemii (t.j. Dz.U. z 2020 poz. 2316 z późn. zm.) oraz po uzyskaniu negatywnej opinii Dyrektora Powiatowej Stacji Sanitarno-Epidemiologicznej w Mińsku Mazowieckim zawiadamiam o wydłużeniu terminu wyłożenia do publicznego wglądu projektu miejscowego planu zagospodarowania przestrzennego miasta Mińsk Mazowiecki oraz o wydłużeniu terminu składania uwag do ww. projektu, a także o zmianie zasad organizacji dyskusji publicznej nad rozwiązaniami przyjętymi w ww. projekcie planu.

Wydłużam termin wyłożenia planu do publicznego wglądu do 4 marca 2021 r. oraz organizuję dodatkową dyskusję publiczną nad przyjętymi w projekcie planu miejscowego rozwiązaniami, która odbędzie się 3 marca 2021 r. o godzinie 17:00 za pomocą środków porozumiewania się na odległość – na platformie ZOOM. Uczestnictwo w dyskusji publicznej przeprowadzanej za pośrednictwem platformy ZOOM jest bezpłatne i nie wymaga instalowania dodatkowego oprogramowania. Osoby zainteresowane udziałem w dyskusji publicznej za pośrednictwem tej platformy zobowiązane są do uprzedniego zgłoszenia się poprzez pocztę elektroniczną na adres: boi@umminskmaz.pl w terminie do 1 marca 2021 r.

Uwagi do projektu planu miejscowego oraz wnioski i uwagi do prognozy oddziaływania na środowisko należy składać na zasadach określonych w obwieszczeniu nr PG.6722.2.2015 z dnia 11 stycznia 2021 r. , sprostowanym obwieszczeniem o omyłce z dnia 25 stycznia 2021 r.

Termin składania uwag wydłużam do 18 marca 2021 r.

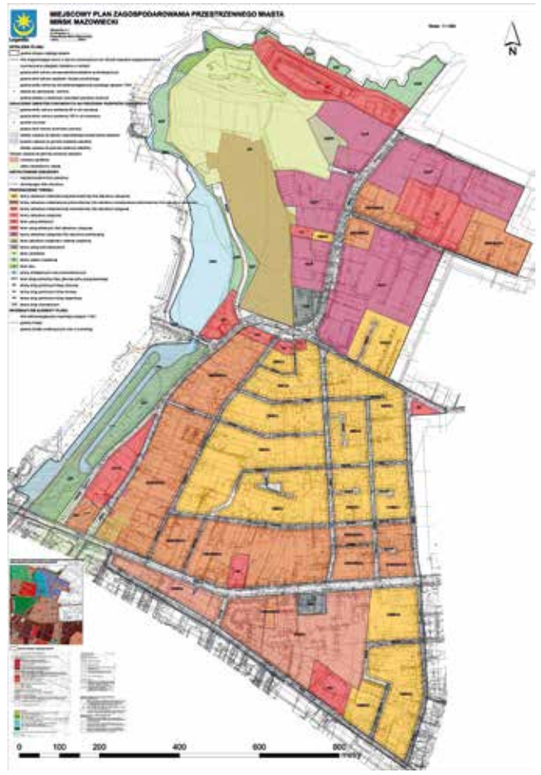

Pozostałe ustalenia zawarte w obwieszczeniu nr PG.6722.2.2015 z dnia 11 stycznia 2021 r., sprostowanego obwieszczeniem o omyłce z dnia 25 stycznia 2021 r. pozostają bez zmian.

Szczegółowe informacje dotyczące dyskusji publicznej zostały obwieszczone w BIP (zakładka Gospodarka Przestrzenna) oraz na stronie gminy **www.minsk-maz.pl.**

Burmistrz Miasta
/-/ Marcin Jakubowski

Uchwały podjęte na sesji Rady Miasta Mińsk Mazowiecki 1 lutego 2021

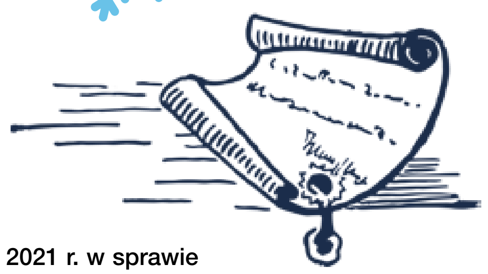

- Uchwała Nr XXVII.245.2021 Rady Miasta Mińsk Mazowiecki z dnia 1 lutego 2021 r. w sprawie zmian w budżecie Miasta Mińsk Mazowiecki na rok 2021;
- Uchwała Nr XXVII.246.2021 Rady Miasta Mińsk Mazowiecki z dnia 1 lutego 2021 r. w sprawie zmiany Wieloletniej Prognozy Finansowej Miasta Mińsk Mazowiecki na lata 2021-2030;
- Uchwała Nr XXVII.247.2021 Rady Miasta Mińsk Mazowiecki z dnia 1 lutego 2021 r. zmieniająca uchwałę w sprawie wyznaczenia obszaru i granic aglomeracji Mińsk Mazowiecki;
- Uchwała Nr XXVII.248.2021 Rady Miasta Mińsk Mazowiecki z dnia 1 lutego 2021 r. w sprawie udzielenia pomocy finansowej dla Gminy Mińsk Mazowiecki;
- Uchwała Nr XXVII.249.2021 Rady Miasta Mińsk Mazowiecki z dnia 1 lutego 2021 r. w sprawie nadania nazwy skweru w Mińsku Mazowieckim;
- Uchwała Nr XXVII.250.2021 Rady Miasta Mińsk Mazowiecki z dnia 1 lutego 2021 r. w sprawie przyjęcia Programu Wsparcia i Aktywizacji Seniorów w Mieście Mińsk Mazowiecki na lata 2021 – 2025;
- Uchwała Nr XXVII.251.2021 Rady Miasta Mińsk Mazowiecki z dnia 1 lutego 2021 r. w sprawie przyjęcia wzoru wniosku o wypłatę dodatku energetycznego.

Pełna treść uchwał Rady Miasta oraz załączniki do uchwał znajdują się do wglądu na stronie internetowej BIP Urzędu Miasta www.bip.minsk-maz.pl oraz w Biurze Rady Miasta p. 115 w Urzędzie Miasta.

Zmiany w odbiorze odpadów komunalnych z niezamieszkałych nieruchomości

Uchwałą nr XXIV z dnia 9 listopada 2020 r. Rada Miasta Mińsk Mazowiecki postanowiła, że od 1 lipca 2021 r. z systemu gospodarki odpadami komunalnymi w mieście zostaną wyłączone nieruchomości, na których nie zamieszkują mieszkańcy, a powstają tam odpady komunalne. Od lipca br. odpady komunalne będą odbierane w ramach deklaracji złożonych w urzędzie wyłącznie od właścicieli nieruchomości, na których zamieszkują mieszkańcy oraz z nieruchomości, które w części są zamieszkałe, a w części prowadzona jest na nich działalność gospodarcza.

Skutkuje to koniecznością zawarcia przez właścicieli niezamieszkałych nieruchomości, na których prowadzona jest działalność gospodarcza oraz przez osoby fizyczne będące właścicielami niezamieszkałych nieruchomości indywidualnych umów z uprawnionymi przedsiębiorcami odbierającymi odpady komunalne.

Uchwałę podjęto na podstawie art. art. 6c ust. 2 i 3 ustawy z dnia 13 września 1996 r. o utrzymaniu czystości i porządku w gminach (Dz. U. z 2020 r. poz. 1439), art. 40 ust. 1 i art. 41 ust. 1 w związku z art. 18 ust. 2 pkt 15 ustawy z dnia 8 marca 1990 r. o samorządzie gminnym (Dz. U. z 2020 r. poz. 713).

W przypadku pytań można skontaktować się z Wydziałem Gospodarki Komunalnej, tel. 25 759 53 45.

DZIENNIK URZĘDOWY
WOJEWÓDZTWA MAZOWIECKIEGO

Warszawa, dnia 13 listopada 2020 r.

Poz. 11231

Elektronicznie podpisany przez:
Anna Teresa Ocęcowicz
Data: 2020-11-13 16:38:17

UCHWAŁA NR XXIV.222.2020
RADY MIASTA MIŃSK MAZOWIECKI

z dnia 9 listopada 2020 r.

w sprawie odbierania odpadów komunalnych od właścicieli nieruchomości, na których nie zamieszkują mieszkańcy, a powstają odpady komunalne

Na podstawie art. art. 6c ust. 2 i 3 ustawy z dnia 13 września 1996 r. o utrzymaniu czystości i porządku w gminach (Dz. U. z 2020 r. poz. 1439), art. 40 ust. 1 i art. 41 ust. 1 w związku z art. 18 ust. 2 pkt 15 ustawy z dnia 8 marca 1990 r. o samorządzie gminnym (Dz. U. z 2020 r. poz. 713) - uchwala się, co następuje:

§ 1. Postanawia się o odbieraniu odpadów komunalnych od właścicieli nieruchomości, na których nie zamieszkują mieszkańcy, a powstają odpady komunalne, w stosunku do nieruchomości:

1) które w części stanowią nieruchomości, na których zamieszkują mieszkańcy, a w części nieruchomości, na których nie zamieszkują mieszkańcy a powstają odpady komunalne - w zakresie części niezamieszkałej;

2) na których prowadzona jest działalność Urzędu Miasta Mińsk Mazowiecki i innych jednostek organizacyjnych Miasta Mińsk Mazowiecki działających w formie jednostek budżetowych, instytucji kultury, dla których organizatorem jest Miasto Mińsk Mazowiecki.

§ 2. Wykonanie uchwały powierza się Burmistrzowi Miasta.

§ 3. Traci moc Uchwała Nr XXV/253/12 Rady Miasta Mińsk Mazowiecki z dnia 10 grudnia 2012 r. w sprawie odbierania odpadów komunalnych od właścicieli nieruchomości, na których nie zamieszkują mieszkańcy, a powstają odpady komunalne (Dz. Urz. Woj. Maz. z 2012 r. poz. 9652).

§ 4. Uchwała wchodzi w życie po upływie 14 dni od dnia ogłoszenia w Dzienniku Urzędowym Województwa Mazowieckiego, z mocą obowiązującą od dnia 1 lipca 2021 roku.

Przewodniczący Rady Miasta

mgr Dariusz Kulma

Harmonogram odbioru odpadów komunalnych od właścicieli nieruchomości z rejonu nr 1 w Mińsku Mazowieckim w 2021 roku

Ulice: ELIZY ORZESZKOWEJ - (północna część po stronie ulicy Warszawskiej), HENRYKA SIENKIEWICZA, JAGIELLOŃSKA, KARPACKA, KASZUBSKA, LITEWSKA, MARII DĄBROWSKIEJ, MARII KONOPNICKIEJ, NOWY ŚWIAT, POMORSKA, STEFANA ŻEROMSKIEGO, SUDECKA, ŚLĄSKA, ŚWIĘTOKRZYSKA, TATRZAŃSKA, UROCZA, WARSZAWSKIE PRZEDMIEŚCIE, WIELKOPOLSKA, WŁADYSŁAWA REYMONTA, ZACISZE

Pojemniki, worki prosimy ustawiać w dniu odbioru do godz. 6^{00} na terenie nieruchomości w miejscu dostępnym dla pracowników podmiotu odbierającego odpady lub gdy nie ma takiej możliwości wystawić je na ulicę (chodnik) przed wejściem na teren nieruchomości.

NIERUCHOMOŚCI Z BUDYNKAMI JEDNORODZINNYMI, W TYM W CZĘŚCI NIEZAMIESZKAŁE

Rodzaj odpadów	Data odbioru	
papier	Styczeń	11, 25
	Luty	8, 22
szkło	Marzec	8, 22
	Kwiecień	6, 19
metal, tworzywa sztuczne, opakowania wielomateriałowe	Maj	4, 17, 31
	Czerwiec	14, 28
bioodpady	Lipiec	12, 26
	Sierpień	9, 23
niesegregowane (zmieszane) odpady komunalne	Wrzesień	6, 20
	Październik	4, 18
popiół i żużel z palenisk domowych	Listopad	2, 15, 29
	Grudzień	13, 27

NIERUCHOMOŚCI Z BUDYNKAMI JEDNORODZINNYMI

Rodzaj odpadów	Data odbioru
meble i inne odpady wielkogabarytowe	22 marca i 20 września
zużyte opony	19 kwietnia i 15 listopada
odpady budowlane i rozbiórkowe stanowiące odpady komunalne	4 maja i 4 października
odpady tekstyliów i odzieży	17 maja i 2 listopada
zużyty sprzęt elektryczny i elektroniczny	17 maja i 2 listopada
zużyte baterie i akumulatory	17 maja i 2 listopada
odpady niebezpieczne	17 maja i 2 listopada
przeterminowane leki i chemikalia	17 maja i 2 listopada
odpady niekwalifikujące się do odpadów medycznych powstałe w gosp. domowym w wyniku przyjmowania produktów leczniczych w formie iniekcji i prowadzenia monitoringu poziomu substancji we krwi, w szczególności igieł i strzykawek	17 maja i 2 listopada

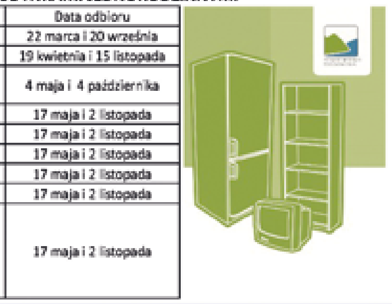

Każdy właściciel nieruchomości w ramach uiszczonej opłaty za gospodarowanie odpadami komunalnymi może również posegregowane odpady (z wyłączeniem popiołu) we własnym zakresie dostarczać do prowadzonego przez Zarząd Gospodarki Komunalnej Punktu Selektywnego Zbierania Odpadów Komunalnych przy ulicy Przemysłowej w Mińsku Mazowieckim otwartego w poniedziałki w godz. 10^{00}- 17^{00}, wtorki w godz. 12^{00}- 19^{00}, czwartki w godz. 10^{00}- 17^{00}, piątki w godz. 12^{00}- 19^{00}, w soboty w okresach: od 1 kwietnia do 31 października w godz. 10^{00}- 19^{00}, a od 1 listopada do 31 marca w godz. 10^{00}- 17^{00} (z wyłączeniem dni ustawowo wolnych od pracy). Odpady są przyjmowane po udokumentowaniu uiszczenia przez właściciela nieruchomości opłaty za gospodarowanie odpadami komunalnymi.
Kontakt - tel. 668 022 018, 668 022 021 w godzinach pracy PSZOK.
Przeterminowane leki można również dostarczać do aptek w Mińsku Mazowieckim przy ulicach: Tadeusza Kościuszki 2 – DBAM O ZDROWIE, Konstytucji 3 Maja 7 – ZIKO, Konstytucji 3 Maja 7 – DBAM O ZDROWIE, Mikołaja Kopernika 5 – ZIKO, Warszawska 180 – DBAM O ZDROWIE, Cicha 12 lok. 55 – ZŁOTA APTEKA, Widok 2/4 – DBAM O ZDROWIE, Plac Stary Rynek 1 – ZIKO.

Harmonogram odbioru odpadów komunalnych od właścicieli nieruchomości z rejonu nr 2 w Mińsku Mazowieckim w 2021 roku

Ulice: ARYNOWSKA, BAGNISTA, BRATNIA, CIENISTA, EMILII PLATER, GEN. LEOPOLDA OKULICKIEGO, JANUSZA KORCZAKA, KRESOWA, KRÓLEWIECKA, KS. STANISŁAWA BRZÓSKI, KWIATOWA, MAJOWA, MAŁOPOLSKA, MARCINA BORELOWSKIEGO, MAZURSKA, MIESZKA I, PIASTA, POR. LUDWIKA WOLAŃSKIEGO, POR. WŁADYSŁAWA KLIMASZEWSKIEGO, WSPÓLNA, ZIEMOWITA, ZYGMUNTOWSKA

Pojemniki, worki prosimy ustawiać w dniu odbioru do godz. 6^{00} na terenie nieruchomości w miejscu dostępnym dla pracowników podmiotu odbierającego odpady lub gdy nie ma takiej możliwości wystawić je na ulicę (chodnik) przed wejściem na teren nieruchomości.

NIERUCHOMOŚCI Z BUDYNKAMI JEDNORODZINNYMI, W TYM W CZĘŚCI NIEZAMIESZKAŁE

Rodzaj odpadów	Data odbioru	
papier	Styczeń	12, 26
	Luty	9, 23
szkło	Marzec	9, 23
	Kwiecień	7, 20
metal, tworzywa sztuczne, opakowania wielomateriałowe	Maj	5, 18
	Czerwiec	1, 15, 29
bioodpady	Lipiec	13, 27
	Sierpień	10, 24
niesegregowane (zmieszane) odpady komunalne	Wrzesień	7, 21
	Październik	5, 19
popiół i żużel z palenisk domowych	Listopad	3, 16, 30
	Grudzień	14, 28

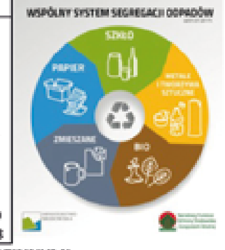

NIERUCHOMOŚCI Z BUDYNKAMI JEDNORODZINNYMI

Rodzaj odpadów	Data odbioru
meble i inne odpady wielkogabarytowe	23 marca i 21 września
zużyte opony	20 kwietnia i 16 listopada
odpady budowlane i rozbiórkowe stanowiące odpady komunalne	5 maja i 5 października
odpady tekstyliów i odzieży	18 maja i 3 listopada
zużyty sprzęt elektryczny i elektroniczny	18 maja i 3 listopada
zużyte baterie i akumulatory	18 maja i 3 listopada
odpady niebezpieczne	18 maja i 3 listopada
przeterminowane leki i chemikalia	18 maja i 3 listopada
odpady niekwalifikujące się do odpadów medycznych powstałe w gosp. domowym w wyniku przyjmowania produktów leczniczych w formie iniekcji i prowadzenia monitoringu poziomu substancji we krwi, w szczególności igieł i strzykawek	18 maja i 3 listopada

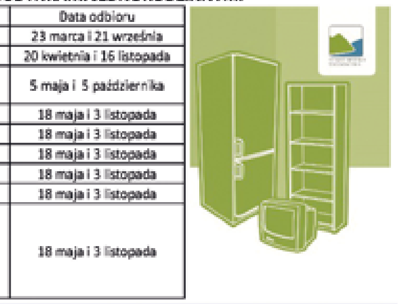

Każdy właściciel nieruchomości w ramach uiszczonej opłaty za gospodarowanie odpadami komunalnymi może również posegregowane odpady (z wyłączeniem popiołu) we własnym zakresie dostarczać do prowadzonego przez Zarząd Gospodarki Komunalnej Punktu Selektywnego Zbierania Odpadów Komunalnych przy ulicy Przemysłowej w Mińsku Mazowieckim otwartego w poniedziałki w godz. 10^{00}- 17^{00}, wtorki w godz. 12^{00}- 19^{00}, czwartki w godz. 10^{00}- 17^{00}, piątki w godz. 12^{00}- 19^{00}, w soboty w okresach: od 1 kwietnia do 31 października w godz. 10^{00}- 19^{00}, a od 1 listopada do 31 marca w godz. 10^{00}- 17^{00} (z wyłączeniem dni ustawowo wolnych od pracy). Odpady są przyjmowane po udokumentowaniu uiszczenia przez właściciela nieruchomości opłaty za gospodarowanie odpadami komunalnymi.
Kontakt - tel. 668 022 018, 668 022 021 w godzinach pracy PSZOK.
Przeterminowane leki można również dostarczać do aptek w Mińsku Mazowieckim przy ulicach: Tadeusza Kościuszki 2 – DBAM O ZDROWIE, Konstytucji 3 Maja 7 – ZIKO, Konstytucji 3 Maja 7 – DBAM O ZDROWIE, Mikołaja Kopernika 5 – ZIKO, Warszawska 180 – DBAM O ZDROWIE, Cicha 12 lok. 55 – ZŁOTA APTEKA, Widok 2/4 – DBAM O ZDROWIE, Plac Stary Rynek 1 – ZIKO.

Harmonogram odbioru odpadów komunalnych od właścicieli nieruchomości z rejonu nr 3 w Mińsku Mazowieckim w 2021 roku

Ulice: BOCZNA, BOHATERÓW MONTE CASSINO, BUDOWLANA, CHABROWA, DĘBOWA, FELIKSA RAWSKIEGO, GEN. WŁADYSŁAWA ANDERSA, GEN. WŁADYSŁAWA SIKORSKIEGO, GRABOWA, IGNACEGO KRASICKIEGO, JANA KOCHANOWSKIEGO, JANKA PARUZELA, JANUSZA KUSOCIŃSKIEGO, JASNA, KARPATCZYKÓW, KOŁOWA, LEŚNA, OBROŃCÓW TOBRUKU, POWSTAŃCÓW WARSZAWY, SŁONECZNA, ZUZANNY MAŁASZCZYCKIEJ

Pojemniki, worki prosimy ustawiać w dniu odbioru do godz. 6^{00} na terenie nieruchomości w miejscu dostępnym dla pracowników podmiotu odbierającego odpady lub gdy nie ma takiej możliwości wystawić je na ulicę (chodnik) przed wejściem na teren nieruchomości.

NIERUCHOMOŚCI Z BUDYNKAMI JEDNORODZINNYMI, W TYM W CZĘŚCI NIEZAMIESZKAŁE

Rodzaj odpadów	Data odbioru	
papier	Styczeń	13, 27
	Luty	10, 24
szkło	Marzec	10, 24
	Kwiecień	8, 21
metal, tworzywa sztuczne, opakowania wielomateriałowe	Maj	6, 19
	Czerwiec	2, 16, 30
bioodpady	Lipiec	14, 28
	Sierpień	11, 25
niesegregowane (zmieszane) odpady komunalne	Wrzesień	8, 22
	Październik	6, 20
popiół i żużel z palenisk domowych	Listopad	4, 17
	Grudzień	1, 15, 29

NIERUCHOMOŚCI Z BUDYNKAMI JEDNORODZINNYMI

Rodzaj odpadów	Data odbioru
meble i inne odpady wielkogabarytowe	24 marca i 22 września
zużyte opony	21 kwietnia i 17 listopada
odpady budowlane i rozbiórkowe stanowiące odpady komunalne	6 maja i 6 października
odpady tekstyliów i odzieży	19 maja i 4 listopada
zużyty sprzęt elektryczny i elektroniczny	19 maja i 4 listopada
zużyte baterie i akumulatory	19 maja i 4 listopada
odpady niebezpieczne	19 maja i 4 listopada
przeterminowane leki i chemikalia	19 maja i 4 listopada
odpady niekwalifikujące się do odpadów medycznych powstałe w gosp. domowym w wyniku przyjmowania produktów leczniczych w formie iniekcji i prowadzenia monitoringu poziomu substancji we krwi, w szczególności igieł i strzykawek	19 maja i 4 listopada

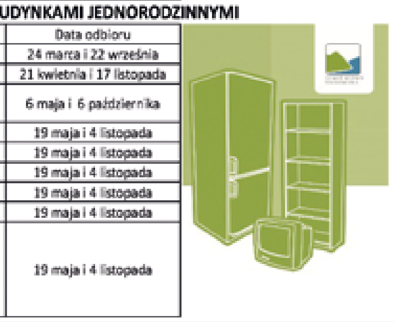

Każdy właściciel nieruchomości w ramach uiszczonej opłaty za gospodarowanie odpadami komunalnymi może również posegregowane odpady (z wyłączeniem popiołu) we własnym zakresie dostarczać do prowadzonego przez Zarząd Gospodarki Komunalnej Punktu Selektywnego Zbierania Odpadów Komunalnych przy ulicy Przemysłowej w Mińsku Mazowieckim otwartego w poniedziałki w godz. 10^{00}- 17^{00}, wtorki w godz. 12^{00}- 19^{00}, czwartki w godz. 10^{00}- 17^{00}, piątki w godz. 12^{00}- 19^{00}, w soboty w okresach: od 1 kwietnia do 31 października w godz. 10^{00}- 19^{00}, a od 1 listopada do 31 marca w godz. 10^{00}- 17^{00} (z wyłączeniem dni ustawowo wolnych od pracy). Odpady są przyjmowane po udokumentowaniu uiszczenia przez właściciela nieruchomości opłaty za gospodarowanie odpadami komunalnymi.
Kontakt - tel. 668 022 018, 668 022 021 w godzinach pracy PSZOK.
Przeterminowane leki można również dostarczać do aptek w Mińsku Mazowieckim przy ulicach: Tadeusza Kościuszki 2 – DBAM O ZDROWIE, Konstytucji 3 Maja 7 – ZIKO, Konstytucji 3 Maja 7 – DBAM O ZDROWIE, Mikołaja Kopernika 5 – ZIKO, Warszawska 180 – DBAM O ZDROWIE, Cicha 12 lok. 55 – ZŁOTA APTEKA, Widok 2/4 – DBAM O ZDROWIE, Plac Stary Rynek 1 – ZIKO.

Harmonogram odbioru odpadów komunalnych od właścicieli nieruchomości z rejonu nr 4 w Mińsku Mazowieckim w 2021 roku

Ulice: 11-GO LISTOPADA, BANKOWA, GDAŃSKA, GNIEŹNIEŃSKA, JÓZEFA CHEŁMOŃSKIEGO, JULIANA TUWIMA, KRÓTKA, MAJĄTKOWA, OLSZTYŃSKA, PARKOWA, SZCZECIŃSKA, TARGOWA, TOPOLOWA, TORUŃSKA, WALEREGO WRÓBLEWSKIEGO, WARSZAWSKA (cała)

Pojemniki, worki prosimy ustawiać w dniu odbioru do godz. 6^{00} na terenie nieruchomości w miejscu dostępnym dla pracowników podmiotu odbierającego odpady lub gdy nie ma takiej możliwości wystawić je na ulicę (chodnik) przed wejściem na teren nieruchomości.

NIERUCHOMOŚCI Z BUDYNKAMI JEDNORODZINNYMI, W TYM W CZĘŚCI NIEZAMIESZKAŁE

Rodzaj odpadów	Data odbioru	
papier	Styczeń	14, 28
	Luty	11, 25
szkło	Marzec	11, 25
	Kwiecień	9, 22
metal, tworzywa sztuczne, opakowania wielomateriałowe	Maj	7, 20
	Czerwiec	4, 17
bioodpady	Lipiec	1, 15, 29
	Sierpień	12, 26
niesegregowane (zmieszane) odpady komunalne	Wrzesień	9, 23
	Październik	7, 21
popiół i żużel z palenisk domowych	Listopad	5, 18
	Grudzień	2, 16, 30

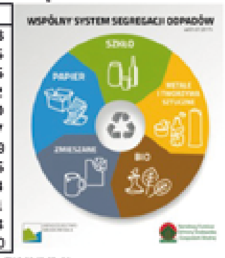

NIERUCHOMOŚCI Z BUDYNKAMI JEDNORODZINNYMI

Rodzaj odpadów	Data odbioru
meble i inne odpady wielkogabarytowe	25 marca i 23 września
zużyte opony	22 kwietnia i 18 listopada
odpady budowlane i rozbiórkowe stanowiące odpady komunalne	7 maja i 7 października
odpady tekstyliów i odzieży	20 maja i 5 listopada
zużyty sprzęt elektryczny i elektroniczny	20 maja i 5 listopada
zużyte baterie i akumulatory	20 maja i 5 listopada
odpady niebezpieczne	20 maja i 5 listopada
przeterminowane leki i chemikalia	20 maja i 5 listopada
odpady niekwalifikujące się do odpadów medycznych powstałe w gosp. domowym w wyniku przyjmowania produktów leczniczych w formie iniekcji i prowadzenia monitoringu poziomu substancji we krwi, w szczególności igieł i strzykawek	20 maja i 5 listopada

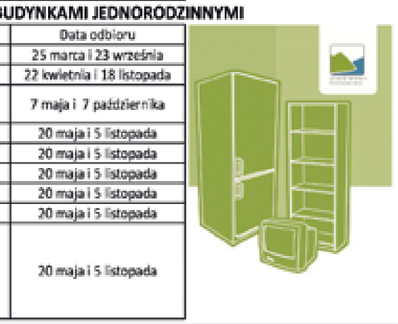

Każdy właściciel nieruchomości w ramach uiszczonej opłaty za gospodarowanie odpadami komunalnymi może również posegregowane odpady (z wyłączeniem popiołu) we własnym zakresie dostarczać do prowadzonego przez Zarząd Gospodarki Komunalnej Punktu Selektywnego Zbierania Odpadów Komunalnych przy ulicy Przemysłowej w Mińsku Mazowieckim otwartego w poniedziałki w godz. 10^{00}- 17^{00}, wtorki w godz. 12^{00}- 19^{00}, czwartki w godz. 10^{00}- 17^{00}, piątki w godz. 12^{00}- 19^{00}, w soboty w okresach: od 1 kwietnia do 31 października w godz. 10^{00}- 19^{00}, a od 1 listopada do 31 marca w godz. 10^{00}- 17^{00} (z wyłączeniem dni ustawowo wolnych od pracy). Odpady są przyjmowane po udokumentowaniu uiszczenia przez właściciela nieruchomości opłaty za gospodarowanie odpadami komunalnymi.
Kontakt - tel. 668 022 018, 668 022 021 w godzinach pracy PSZOK.
Przeterminowane leki można również dostarczać do aptek w Mińsku Mazowieckim przy ulicach: Tadeusza Kościuszki 2 – DBAM O ZDROWIE, Konstytucji 3 Maja 7 – ZIKO, Konstytucji 3 Maja 7 – DBAM O ZDROWIE, Mikołaja Kopernika 5 – ZIKO, Warszawska 180 – DBAM O ZDROWIE, Cicha 12 lok. 55 – ZŁOTA APTEKA, Widok 2/4 – DBAM O ZDROWIE, Plac Stary Rynek 1 – ZIKO.

Harmonogram odbioru odpadów komunalnych od właścicieli nieruchomości z rejonu nr 5 w Mińsku Mazowieckim w 2021 roku

Ulice: 7 PUŁKU UŁANÓW LUBELSKICH, ANDRZEJA STRUGA, BOLESŁAWA CHROBREGO, DR. JANA HUBERTA, FRANCISZKA ŻWIRKI, JANA III SOBIESKIEGO, JULIANA GROBELNEGO, KAZIMIERZA III WIELKIEGO, KOŚCIELNA, MALINOWA, MIKOŁAJA REJA, OGRODOWA, PRZEMYSŁOWA, STANISŁAWA WIGURY, STEFANA BATOREGO, STEFANA CZARNIECKIEGO, WŁADYSŁAWA ŁOKIETKA, ŻWIROWA

Pojemniki, worki prosimy ustawiać w dniu odbioru do godz. 6^{00} na terenie nieruchomości w miejscu dostępnym dla pracowników podmiotu odbierającego odpady lub gdy nie ma takiej możliwości wystawić je na ulicę (chodnik) przed wejściem na teren nieruchomości.

NIERUCHOMOŚCI Z BUDYNKAMI JEDNORODZINNYMI, W TYM W CZĘŚCI NIEZAMIESZKAŁE

Rodzaj odpadów	Data odbioru	
papier	Styczeń	2, 15, 29
	Luty	12, 26
szkło	Marzec	12, 26
	Kwiecień	10, 23
metal, tworzywa sztuczne, opakowania wielomateriałowe	Maj	8, 21
	Czerwiec	5, 18
bioodpady	Lipiec	2, 16, 30
	Sierpień	13, 27
niesegregowane (zmieszane) odpady komunalne	Wrzesień	10, 24
	Październik	8, 22
popiół i żużel z palenisk domowych	Listopad	6, 19
	Grudzień	3, 17, 31

NIERUCHOMOŚCI Z BUDYNKAMI JEDNORODZINNYMI

Rodzaj odpadów	Data odbioru
meble i inne odpady wielkogabarytowe	26 marca i 24 września
zużyte opony	23 kwietnia i 19 listopada
odpady budowlane i rozbiórkowe stanowiące odpady komunalne	8 maja i 8 października
odpady tekstyliów i odzieży	21 maja i 6 listopada
zużyty sprzęt elektryczny i elektroniczny	21 maja i 6 listopada
zużyte baterie i akumulatory	21 maja i 6 listopada
odpady niebezpieczne	21 maja i 6 listopada
przeterminowane leki i chemikalia	21 maja i 6 listopada
odpady niekwalifikujące się do odpadów medycznych powstałe w gosp. domowym w wyniku przyjmowania produktów leczniczych w formie iniekcji i prowadzenia monitoringu poziomu substancji we krwi, w szczególności igieł i strzykawek	21 maja i 6 listopada

Każdy właściciel nieruchomości w ramach uiszczonej opłaty za gospodarowanie odpadami komunalnymi może również posegregowane odpady (z wyłączeniem popiołu) we własnym zakresie dostarczać do prowadzonego przez Zarząd Gospodarki Komunalnej Punktu Selektywnego Zbierania Odpadów Komunalnych przy ulicy Przemysłowej w Mińsku Mazowieckim otwartego w poniedziałki w godz. 10^{00}- 17^{00}, wtorki w godz. 12^{00}- 19^{00}, czwartki w godz. 10^{00}- 17^{00}, piątki w godz. 12^{00}- 19^{00}, w soboty w okresach: od 1 kwietnia do 31 października w godz. 10^{00}- 19^{00}, a od 1 listopada do 31 marca w godz. 10^{00}- 17^{00} (z wyłączeniem dni ustawowo wolnych od pracy). Odpady są przyjmowane po udokumentowaniu uiszczenia przez właściciela nieruchomości opłaty za gospodarowanie odpadami komunalnymi.

Kontakt - tel. 668 022 018, 668 022 021 w godzinach pracy PSZOK.

Przeterminowane leki można również dostarczać do aptek w Mińsku Mazowieckim przy ulicach: Tadeusza Kościuszki 2 – DBAM O ZDROWIE, Konstytucji 3 Maja 7 – ZIKO, Konstytucji 3 Maja 7 – DBAM O ZDROWIE, Mikołaja Kopernika 5 – ZIKO, Warszawska 180 – DBAM O ZDROWIE, Cicha 12 lok. 55 – ZŁOTA APTEKA, Widok 2/4 – DBAM O ZDROWIE, Plac Stary Rynek 1 – ZIKO.

Harmonogram odbioru odpadów komunalnych od właścicieli nieruchomości z rejonu nr 6 w Mińsku Mazowieckim w 2021 roku

Ulice: ADAMA ASNYKA, BOLESŁAWA PRUSA, ELIZY ORZESZKOWEJ - (południowa część ulicy Warszawskiej), ELWIRO MICHAŁA ANDRIOLLEGO, FLORENCJA, GEN. JÓZEFA BEMA, GRANICZNA, GRZYBOWA, JERZEGO SKARŻYŃSKIEGO, KOLEJOWA, MICHALINY SZCZEPANKOWSKIEJ, POLOWA, RÓŻANA, SIEDLECKA, STANISŁAWOWSKA, SZARYCH SZEREGÓW, SZCZEPANA REDY, WENECKA, WIŚNIOWA, ZACHODNIA, ZOFII KALINOWSKIEJ, ZOFII NAŁKOWSKIEJ

Pojemniki, worki prosimy ustawiać w dniu odbioru do godz. 6^{00} na terenie nieruchomości w miejscu dostępnym dla pracowników podmiotu odbierającego odpady lub gdy nie ma takiej możliwości wystawić je na ulicę (chodnik) przed wejściem na teren nieruchomości.

NIERUCHOMOŚCI Z BUDYNKAMI JEDNORODZINNYMI, W TYM W CZĘŚCI NIEZAMIESZKAŁE

Rodzaj odpadów	Data odbioru	
papier	Styczeń	4, 18
	Luty	1, 15
szkło	Marzec	1, 15, 29
	Kwiecień	12, 26
metal, tworzywa sztuczne, opakowania wielomateriałowe	Maj	10, 24
	Czerwiec	7, 21
bioodpady	Lipiec	5, 19
	Sierpień	2, 16, 30
niesegregowane (zmieszane) odpady komunalne	Wrzesień	13, 27
	Październik	11, 25
popiół i żużel z palenisk domowych	Listopad	8, 22
	Grudzień	6, 20

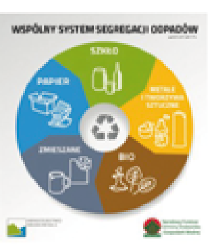

NIERUCHOMOŚCI Z BUDYNKAMI JEDNORODZINNYMI

Rodzaj odpadów	Data odbioru
meble i inne odpady wielkogabarytowe	29 marca i 27 września
zużyte opony	26 kwietnia i 22 listopada
odpady budowlane i rozbiórkowe stanowiące odpady komunalne	10 maja i 11 października
odpady tekstyliów i odzieży	24 maja i 8 listopada
zużyty sprzęt elektryczny i elektroniczny	24 maja i 8 listopada
zużyte baterie i akumulatory	24 maja i 8 listopada
odpady niebezpieczne	24 maja i 8 listopada
przeterminowane leki i chemikalia	24 maja i 8 listopada
odpady niekwalifikujące się do odpadów medycznych powstałe w gosp. domowym w wyniku przyjmowania produktów leczniczych w formie iniekcji i prowadzenia monitoringu poziomu substancji we krwi, w szczególności igieł i strzykawek	24 maja i 8 listopada

Każdy właściciel nieruchomości w ramach uiszczonej opłaty za gospodarowanie odpadami komunalnymi może również posegregowane odpady (z wyłączeniem popiołu) we własnym zakresie dostarczać do prowadzonego przez Zarząd Gospodarki Komunalnej Punktu Selektywnego Zbierania Odpadów Komunalnych przy ulicy Przemysłowej w Mińsku Mazowieckim otwartego w poniedziałki w godz. 10^{00}- 17^{00}, wtorki w godz. 12^{00}- 19^{00}, czwartki w godz. 10^{00}- 17^{00}, piątki w godz. 12^{00}- 19^{00}, w soboty w okresach: od 1 kwietnia do 31 października w godz. 10^{00}- 19^{00}, a od 1 listopada do 31 marca w godz. 10^{00}- 17^{00} (z wyłączeniem dni ustawowo wolnych od pracy). Odpady są przyjmowane po udokumentowaniu uiszczenia przez właściciela nieruchomości opłaty za gospodarowanie odpadami komunalnymi.

Kontakt - tel. 668 022 018, 668 022 021 w godzinach pracy PSZOK.

Przeterminowane leki można również dostarczać do aptek w Mińsku Mazowieckim przy ulicach: Tadeusza Kościuszki 2 – DBAM O ZDROWIE, Konstytucji 3 Maja 7 – ZIKO, Konstytucji 3 Maja 7 – DBAM O ZDROWIE, Mikołaja Kopernika 5 – ZIKO, Warszawska 180 – DBAM O ZDROWIE, Cicha 12 lok. 55 – ZŁOTA APTEKA, Widok 2/4 – DBAM O ZDROWIE, Plac Stary Rynek 1 – ZIKO.

Harmonogram odbioru odpadów komunalnych od właścicieli nieruchomości z rejonu nr 7 w Mińsku Mazowieckim w 2021 roku

Ulice: 1 MAJA, IGNACEGO DASZYŃSKIEGO, JANA HEWELIUSZA, JANA PAWŁA II, KONSTYTUCJI 3 MAJA, LICEALNA, MAŁA, MIKOŁAJA KOPERNIKA, PIĘKNA, STEFANA KARDYNAŁA WYSZYŃSKIEGO, STEFANA OKRZEI, TADEUSZA KOŚCIUSZKI, TARTACZNA, ZAWISZY, ZIELONA, ZYGMUNTA KAZIKOWSKIEGO

Pojemniki, worki prosimy ustawiać w dniu odbioru do godz. 6^{00} na terenie nieruchomości w miejscu dostępnym dla pracowników podmiotu odbierającego odpady lub gdy nie ma takiej możliwości wystawić je na ulicę (chodnik) przed wejściem na teren nieruchomości.

NIERUCHOMOŚCI Z BUDYNKAMI JEDNORODZINNYMI, W TYM W CZĘŚCI NIEZAMIESZKAŁE

Rodzaj odpadów	Data odbioru	
papier	Styczeń	5, 19
	Luty	2, 16
szkło	Marzec	2, 16, 30
	Kwiecień	13, 27
metal, tworzywa sztuczne, opakowania wielomateriałowe	Maj	11, 25
	Czerwiec	8, 22
bioodpady	Lipiec	6, 20
	Sierpień	3, 17, 31
niesegregowane (zmieszane) odpady komunalne	Wrzesień	14, 28
	Październik	12, 26
popiół i żużel z palenisk domowych	Listopad	9, 23
	Grudzień	7, 21

NIERUCHOMOŚCI Z BUDYNKAMI JEDNORODZINNYMI

Rodzaj odpadów	Data odbioru
meble i inne odpady wielkogabarytowe	30 marca i 28 września
zużyte opony	27 kwietnia i 23 listopada
odpady budowlane i rozbiórkowe stanowiące odpady komunalne	11 maja i 12 października
odpady tekstyliów i odzieży	25 maja i 9 listopada
zużyty sprzęt elektryczny i elektroniczny	25 maja i 9 listopada
zużyte baterie i akumulatory	25 maja i 9 listopada
odpady niebezpieczne	25 maja i 9 listopada
przeterminowane leki i chemikalia	25 maja i 9 listopada
odpady niekwalifikujące się do odpadów medycznych powstałe w gosp. domowym w wyniku przyjmowania produktów leczniczych w formie iniekcji i prowadzenia monitoringu poziomu substancji we krwi, w szczególności igieł i strzykawek	25 maja i 9 listopada

Każdy właściciel nieruchomości w ramach uiszczonej opłaty za gospodarowanie odpadami komunalnymi może również posegregowane odpady (z wyłączeniem popiołu) we własnym zakresie dostarczać do prowadzonego przez Zarząd Gospodarki Komunalnej Punktu Selektywnego Zbierania Odpadów Komunalnych przy ulicy Przemysłowej w Mińsku Mazowieckim otwartego w poniedziałki w godz. 10^{00}- 17^{00}, wtorki w godz. 12^{00}- 19^{00}, czwartki w godz. 10^{00}- 17^{00}, piątki w godz. 12^{00}- 19^{00}, w soboty w okresach: od 1 kwietnia do 31 października w godz. 10^{00}- 19^{00}, a od 1 listopada do 31 marca w godz. 10^{00}- 17^{00} (z wyłączeniem dni ustawowo wolnych od pracy). Odpady są przyjmowane po udokumentowaniu uiszczenia przez właściciela nieruchomości opłaty za gospodarowanie odpadami komunalnymi.

Kontakt - tel. 668 022 018, 668 022 021 w godzinach pracy PSZOK.

Przeterminowane leki można również dostarczać do aptek w Mińsku Mazowieckim przy ulicach: Tadeusza Kościuszki 2 – DBAM O ZDROWIE, Konstytucji 3 Maja 7 – ZIKO, Konstytucji 3 Maja 7 – DBAM O ZDROWIE, Mikołaja Kopernika 5 – ZIKO, Warszawska 180 – DBAM O ZDROWIE, Cicha 12 lok. 55 – ZŁOTA APTEKA, Widok 2/4 – DBAM O ZDROWIE, Plac Stary Rynek 1 – ZIKO.

Harmonogram odbioru odpadów komunalnych od właścicieli nieruchomości z rejonu nr 8 w Mińsku Mazowieckim w 2021 roku

Ulice: 1 PLM WARSZAWA, 30 LIPCA, ARMII KRAJOWEJ, BATALIONÓW CHŁOPSKICH, BŁONIE, BOLESŁAWA LIMANOWSKIEGO, BRACI ŚNIADECKICH, BULWARNA, CICHA, DOLNA, GÓRKI, JÓZEFA MIRECKIEGO, JÓZEFA PIŁSUDSKIEGO, KOSMICZNA, KRÓLOWEJ JADWIGI, MIODOWA, OBWODU ARMII KRAJOWEJ "MEWA-KAMIEŃ", NADRZECZNA, PLAC DWORCOWY, PLAC JANA KILIŃSKIEGO, PLAC STARY RYNEK, RODZINY SAŻYŃSKICH, ROMUALDA TRAUGUTTA, SIENNICKA, SPÓŁDZIELCZA, SZKOLNA, SZPITALNA, ZGODA

Pojemniki, worki prosimy ustawiać w dniu odbioru do godz. 6^{00} na terenie nieruchomości w miejscu dostępnym dla pracowników podmiotu odbierającego odpady lub gdy nie ma takiej możliwości wystawić je na ulicę (chodnik) przed wejściem na teren nieruchomości.

NIERUCHOMOŚCI Z BUDYNKAMI JEDNORODZINNYMI, W TYM W CZĘŚCI NIEZAMIESZKAŁE

Rodzaj odpadów	Data odbioru	
papier	Styczeń	7, 20
	Luty	3, 17
szkło	Marzec	3, 17, 31
	Kwiecień	14, 28
metal, tworzywa sztuczne, opakowania wielomateriałowe	Maj	12, 26
	Czerwiec	9, 23
bioodpady	Lipiec	7, 21
	Sierpień	4, 18
niesegregowane (zmieszane) odpady komunalne	Wrzesień	1, 15, 29
	Październik	13, 27
popiół i żużel z palenisk domowych	Listopad	10, 24
	Grudzień	8, 22

NIERUCHOMOŚCI Z BUDYNKAMI JEDNORODZINNYMI

Rodzaj odpadów	Data odbioru
meble i inne odpady wielkogabarytowe	31 marca i 29 września
zużyte opony	28 kwietnia i 24 listopada
odpady budowlane i rozbiórkowe stanowiące odpady komunalne	12 maja i 13 października
odpady tekstyliów i odzieży	26 maja i 10 listopada
zużyty sprzęt elektryczny i elektroniczny	26 maja i 10 listopada
zużyte baterie i akumulatory	26 maja i 10 listopada
odpady niebezpieczne	26 maja i 10 listopada
przeterminowane leki i chemikalia	26 maja i 10 listopada
odpady niekwalifikujące się do odpadów medycznych powstałe w gosp. domowym w wyniku przyjmowania produktów leczniczych w formie iniekcji i prowadzenia monitoringu poziomu substancji we krwi, w szczególności igieł i strzykawek	26 maja i 10 listopada

Każdy właściciel nieruchomości w ramach uiszczonej opłaty za gospodarowanie odpadami komunalnymi może również posegregowane odpady (z wyłączeniem popiołu) we własnym zakresie dostarczać do prowadzonego przez Zarząd Gospodarki Komunalnej Punktu Selektywnego Zbierania Odpadów Komunalnych przy ulicy Przemysłowej w Mińsku Mazowieckim otwartego w poniedziałki w godz. 10^{00}- 17^{00}, wtorki w godz. 12^{00}- 19^{00}, czwartki w godz. 10^{00}- 17^{00}, piątki w godz. 12^{00}- 19^{00}, w soboty w okresach: od 1 kwietnia do 31 października w godz. 10^{00}- 19^{00}, a od 1 listopada do 31 marca w godz. 10^{00}- 17^{00} (z wyłączeniem dni ustawowo wolnych od pracy). Odpady są przyjmowane po udokumentowaniu uiszczenia przez właściciela nieruchomości opłaty za gospodarowanie odpadami komunalnymi.

Kontakt - tel. 668 022 018, 668 022 021 w godzinach pracy PSZOK.

Przeterminowane leki można również dostarczać do aptek w Mińsku Mazowieckim przy ulicach: Tadeusza Kościuszki 2 – DBAM O ZDROWIE, Konstytucji 3 Maja 7 – ZIKO, Konstytucji 3 Maja 7 – DBAM O ZDROWIE, Mikołaja Kopernika 5 – ZIKO, Warszawska 180 – DBAM O ZDROWIE, Cicha 12 lok. 55 – ZŁOTA APTEKA, Widok 2/4 – DBAM O ZDROWIE, Plac Stary Rynek 1 – ZIKO.

Harmonogram odbioru odpadów komunalnych od właścicieli nieruchomości z rejonu nr 9 w Mińsku Mazowieckim w 2021 roku

Ulice: ADAMA MICKIEWICZA, AKACJOWA, DĄBRÓWKI, FRYDERYKA CHOPINA, GABRIELA NARUTOWICZA, HELENY MODRZEJEWSKIEJ, HENRYKA WIENIAWSKIEGO, HIPOLITA KONOPKI, JANA MATEJKI, IGNACEGO PADEREWSKIEGO, JANA DŁUGOSZA, JANA ŁUPIŃSKIEGO, JAŚMINOWA, JÓZEFA CHŁOPICKIEGO, JULIANA GRZESZAKA, JULIUSZA SŁOWACKIEGO, KASZTANOWA, KLONOWA, LUDOWA, MARIANA BENKI, MARII GROCHOWSKIEJ, MAZOWIECKA, PŁK. ZYGMUNTA CHMIELEWSKIEGO, PPŁK. MARIANA SKRZYNECKIEGO, RODZINY ŁUBIEŃSKICH, SĘDOMIERSKA, SPACEROWA, STANISŁAWA MONIUSZKI, STANISŁAWA MIŃSKIEGO, WINCENTEGO WITOSA, WŁADYSŁAWA BRONIEWSKIEGO, OSKARA KOLBERGA, MIECZYSŁAWA ŁUGOWSKIEGO, JÓZEFA SYLWESTROWICZA

Pojemniki, worki prosimy ustawiać w dniu odbioru do godz. 6^{00} na terenie nieruchomości w miejscu dostępnym dla pracowników podmiotu odbierającego odpady lub gdy nie ma takiej możliwości wystawić je na ulicę (chodnik) przed wejściem na teren nieruchomości.

NIERUCHOMOŚCI Z BUDYNKAMI JEDNORODZINNYMI, W TYM W CZĘŚCI NIEZAMIESZKAŁE

Rodzaj odpadów	Data odbioru	
papier	Styczeń	8, 21
	Luty	4, 18
szkło	Marzec	4, 18
	Kwiecień	1, 15, 29
metal, tworzywa sztuczne, opakowania wielomateriałowe	Maj	13, 27
	Czerwiec	10, 24
bioodpady	Lipiec	8, 22
	Sierpień	5, 19
niesegregowane (zmieszane) odpady komunalne	Wrzesień	2, 16, 30
	Październik	14, 28
popiół i żużel z palenisk domowych	Listopad	12, 25
	Grudzień	9, 23

NIERUCHOMOŚCI Z BUDYNKAMI JEDNORODZINNYMI

Rodzaj odpadów	Data odbioru
meble i inne odpady wielkogabarytowe	1 kwietnia i 30 września
zużyte opony	29 kwietnia i 25 listopada
odpady budowlane i rozbiórkowe stanowiące odpady komunalne	13 maja i 14 października
odpady tekstyliów i odzieży	27 maja i 12 listopada
zużyty sprzęt elektryczny i elektroniczny	27 maja i 12 listopada
zużyte baterie i akumulatory	27 maja i 12 listopada
odpady niebezpieczne	27 maja i 12 listopada
przeterminowane leki i chemikalia	27 maja i 12 listopada
odpady niekwalifikujące się do odpadów medycznych powstałe w gosp. domowym w wyniku przyjmowania produktów leczniczych w formie iniekcji i prowadzenia monitoringu poziomu substancji we krwi, w szczególności igieł i strzykawek	27 maja i 12 listopada

Każdy właściciel nieruchomości w ramach uiszczonej opłaty za gospodarowanie odpadami komunalnymi może również posegregowane odpady (z wyłączeniem popiołu) we własnym zakresie dostarczać do prowadzonego przez Zarząd Gospodarki Komunalnej Punktu Selektywnego Zbierania Odpadów Komunalnych przy ulicy Przemysłowej w Mińsku Mazowieckim otwartego w poniedziałki w godz. 10^{00}- 17^{00}, wtorki w godz. 12^{00}- 19^{00}, czwartki w godz. 10^{00}- 17^{00}, piątki w godz. 12^{00}- 19^{00}, w soboty w okresach: od 1 kwietnia do 31 października w godz. 10^{00}- 19^{00}, a od 1 listopada do 31 marca w godz. 10^{00}- 17^{00} (z wyłączeniem dni ustawowo wolnych od pracy). Odpady są przyjmowane po udokumentowaniu uiszczenia przez właściciela nieruchomości opłaty za gospodarowanie odpadami komunalnymi.

Kontakt - tel. 668 022 018, 668 022 021 w godzinach pracy PSZOK.

Przeterminowane leki można również dostarczać do aptek w Mińsku Mazowieckim przy ulicach: Tadeusza Kościuszki 2 – DBAM O ZDROWIE, Konstytucji 3 Maja 7 – ZIKO, Konstytucji 3 Maja 7 – DBAM O ZDROWIE, Mikołaja Kopernika 5 – ZIKO, Warszawska 180 – DBAM O ZDROWIE, Cicha 12 lok. 55 – ZŁOTA APTEKA, Widok 2/4 – DBAM O ZDROWIE, Plac Stary Rynek 1 – ZIKO.

Harmonogram odbioru odpadów komunalnych od właścicieli nieruchomości z rejonu nr 10 w Mińsku Mazowieckim w 2021 roku

Ulice: AURELIUSZA CHRÓŚCIELEWSKIEGO, CHOCHOŁOWSKA, DŹWIGOWA, GEN. KAZIMIERZA SOSNKOWSKIEGO, GEN. STANISŁAWA MACZKA, KOŁBIELSKA, KONSTANTEGO RUDZKIEGO, LETNISKOWA, LIPOWA, ŁĄKOWA, MARIANA LANGIEWICZA, MIŁA, MLECZARSKA, MROZOWSKA, OSIEDLOWA, PIASKOWA, SOSNOWA, SPOKOJNA, SPORTOWA, STANISŁAWA STASZICA, STANISŁAWA WYSPIAŃSKIEGO, STANKOWIZNA, TADEUSZA SMOLEŃSKIEGO, WESOŁA, WIDOK, WIEJSKA, WIERZBOWA, WRZOSOWA, ZBIGNIEWA MIROSZA, ZIELNA

Pojemniki, worki prosimy ustawiać w dniu odbioru do godz. 6^{00} na terenie nieruchomości w miejscu dostępnym dla pracowników podmiotu odbierającego odpady lub gdy nie ma takiej możliwości wystawić je na ulicę (chodnik) przed wejściem na teren nieruchomości.

NIERUCHOMOŚCI Z BUDYNKAMI JEDNORODZINNYMI, W TYM W CZĘŚCI NIEZAMIESZKAŁE

Rodzaj odpadów	Data odbioru	
papier	Styczeń	9, 22
	Luty	5, 19
szkło	Marzec	5, 19
	Kwiecień	2, 16, 30
metal, tworzywa sztuczne, opakowania wielomateriałowe	Maj	14, 28
	Czerwiec	11, 25
bioodpady	Lipiec	9, 23
	Sierpień	6, 20
niesegregowane (zmieszane) odpady komunalne	Wrzesień	3, 17
	Październik	1, 15, 29
popiół i żużel z palenisk domowych	Listopad	13, 26
	Grudzień	10, 24

NIERUCHOMOŚCI Z BUDYNKAMI JEDNORODZINNYMI

Rodzaj odpadów	Data odbioru
meble i inne odpady wielkogabarytowe	2 kwietnia i 1 października
zużyte opony	30 kwietnia i 26 listopada
odpady budowlane i rozbiórkowe stanowiące odpady komunalne	14 maja i 15 października
odpady tekstyliów i odzieży	28 maja i 13 listopada
zużyty sprzęt elektryczny i elektroniczny	28 maja i 13 listopada
zużyte baterie i akumulatory	28 maja i 13 listopada
odpady niebezpieczne	28 maja i 13 listopada
przeterminowane leki i chemikalia	28 maja i 13 listopada
odpady niekwalifikujące się do odpadów medycznych powstałe w gosp. domowym w wyniku przyjmowania produktów leczniczych w formie iniekcji i prowadzenia monitoringu poziomu substancji we krwi, w szczególności igieł i strzykawek	28 maja i 13 listopada

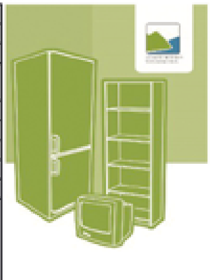

Każdy właściciel nieruchomości w ramach uiszczonej opłaty za gospodarowanie odpadami komunalnymi może również posegregowane odpady (z wyłączeniem popiołu) we własnym zakresie dostarczać do prowadzonego przez Zarząd Gospodarki Komunalnej Punktu Selektywnego Zbierania Odpadów Komunalnych przy ulicy Przemysłowej w Mińsku Mazowieckim otwartego w poniedziałki w godz. 10^{00}- 17^{00}, wtorki w godz. 12^{00}- 19^{00}, czwartki w godz. 10^{00}- 17^{00}, piątki w godz. 12^{00}- 19^{00}, w soboty w okresach: od 1 kwietnia do 31 października w godz. 10^{00}- 19^{00}, a od 1 listopada do 31 marca w godz. 10^{00}- 17^{00} (z wyłączeniem dni ustawowo wolnych od pracy). Odpady są przyjmowane po udokumentowaniu uiszczenia przez właściciela nieruchomości opłaty za gospodarowanie odpadami komunalnymi.

Kontakt - tel. 668 022 018, 668 022 021 w godzinach pracy PSZOK.

Przeterminowane leki można również dostarczać do aptek w Mińsku Mazowieckim przy ulicach: Tadeusza Kościuszki 2 – DBAM O ZDROWIE, Konstytucji 3 Maja 7 – ZIKO, Konstytucji 3 Maja 7 – DBAM O ZDROWIE, Mikołaja Kopernika 5 – ZIKO, Warszawska 180 – DBAM O ZDROWIE, Cicha 12 lok. 55 – ZŁOTA APTEKA, Widok 2/4 – DBAM O ZDROWIE, Plac Stary Rynek 1 – ZIKO.

Harmonogram odbioru odpadów komunalnych od właścicieli nieruchomości w Mińsku Mazowieckim w 2021 roku

NIERUCHOMOŚCI Z BUDYNKAMI WIELORODZINNYMI, W TYM W CZĘŚCI NIEZAMIESZKAŁE

Rodzaj odpadów	Data odbioru
papier	• 3 razy w tygodniu (poniedziałek, środa, piątek) – dla nieruchomości powyżej 50 mieszkańców; • 2 razy w tygodniu (wtorek, czwartek) – dla nieruchomości do 50 mieszkańców
szkło	
metal, tworzywa sztuczne, opakowania wielomateriałowe	
bioodpady	
niesegregowane (zmieszane) odpady komunalne	
popiół i żużel z palenisk domowych	

NIERUCHOMOŚCI Z BUDYNKAMI WIELORODZINNYMI

Rodzaj odpadów	Data odbioru
meble i inne odpady wielkogabarytowe	31 marca i 8 grudnia
zużyte opony	14 kwietnia i 24 listopada
odpady budowlane i rozbiórkowe stanowiące odpady komunalne	27 kwietnia i 20 października
odpady tekstyliów i odzieży	17 marca i 17 listopada
zużyty sprzęt elektryczny i elektroniczny	17 marca i 17 listopada
zużyte baterie i akumulatory	17 marca i 17 listopada
odpady niebezpieczne	17 marca i 17 listopada
przeterminowane leki i chemikalia	17 marca i 17 listopada
odpady niekwalifikujące się do odpadów medycznych powstałe w gosp. domowym w wyniku przyjmowania produktów leczniczych w formie iniekcji i prowadzenia monitoringu poziomu substancji we krwi, w szczególności igieł i strzykawek	17 marca i 17 listopada

NIERUCHOMOŚCI, NA KTÓRYCH NIE ZAMIESZKUJĄ MIESZKAŃCY

- **2 razy w tygodniu (poniedziałek, czwartek)** – cmentarze, targowiska
- **1 raz w tygodniu (środy)** – budynki szkół, przedszkoli, opieki zdrowotnej i społecznej, kultury, sportu, administracji publicznej, władzy państwowej.
- **1 raz na 2 tygodnie (zgodnie z harmonogramem odbioru odpadów komunalnych dla odpowiedniego rejonu)** – pozostałe nieruchomości

(Jeżeli odbiór odpadów komunalnych wypada w dzień świąteczny, to odbiór tych odpadów następuje w pierwszym dniu roboczym po dniu świątecznym)

Każdy właściciel nieruchomości w ramach uiszczonej opłaty za gospodarowanie odpadami komunalnymi może również posegregowane odpady (z wyłączeniem popiołu) we własnym zakresie dostarczać do prowadzonego przez Zarząd Gospodarki Komunalnej w Mińsku Mazowieckim Punktu Selektywnego Zbierania Odpadów Komunalnych przy ulicy Przemysłowej w Mińsku Mazowieckim otwartego w: poniedziałki w godz. 10^{00}- 17^{00}, wtorki w godz. 12^{00}- 19^{00}, czwartki w godz. 10^{00}- 17^{00}, piątki w godz. 12^{00}- 19^{00}, w soboty w okresach: od 1 kwietnia do 31 października w godz. 10^{00}- 19^{00}, a od 1 listopada do 31 marca w godz. 10^{00}- 17^{00} (z wyłączeniem dni ustawowo wolnych od pracy). Odpady są przyjmowane po udokumentowaniu uiszczenia przez właściciela nieruchomości opłaty za gospodarowanie odpadami komunalnymi.

Kontakt - tel. 668 022 018, 668 022 021 w godzinach pracy PSZOK.

Przeterminowane leki można również dostarczać do aptek w Mińsku Mazowieckim przy ulicach: Tadeusza Kościuszki 2 – DBAM O ZDROWIE, Konstytucji 3 Maja 7 – ZIKO, Konstytucji 3 Maja 7 – DBAM O ZDROWIE, Mikołaja Kopernika 5 – ZIKO, Warszawska 180 – DBAM O ZDROWIE, Cicha 12 lok. 55 – ZŁOTA APTEKA, Widok 2/4 – DBAM O ZDROWIE, Plac Stary Rynek 1 – ZIKO.

Wszelkie informacje dotyczące systemu gospodarki odpadami komunalnymi w mieście, w szczególności funkcjonowania PSZOK, sposobu segregowania odpadów można uzyskać na stronie internetowej Miasta Mińsk Mazowiecki: www.minsk-maz.pl oraz w Wydziale Gospodarki Komunalnej Urzędu Miasta Mińsk Mazowiecki, pokój 217, tel. 25 759 53 45.

W sprawach dotyczących odbioru odpadów komunalnych można kontaktować się bezpośrednio z konsorcjum firm RDF Sp. z o.o. i MPK Pure Home Sp. z o.o. w dni robocze w godz. 6^{00} – 18^{00}, tel. 607 699 121, tel. 665 308 081

JAK PRAWIDŁOWO SEGREGOWAĆ ODPADY KOMUNALNE?

PAMIĘTAJ !!!

Ogranicza się ilość zużytych opon do czterech sztuk w roku kalendarzowym oraz odpadów budowlanych i rozbiórkowych, stanowiących odpady komunalne do dwóch ton w roku kalendarzowym – odbieranych przez uprawnione podmioty lub przyjmowanych przez punkty selektywnego zbierania odpadów komunalnych lub mobilne punkty selektywnego zbierania odpadów komunalnych, z terenu jednej nieruchomości zabudowanej budynkiem mieszkalnym jednorodzinnym lub z jednego lokalu mieszkalnego na terenie nieruchomości zabudowanej budynkiem wielolokalowym. Meble i inne odpady wielkogabarytowe oraz zużyte opony nie wymagają pojemnika lub worka do ich zbierania. Gałęzie drzew i krzewów będące odpadami zielonymi należy przygotowywać do odbioru w powiązanych pęczkach o dł. do 1 metra. Pozostałe frakcje odpadów komunalnych należy zbierać w pojemniku lub worku odpowiednio oznaczonym napisem na przykład „popiół". Posegregowane odpady (z wyłączeniem popiołu) w ramach uiszczonej opłaty za gospodarowanie odpadami komunalnymi można we własnym zakresie dostarczać do Punktu Selektywnego Zbierania Odpadów Komunalnych przy ulicy Przemysłowej w Mińsku Mazowieckim.

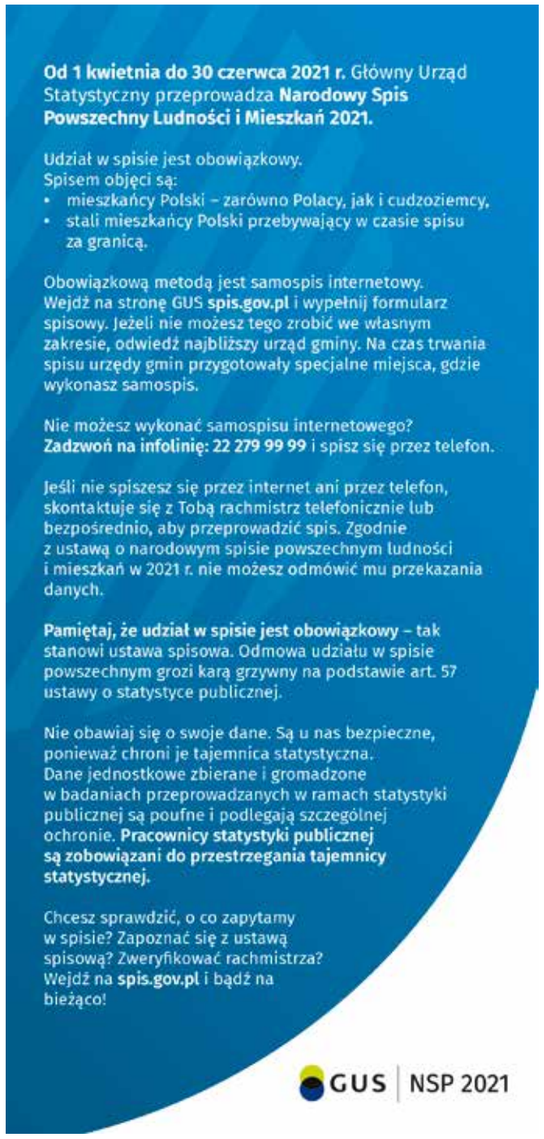

Narodowy Spis Powszechny Ludności i Mieszkań w 2021 r. zostanie przeprowadzony w okresie od 1 kwietnia do 30 czerwca 2021 r. Ma na celu zebranie informacji o liczbie ludności, jej terytorialnym rozmieszczeniu, strukturze demograficzno-społecznej i zawodowej, warunkach mieszkaniowych na wszystkich szczeblach podziału terytorialnego kraju. Powszechnym Spisem Ludności i Mieszkań 2021 zostaną objęte osoby fizyczne stale zamieszkujące i czasowo przebywające w mieszkaniach, budynkach i innych zamieszkanych pomieszczeniach niebędących mieszkaniami oraz zamieszkujące w obiektach zbiorowego zakwaterowania. Spisem objęte będą również osoby fizyczne niemające miejsca zamieszkania.

Spis będzie obejmował dane dotyczące:
- charakterystyki demograficznej ludności,
- aktywności ekonomicznej,
- poziomu wykształcenia,
- niepełnosprawności,
- migracji wewnętrznych i zagranicznych,
- charakterystyki etniczno-kulturowej,
- gospodarstwa domowego i rodziny,
- stanu i charakterystyki zasobów mieszkaniowych (mieszkania i budynki).

Wszyscy obywatele obowiązani są do udzielania dokładnych, wyczerpujących i zgodnych z prawdą odpowiedzi. Obowiązek udzielania odpowiedzi wynika bezpośrednio z postanowień ustawy z dnia 9 sierpnia 2019 r. o narodowym spisie powszechnym ludności i mieszkań 2021 r. (Dz. U. z 2019 r. poz. 1775, z późn. zm.)). Odmowa udzielenia odpowiedzi oraz udzielenie odpowiedzi niezgodnych ze stanem faktycznym pociąga za sobą skutki prawne przewidziane w przepisach art. 56 i 57 ustawy z dnia 29 czerwca 1995 r. o statystyce publicznej (Dz. U. z 2020 r. poz.443,1486).

Na terenie miasta Mińsk Mazowiecki pracować będzie 17 rachmistrzów spisowych. Każdy z nich będzie dysponował imiennym identyfikatorem, potwierdzającym jego uprawnienia do przeprowadzenia prac spisowych.

Więcej szczegółów na temat Narodowego Spisu Powszechnego Ludności i Mieszkań 2021 można znaleźć na stronie Głównego Urzędu Statystycznego:

www.spis.gov.pl

Ewelina Parchomenko
Koordynator Gminnego Biura Spisowego

Narodowy Spis Powszechny Ludności i Mieszkań 2021

Wejdź na spis.gov.pl i spisz się!
Spis trwa od 1 kwietnia do 30 czerwca 2021 r.

Spis Powszechny to:

- Obowiązkowe badanie realizowane raz na 10 lat przez Główny Urząd Statystyczny
- Ustawowa gwarancja ochrony Twoich danych
- Nowoczesna i bezpieczna formuła spisu on-line

Pamiętaj, że udział w spisie to Twój obowiązek wynikający z ustawy o narodowym spisie powszechnym ludności i mieszkań w 2021 r.

Liczymy się
DLA POLSKI!

Wejdź na **spis.gov.pl** i bądź na bieżąco!

GUS | Narodowy Spis Powszechny Ludności i Mieszkań 2021