CERTYFIKAT AKTYWNOŚCI INWESTYCYJNEJ

Doceniając aktywność Miasta Mińsk Mazowiecki na płaszczyźnie prowadzenia inwestycji oraz rozwoju gospodarki, Ogólnopolski Dwutygodnik Budowlany „Profile" uhonorował w dniu 12 września Burmistrza Miasta Marcina Jakubowskiego Certyfikatem Lidera Aktywności Inwestycyjnej, podczas Targów Build Warsaw 2013 w Warszawie, za przedsiębiorczość i podejmowanie szeroko zakrojonych działań na rzecz rozwoju miasta. Gala wręczenia certyfikatów odbyła się na terenie Warszawskiego Centrum Wystawienniczo – Konferencyjnego EXPO XXI.

MIŃSK MAZOWIECKI

W numerze:

Z ŻYCIA MIASTA… str. 4 - 9
- Certyfikat Aktywności Inwestycyjnej
- Rok szkolny rozpoczęty
- Jest w orkiestrach dętych jakaś siła
- Posprzątane miasto
- Inauguracja Mińskiej Ligi Mistrzów
- Relacja ze zlotu „Warkot"
- Ogólnopolski Turniej Tańca Towarzyskiego
- Chochołowska już otwarta
- Zakończono termomodernizację PM Nr3

TEMAT NUMERU - str. 10 -11
- RELACJA Z FESTIWALU HIMILSBACHA

MIŃSKIE INWESTYCJE - str. 12 - 13

URZĄD MIASTA INFORMUJE- str. 14 - 18
- Rodzinny Mińsk
- Wydział Gospodarki Komunalnej
- Wydział Spraw Obywatelskich
- Z prac Rady Miasta

KULTURA - str. 19 - 23
- Wakacyjne warszty muzyczne
- W Miejskiej Bibliotece Publicznej
- Z imprez MDK
- Muzeum Ziemi Mińskiej

OŚWIATA - str. 24 - 27
- Szkolne podsumowania
- Łazikotek Pląsotek
- Sprzątanie świata z SP Nr2
- Jak przeżyć gimnazjum

SPORT - str. 28 - 33
- Sportowa niedziela
- Powiatowe otwarte zawody tenisowe
- Bezpieczna i aktywna kobieta
- Rozpoczęcie sezonu Taekwon - Do
- Sukcesy Judo Kontra
- Wieści z peletonu V-Max-u
- Mechanik na fali
- Bieg Pamięci Poległych Żołnierzy
- IV etap Grand Prix w Biegach na Orientację

SPRAWY SPOŁECZNE - str. 34
- Energetyczny tornister
- Oferta Punktu Informacyjno - Konsultacyjnego MKRPA

www.facebook.com/MiastoMinskMazowiecki

Rok szkolny 2013/2014 rozpoczęty

2 września 2013 roku uczniowie mińskich szkół rozpoczęli kolejny rok nauki. Oficjalna inauguracja z udziałem Burmistrza Miasta – Pana Marcina Jakubowskiego odbyła się w Zespole Szkół Miejskich nr 1 przy ul. Kopernika.

O godzinie 9.00 w hali widowiskowo – sportowej spotkali się uczniowie Szkoły Podstawowej nr 1 im. Mikołaja Kopernika, natomiast o 11.00 uczniowie Gimnazjum Miejskiego nr 1 im. Gen. Władysława Andersa.

Burmistrz Miasta i Dyrektor Szkoły życzyli wszystkim uczniom wytrwałości w dążeniu do celu i wiary w swoje możliwości, nauczycielom satysfakcji z pracy, a rodzicom zadowolenia z sukcesów dzieci.

Burmistrz Miasta wręczył uczniom czterech klas pierwszych SP1 pamiątkowe tarcze oraz drobne upominki. Gimnazjaliści (pięć klas pierwszych) otrzymali szkolne legitymacje.

Po akademii w SP1 Burmistrz Miasta, Dyrektor Szkoły oraz Radny Rady Miasta – Pan Grzegorz Cyran przecięli symboliczną wstęgę na placu zabaw, oficjalnie otwierając w ten sposób nowe bezpieczne miejsce rozrywki naszych milusińskich.

I. Dróżdż
fot. z arch. ZSM Nr1

„Jest w orkiestrach dętych jakaś siła...”

W niedzielę, 1 września na dziedzińcu Miejskiego Domu Kultury odbył się V Letni Festiwal Orkiestr Dętych. Tradycyjnie, rozpoczęły go przemarsze paradne orkiestr ulicami miasta. Była to też pierwsza impreza, która odbyła się na wyremontowanym placu przed pałacem Dernałowiczów.

W ramach festiwalu wystąpiły 4 orkiestry: Zespołu Szkół Elektronicznych z Bydgoszczy, Orkiestra Wieniawa, Orkiestra Krasocin i gospodarze. Orkiestra Dęta Miasta Mińsk Mazowiecki. Całość zwieńczyło wspólne wykonanie wszystkich orkiestr wraz z solistką Panią Olgą Wądołowską – absolwentką Uniwersytetu Muzycznego im. F. Chopina w Warszawie i jednocześnie finalistką znanego programu Szansa na Sukces. W przerwach, pomiędzy występami orkiestr zatańczył Dziecięcy Zespół Taneczny ZEZ z Jastrzębia Zdroju, który tworzą dziewczynki w wieku 7-14 lat. Orkiestry zaprezentowały znane i popularne utwory muzyki marszowej, sakralnej, filmowej i rozrywkowej.

Na zakończenie festiwalu, wszystkie orkiestry (około 200 muzyków) wystąpiły wspólnie wykonując nostalgiczne „The Glory of Love” a także wielki przebój z repertuaru Edyty Geppert „ Kocham cię życie”, który zaśpiewała Olga Wądołowska. Imprezę poprowadził znany z radia i telewizji Andrzej Krusiewicz, zaś kierownictwo artystyczne na całością objął Pan Marcin Ślązak.

Organizatorem V Letniego Festiwalu Orkiestr Dętych było Mińskie Towarzystwo Muzyczne we współpracy z Miejskim Domem Kultury, przy wsparciu Starostwa Powiatowego oraz Miasta Mińsk Mazowiecki.

MDK
fot. W. Ślązak

www.facebook.com/MiastoMinskMazowiecki

Posprzątane miasto

W sobotę, 21 września uczniowie i nauczyciele Gimnazjum Miejskiego nr 2 im. Jana Pawła II w Mińsku Mazowieckim włączyli się w ogólnopolską akcję "SPRZĄTANIA ŚWIATA".

Każda klasa miała swoją reprezentację na czele z wychowawcą i swój rewir do sprzątania. Najwięcej grup czyściło park, ale byli też tacy, którzy porządkowali miński cmentarz komunalny i żydowski. Mimo kiepskiej pogody uczestników akcji nie zabrakło – wzięło w niej udział 160 uczniów i 23 nauczycieli. Niestety, nie zabrakło również śmieci, którymi zapełnialiśmy kolejne worki. Aż marzy się świat, w którym takie akcje nie będą potrzebne.

Iza Saganowska, fot. z arch. GM Nr2

Inauguracja Mińskiej Ligi Mistrzów I kolejka za nami

31 sierpnia b.r. na boisku Orlik „Budowlanka" w Mińsku Mazowieckim miała miejsce inauguracja sezonu 2013/2014 Mińskiej Ligi Mistrzów.

Rozpoczęcie pierwszego, historycznego sezonu rozgrywek miało miejsce na kompleksie boisk sportowych Orlik przy Zespole Szkół nr 1 im. Kazimierza Wielkiego w Mińsku Mazowieckim. W tym dniu zjechało się wielu kibiców oraz piłkarzy, którzy po raz pierwszy zagrali w Mińskiej Lidze Mistrzów. Na inauguracji nie mogło zabrakło również wyjątkowych gości, takich jak Burmistrz Miasta Marcin Jakubowski, Starosta Powiatu Antoni Jan Tarczyński a także Dyrektor ZS nr 1 w Mińsku Mazowieckim Pani Małgorzata Beczek.

Każdy z honorowych gości powitał uczestników oraz wszystkich przybyłych sympatyków piłki nożnej. Chwilę po wystąpieniu honorowych gości rozległ się pierwszy gwizdek sędziego zwiastujący rozpoczęcie Mińskiej Ligi Mistrzów. Po pierwszej połowie meczu otwarcia pomiędzy Lokomotiv Mińsk Maz. a LZS Herkules Nowe Osiny, wspomniane osobistości mogły zaprezentować swoje umiejętności piłkarskie podczas konkursu karnych. W konkursie najlepszy okazał się być Burmistrz Miasta, który najcelniej strzelał w bramkę.

Wyniki meczów I kolejki:

HERKULES : LOKOMOTIV 9 : 5
(Markowicz 4, Majewski, Augustyniak, Orzełek, Beraś, Piekut – K. Krasuski 3, Ł. Krasuski, Halaburda)

MŁODE WILKI: NIEDZIAŁKA 1 : 8
(Król – M. Brzost 3, A. Jackiewicz 2, Tarczyński, Bartnicki, Ł. Brzost)

SAMI SWOI : STS TEAM 6 : 9
(Klepacki 2, Krzyżanowski 2, Kosobudzki, Cykier – Zyglarski 4, Ambrosz 2, Dobosz 2, 1- sam)

KORSARZE : KOMINKI KOM 5 : 0 w.o.

HUSARIA : PARTNER GRZEBOWILK 4 :13
(Rzyszkiewicz 4, - R. Pszonka 4, Popis 3, Ćwiek 2, Ł. Wiącek, D. Pszonka, K. Wiącek, Waszelewski)

SBW : SILNA WOLA 3 : 2
(Peciak 2, Komosa – Rokicki, Ceregra)

CZARNA MAFIA: ZATORZE 5 : 8
(Ciach, Konsalik, Dyliński, Kublik, Szymański – Gagaska 3, K. Krzyżanowski 3, Gajowniczek, Prus

Klasyfikacja strzelców:

4 – Markowicz (Herkules), Zyglarski (STS TEAM), Rzyszkiewicz (Husaria) R. Pszonka (Grzebowilk)

3 – K. Krasuski (Lokomotiv), M. Brzost (Niedziałka) Popis (Grzebowilk) Gagaska i K. Krzyżanowski (Zatorze)

Autor: Piotrula
fot. https://plus.google.com/photos/114269199940816052590/albums/5918392654195898865

Relacja ze zlotu WARKOT 2013

W dniu 15 września na terenie naszego miasta i gminy Latowicz odbył się III Miński Zlot Pojazdów Zabytkowych „Warkot". Podczas rajdu miał miejsce „Bieg Białych Kołnierzyków", w którym uczestniczyli przedstawiciele instytucji i urzędów z terenu naszego miasta. Odbyły się również konkursy dla właścicieli pojazdów zabytkowych i motocyklistów m.in. na najładniejszy i na najstarszy pojazd czy konkurs elegancji.

Na zlocie zarejestrowało się 41 zabytkowych motocykli i 117 aut, oprócz nich przyjechało ok. 20 motocykli, które nie spełniały kryterium wiekowego, nie miały 25 lat ale również uczestniczyły w zlocie. Były oczywiście pojazdy członków K.D.M. Magnet.

Klasyfikacja:

- *najstarszy motocykl zlotu* - BMW R35 1938 r. Mundek Murasicki z Mrozów

W Latowiczu odbyły się konkursy sprawnościowe dla chętnych. Uczestniczyło w nich ok. 35 aut podzielonych na klasy wiekowe: pre 45, pre 65 i post 65.Rozstrzygnięte zostały klasyfikacje na najciekawsze auto polskie - Mikrus z 1958 r., najciekawsze brytyjskie auto - Jaguar MK IV z 1948 r., niemieckie DKW F8 z 1938 r., amerykańskie - Cadilac z 1960 r.

Wójt Gminy Latowicz wręczył puchary dla najładniejszego motocykla - Junak M10 z 1960 r. Mateusza Zalewskiego i dla najładniejszego auta zlotu - BMW Isetta 1960 r.Pawła Pawlaka.

Najlepiej warkoczącym autem został Lincoln Continental MK IV z 1975 r. Andrzeja Węgiełka a motocyklem Triumph z !966 r. Pawła Gazdy. Najciekawszym autem ciężarowym była Skoda Liaz MT 704 z 1977 r. Tadeusza Wieczorka. Przyznane zostały również nagrody dla amazonki zlotu - Izabela Zalewska na Junaku M10 z 1961 r., dla najliczniejszej grupy na zlocie dla MTZ Korba z Siedlec oraz za najciekawszą kreację zlotu dla Grzegorza Skupa z Sokołowa Podlaskiego Citroen 11B.

Piotr Wojdyga
fot. Tomasz Kurowski

- *najstarsze auto* - Ford A 1919 r. Krzysztof Redesiuk Siedlce
- *najładniejszy polski motocykl* - OSA M52 1965 r. Legionowo

W konkursie wolnej jazdy zwyciężył Piotr Boruch na motocyklu WSK 125 M06 B3 z 1977 r. z Radomia.
I miejsce w Konkursie Elegancji - Bartłomiej Mucha, autem Renault Primaquatre 1934 r. z Miętnego.
II miejsce w Konkursie Elegancji - Paweł Pawlak autem BMW Isetta 1960 r. z Radomia.
III miejsce w Konkursie Elegancji - Konrad Góra atem Moskwicz 408 1967 r. z Raszyna.

Nagrodę za najwcześniejsze przybycie na zlot otrzymał Ryszard Wieczorek ze Stanisławowa, auto Renault 4 z 1970 r., wygrał również klasyfikację na najciekawsze francuskie auto.

Ok. 13:30 przyjechaliśmy do Jeruzala i po 40 minutowym pobycie wyruszyliśmy do Latowicza.

www.facebook.com/MiastoMinskMazowiecki

Ogólnopolski Turniej Tańca Towarzyskiego

W sobotę 14 września na hali sportowej Gimnazjum Miejskiego nr 3 przy ul. Siennickiej pary taneczne z całej Polski rywalizowały w ramach Ogólnopolskiego Turnieju Tańca Towarzyskiego o „Pucharu Mazowsza". Konkursową galę wieczorną prowadziła znana między innymi z programu „Taniec z Gwiazdami" Iwona Pavlović, organizatorem imprezy było Stowarzyszenie Ad Astra z Sulejówka. Impreza odbyła się pod honorowym patronatem Marszałka Województwa Mazowieckiego, Starosty Mińskiego i Burmistrza Miasta Mińsk Mazowiecki.

Wyniki turnieju i więcej informacji dostępnych jest na stronie: http://www.puchar-mazowsza.ad-astra.org.pl
fot.: Leszek Siporski, minskmaz.com.

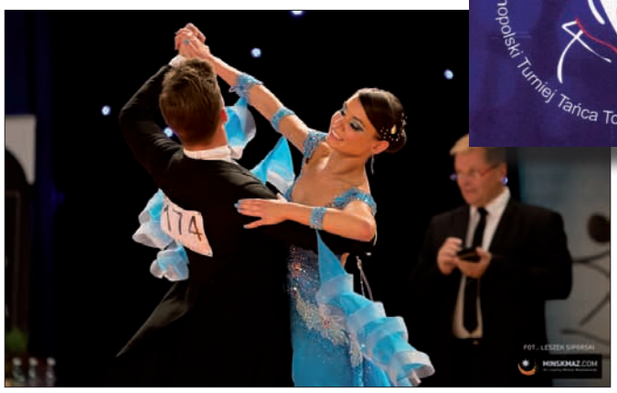

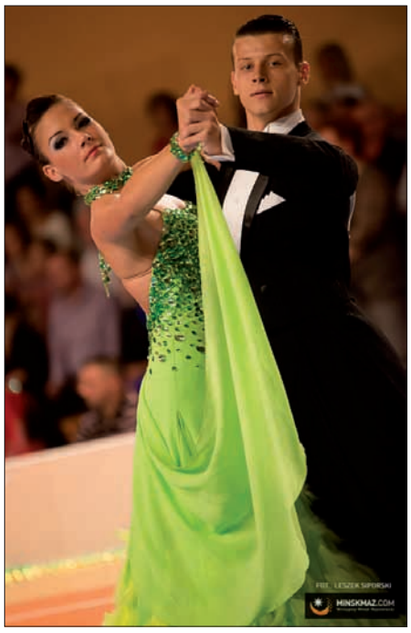

Chochołowska już otwarta

W dniu 24 września b.r. Burmistrz Miasta w towarzystwie Wójta Gminy Mińsk Mazowiecki i zaproszonych gości dokonał otwarcia kolejnej inwestycji drogowej - ul. Chochołowskiej, zlokalizowanej na terenie Miasta i Gminy Mińsk Mazowiecki. Była ona wspólną inwestycją Miasta i Gminy finansowaną proporcjonalnie do powierzchni gruntów.

Przedsięwzięcie polegało na rozbudowie drogi gminnej ulicy Chochołowskiej wraz z odwodnieniem, w tym: przebudowie kanalizacji deszczowej, przebudowie wodociągu oraz budowie odcinka linii oświetlenia ulicznego.

- Długość ulicy objętej rozbudową wynosi około 700 m,
- kanalizacja deszczowa około 840 m,
- wodociąg około 740 m.

Pas drogowy zajmuje powierzchnię:

- na terenie miasta Mińsk Mazowiecki - 4 996 m2
- na terenie gminy Mińsk Mazowiecki - 6 708 m2

Ogólny koszt inwestycji wyniósł – 2 909 549,61 zł z czego Miasto przekazało Gminie w formie dotacji kwotę 849 979,31 zł celowej na pokrycie kosztów tej inwestycji.

Wykonawcą robót było Przedsiębiorstwo Budowy Dróg i Mostów Spółka z ograniczoną odpowiedzialnością, z siedzibą w Mińsku Mazowieckim, ul. Kolejowa 28. Umowa została zawarta w lipcu ubiegłego roku. Roboty zakończono w sierpniu bieżącego roku.

Wykonano m.in.:

- jezdnię ulicy o nawierzchni utwardzonej o szerokości od 5,5 do 6m,
- chodnik o szerokości 2,0 m,
- zjazdy,
- 54 miejsca parkingowe,
- kanalizację deszczową uwzględniającą przejęcie wód deszczowych z terenów przyległych . Zastosowano podczyszczanie ścieków deszczowych z za pomocą osadnika i separatora. Umocniono skarpy istniejącego wylotu do rzeki Srebrna
- odcinek nowej linii oświetlenia ulicznego od strony ul. Sosnkowskiego – polegającą na budowie 5 szt. stanowisk słupowych,
- przebudowę wodociągu DN 150 stal. na DN 150 (Dz 160 PE).

(red)
fot. z arch. UM MM

Zakończono termomodernizację PM Nr3

Wojewódzki Fundusz Ochrony Środowiska i Gospodarki Wodnej w Warszawie

Urząd Miasta informuje, że zakończono termomodernizację Przedszkola Miejskiego Nr 3 przy ul. Konstytucji 3 Maja 10 w Mińsku Mazowieckim. Termomodernizacja dofinansowana została przez Wojewódzki Fundusz Ochrony Środowiska i Gospodarki Wodnej w Warszawie, w formie pożyczki, w kwocie 118.165,89 zł.

(red)
fot. z arch. PM Nr3

www.facebook.com/MiastoMinskMazowiecki

Relacja z Festiwalu Himilsbacha

5. Festiwal Himilsbacha już za nami. W ciągu pięciu dni imprezy poświęconej Jankowi mieliśmy okazję uczestniczyć w wielu artystycznych wydarzeniach. Rozpoczęliśmy w środę 4 września promocją książki Anny Poppek „Rejs na krzywy ryj...Jan Himilsbach i jego czasy". Spotkanie odbyło się w Miejskiej Bibliotece Publicznej. Przy świetnej scenografii autorka odpowiadała na pytania prowadzącego – Dariusza Mola. Publiczność mogła dowiedzieć się na jakie trudności natknęła się pisarka, przy tworzeniu biografii człowieka o jednym z najbardziej tajemniczych życiorysów. Fragmenty biografii czytał Łukasz Borkowski. Po spotkaniu Pani Anna podpisywała książki oraz odpowiadała na pytania publiczności

Drugi dzień festiwalu to fantastyczne wspomnienia przyjaciela Himilsbacha – Ernesta Brylla oraz Alicji Wancerz-Gluzy, pierwszej w Polsce himilsbacholożki, która miała okazję poznać osobiście Janka, podczas pisania pracy magisterskiej o Jego twórczości. Pan Ernest zasypał nas, dotąd nieznanymi, anegdotami o Himilsbachu, a cały wieczór minął w ciepłej atmosferze wspomnień. Po spotkaniu z pisarzami, goście mogli obejrzeć wystawę fotografii Zygmunta Rytki – z Jankiem w roli głównej. Fotografie zostały zebrane w wydanym z okazji Festiwalu albumie pt.: „Himilsbach w fotografii Zygmunta Rytki".

Dzień później – 6 września, na dziedzińcu MDK-u stanęło kino letnie. Na srebrnym ekranie odbyły się projekcje dwóch filmów, do których scenariusze napisał Himilsbach: Party przy świecach oraz Zabawa w chowanego. Wieczór rozpoczął się spotkaniem z legendarnym rejsowym kaowcem – Stanisławem Tymem. Satyryk opowiedział o kulisach powstawania Rejsu, o szczegółach pracy z Jankiem, oraz o relacjach łączących Himilsbacha z Maklakiewiczem. Mińszczanie mogli przysłuchiwać się rozmowie oraz oglądać filmy z wygodnych leżaków.

7 września Festiwal wyszedł w miasto – i to dosłownie. Punktualnie o 18:00 spod Miejskiego Domu Kultury harcerze mińskiego hufca ruszyli na miasto, „uzbrojeni" w szablony z cytatami z Himilsbacha oraz farby, za pomocą których mińszczanie mogli przenosić kultowe wypowiedzi literata na miejskie chodniki. Akcję „Cytuj Himilsbacha" poprzedził wirtualny happening literacki „Całe miasto pisze wiersze na czacie". Wszyscy chętni, logując się na stronie www.emultipoetry.eu, mogli tworzyć wiersz o Janku. Moderatorem czatu był poeta – Michał Zabłocki.

Frekwencja na Finale Festiwalu – w niedzielę, przeszła najśmielsze oczekiwania organizatora – Miejskiego Domu Kultury. Scena, na której mogliśmy oglądać koncerty zespołów Alamo, Dr Misio, Strachy na Lachy oraz Maćka Maleńczuka, zaczęła powstawać już w sobotę wieczorem. W niedzielę od rana trwały próby kapel, zaś Finał na dobre wystartował o 16:30. Na pierwszy ogień poszła

mińska kapela Alamo. Muzycy zagrali świetny koncert, po którym rozpoczęła się część oficjalna – wręczenie nagród w plebiscycie na najlepszego aktora niezawodowego, organizowanego wraz z TVP Warszawa – MONIDŁO, oraz w konkursie literackim KAFEL. MONIDŁO trafiło w ręce legendy polskiej piosenki rozrywkowej – Maryli Rodowicz, która osobiście odebrała nagrodę. KAFLE – statuetki autorstwa rektora warszawskiej ASP – prof. Adama Myjaka, wręczył laureatom przewodniczący jury – Ernest Bryll. Nagrody były przyznawane w dwóch kategoriach: poezja – zwycięzcą został Adam Bolesław Wierzbicki (godło: Salon Samotnika) oraz proza – tu bezkonkurencyjna była Katarzyna Anita Piotrowska (godło: atrament). Kapituła konkursu zapoznała się z ponad 130 pracami nadesłanymi z trzech różnych kontynentów. Relacja nadawana była na żywo w Kurierze Mazowieckim na antenie TVP Warszawa. Bezpośrednio po wręczeniu nagród na scenie pojawił się Dr Misio, urozmaicając Finał kapitalnymi numerami, okraszonymi niebagatelnymi tekstami. Po Doktorze, koncert dała najbardziej znana kapela z Piły – Strachy Na Lachy. Muzycy z Grabażem na czele zagrali prawie wszystkie, najbardziej znane piosenki. Wisienką na Finałowym torcie okazał się Maciej Maleńczuk, występujący z zespołem Psychodancing. Kontrowersyjny muzyk uraczył mińszczan zarówno szlagierami, w swojej interpretacji, jak i autorskimi piosenkami. W trakcie Finału, oprócz koncertów, odbywał się Janowy Jarmark, na którym goście mogli zakupić lokalne rękodzieło, zjeść zmaczne, tradycyjne potrawy, oraz zakupić gadżety z Himilsbachem w roli głównej, w sklepiku MDK-u. Na jarmarku obecni byli także lokalni artyści prezentujący swoje prace, a także Artur „Gepas" Gerlich, który, w trakcie pokazu sztuki tatuowania, wykonał tatuaż z wizerunkiem Himilsbacha.

Tegoroczny Festiwal to z pewnością jedno z ważniejszych, kulturalnych wydarzeń w Mińsku. Organizator bardzo dziękuje Patronowi Honorowemu – Burmistrzowi Miasta Mińsk Mazowiecki – Marcinowi Jakubowskiemu, wszystkim partnerom Festiwalu, jego sponsorom oraz patronom medialnym. Dołożymy wszelkich starań, aby kolejna edycja Festiwalu Himilsbacha, na którą już dziś serdecznie zapraszamy, utrzymała wysoki poziom ogólnopolskiego, kulturalnego wydarzenia.

G. Wyganowski, MDK
fot. z arch. UM MM

www.facebook.com/MiastoMinskMazowiecki

TARGOWISKO MIEJSKIE

MIEJSKA SZKOŁA ARTYSTYCZNA

PARKINGI PRZY UL. SZCZECIŃSKIEJ

MIEJSKIE INWESTYCJE

PLAC ZABAW W ZSM NR1

PLAC PRZED MDK

PLAC STARY RYNEK

III SEGMENT BUDYNKU SOCJALNEGO

UL. CHOCHOŁOWSKA

MIEJSKIE INWESTYCJE

Lista Partnerów, którzy przystąpili do Programu „Rodzinny Mińsk” i wspólnie z Samorządem Miasta Mińsk Mazowiecki realizują cele i wartości tego Programu.

Lp.	FIRMA	ADRES, NR TELEFONU	NAZWA USŁUGI (TOWARU)	JEDNOSTKA MIARY	% ZNIŻKI	UWAGI
1	**Przedszkole Prywatne „KRASNOLUDEK”**	ul. Nadrzeczna 4/2 05-300 Mińsk Mazowiecki 502-714-327	usługa oświatowa	czesne z wyżywieniem	50% zniżki	Zniżka obliczana jest od kwoty 350 zł
2	**Przedszkole Prywatne „KRASNALEK”**	ul. Paderewskiego 8 05-300 Mińsk Mazowiecki 502-714-327 (25)759-10-56	usługa oświatowa	czesne z wyżywieniem	50% zniżki	Zniżka obliczana jest od kwoty 350 zł
3	**Przedszkole Prywatne „MINI RAJ”**	ul. Warszawskie Przedmieście 32 05-300 Mińsk Mazowiecki 602-471-741	usługa oświatowa	czesne z wyżywieniem	100% zniżki	Zniżka dotyczy trzeciego i kolejnych dzieci
4	**Apteka**	ul. Konstytucji 3 Maja 2 05-300 Mińsk Mazowiecki (25)758-62-05	zakup leków		10% zniżki	
5	**„Szkoła Pływania Delfin”**	ul. Wyszyńskiego 56 05-300 Mińsk Mazowiecki 530-777-537 www.delfin-club.pl	rekreacja – nauka i doskonalenie pływania	opłata miesięczna	20% zniżki	Zniżka obowiązuje przy zapisie minimum dwóch członków rodziny wielodzietnej
6	**Gabinet Lekarski lek.med. Halina Pajk lek.med. Anna Pajk lek.med. Krzysztof Pajk**	ul. Kazikowskiego 42 05-300 Mińsk Mazowiecki (25)758-48-89 602-330-616	usługa medycz-na	wizyta lekarska + badanie USG	50% zniżki	Zniżka przysługuje wszystkim członkom rodziny wielodzietnej
7	**Euro – School Szkoła Języków Obcych**	ul. Piękna 7A 05-300 Mińsk Mazowiecki (25)759-69-69 www.euroschool.edu.plwww.face-book.com/euroschool.edu	1. Kursy języka angielskiego 2.Pozostałe kursy	opłata miesięczna opłata miesięczna	1. 25%zniżki – pierwsza osoba 50% zniżki – druga osoba 75% zniżki - trzecia osoba 2. 20% zniżki dla każdego członka rodziny wielodzietnej	
8	**Przedszkole Prywatne Montessori „DELFINEK”**	ul. Świętokrzyska 23 05-300 Mińsk Mazowiecki 662-955-685	usługa oświatowa	czesne	25% zniżki	
9	**Poradnia Stomatolo-giczna „STOMAX” lek. stom. Ewa Gusiew lek. stom. Małgorzata Kucharska**	ul. Cicha 2 lok. 1 05-300 Mińsk Mazowiecki 601-413-488	usługa stomatologiczna		25% zniżki - leczenie zachowawcze zębów mlecznych 10% zniżki - leczenie zachowawcze zębów stałych 50% zniżki - usuwanie zębów mlecznych 25% zniżki - profilaktyka (lako-wanie) 100% zniżki - przeglądy uzębienia	
10	**Punkt Przedszkolny- „PUCHATKOWO”**	ul. J. Łupińskiego 2A 05-300 Mińsk Mazowiecki (25)758-27-62 www.przedszkole-puchatkowo.pl www.facebook.com/puchatkowo.przedszkole	usługa oświatowa	czesne	50% zniżki	Zniżka obliczana jest od kwoty 350 zł
11	**Salon Fryzjersko – Kosmetyczny „FRYZULA”**	ul. Gen. Sosnkowskiego 12 05-300 Mińsk Mazowiecki 668-338-580	usługa fryzjerska		15% zniżki -strzyżenie dzieci 10% zniżki – strzyżenie męskie i damskie	
12	**Prywatna Praktyka Lekarska Gabinet Ginekologicz-no – Położniczy Małgorzata Szpetnar**	ul. Cicha 15 05-300 Mińsk Mazowiecki 503-385-875	usługa medyczna	wizyta lekarska	20% zniżki	
13.	**AKS „SAMIR” Sławomir Ambroszczyk**	ul. Warszawska 239 05-300 Mińsk Mazowiecki 602-364-212 www.samir.pl	rekreacja – siłownia		10% zniżki przy zakupie karnetu pełnego na 1 miesiąc 15% zniżki przy zakupie karnetu pełnego na 3 miesiące 20% zniżki przy zakupie wejścia jednorazowego (1,5h)	Zniżka obliczana jest od kwot: 130 zł - cena karnetu pełnego na 1 miesiąc, 390 zł - cena karnetu pełnego na 3 miesiące, 20 zł – cena wejścia jednorazowego (1,5h)

(stan na 24 września 2013 roku)

BURMISTRZ MIASTA MIŃSK MAZOWIECKI DO PRZEDSIĘBIORCÓW

Szanowni Państwo,

Uznając za ważne działania na rzecz mińskich rodzin wielodzietnych, szczególnie w obliczu narastającego niżu demograficznego oraz mając na uwadze wysiłek, jaki rodziny wielodzietne wkładają w wychowanie mieszkańców Mińska Mazowieckiego, w czerwcu b. r. Rada Miasta Mińsk Mazowiecki uchwaliła Program „Rodzinny Mińsk".

Program dotyczy mińskich rodzin wielodzietnych z trojgiem lub większą liczbą dzieci w wieku do 18 lub 24 lat (jeżeli dziecko jeszcze uczy się lub studiuje).

Miasto Mińsk Mazowiecki oferuje tym rodzinom ulgi w wysokości 50% do cen biletów wstępu na imprezy i zajęcia organizowane przez Miejski Dom Kultury, Muzeum Ziemi Mińskiej oraz Miejską Bibliotekę Publiczną, 50% ulgi do cen biletów wstępu na basen i lodowisko Miejskiego Ośrodka Sportu i Rekreacji, 25% ulgi w opłacie za świadczenia miejskich (samorządowych) przedszkoli w zakresie przekraczającym podstawę programową oraz dopłatę do opłat za gospodarowanie odpadami komunalnymi.

Zwracam się do Państwa z propozycją przystąpienia do Programu „Rodzinny Mińsk" i zaoferowania zniżek na swoje produkty i usługi. Przystępując do Programu w szczególności Państwo zyskacie:

- stworzycie pozytywny wizerunek swojej firmy jako przyjaznej rodzinie,
- zyskacie nowych, stałych klientów,
- prawo do informowania o swoim partnerstwie i o zakresie zadeklarowanych ulg we własnych materiałach informacyjnych i promocyjnych, a także w miejscach prowadzenia działalności,
- na stronie internetowej Miasta Mińsk Mazowiecki, w gazecie samorządowej MIM oraz w materiałach informacyjnych dotyczących tego Programu zostanie zamieszczona informacja o Państwa partnerstwie w Programie „Rodzinny Mińsk".

Państwa udział w Programie przyczyni się do wzmocnienia rodziny wielodzietnej oraz wpłynie na prorodzinny wizerunek mińskiego biznesu oraz Mińska Mazowieckiego. Partnerstwo w Programie to nie tylko wspieranie rodzin wielodzietnych, ale również uzasadniona ekonomicznie decyzja biznesowa.

Aby stać się partnerem należy wypełnić i dostarczyć do Urzędu Miasta przy ul. Konstytucji 3 Maja 1 w Mińsku Mazowieckim deklarację przystąpienia do Programu „Rodzinny Mińsk". Deklaracja dostępna jest na stronie internetowej: www.minsk-maz.pl.

Członkowie Rodzin uprawnieni do korzystania z Programu „Rodzinny Mińsk" będą posiadali imienną Mińską Kartę Dużej Rodziny z unikalnym numerem i okresem ważności. Karty te okazane wraz z dokumentem potwierdzającym tożsamość (dokument ze zdjęciem) będą uprawniały do korzystania z ulg w miejskich instytucjach oraz u tych przedsiębiorców, którzy złożą deklarację przystąpienia do Programu. Każdy przedsiębiorca będący partnerem Programu otrzyma wzór karty oraz informację o aktualnej liczbie wydanych kart.

Liczę, że przyjmą Państwo z aprobatą propozycję udziału w Programie na rzecz mieszkańców Miasta Mińsk Mazowiecki.

Szczegółowe informacje można uzyskać pod numerem telefonu: 25 759 53 33, mailowo: sandra.galazka@umminskmaz.pl oraz w Urzędzie Miasta przy ul. Konstytucji 3 Maja 1 w Mińsku Mazowieckim pokój 215.

Program „Rodzinny Mińsk" dostępny jest na stronie internetowej:
www.minsk-maz.pl

Burmistrz Miasta
Marcin Jakubowski

Burmistrz Miasta Mińsk Mazowiecki zaprasza inne podmioty do przystąpienia do Programu „Rodzinny Mińsk"

Deklaracja przystąpienia do Programu „Rodzinny Mińsk"

.....
(nazwa)

.....
(adres podmiotu lub innej instytucji)

.....

.....
(nr telefonu)

.....
(NIP)

Deklaruję przystąpienie do Programu „Rodzinny Mińsk" i przyznaję członkom rodziny wielodzietnej następujące usługi i towary ze zniżką:

Nazwa usługi (towaru)	jednostka miary	% zniżki

.....
Podpis osoby uprawnionej

www.facebook.com/MiastoMinskMazowiecki

URZĄD MIASTA MIŃSK MAZOWIECKI

ul. Konstytucji 3 Maja 1
05-300 Mińsk Mazowiecki
tel. (25) 759 53 00, 11 - centrala,
fax: (25) 758 40 25

boi@umminskmaz.pl,
sekretariat@umminskmaz.pl
www.minskmaz.bip-gov.info.pl
www.minsk-maz.pl

Godziny pracy Urzędu Miasta:
poniedziałki, wtorki i czwartki
w godz. od 8.00 do 16.00,
w środy w godz. od 8.00 do 17.00
w piątki w godz. od 8.00 do 15.00
Kasa Urzędu Miasta czynna jest:
w poniedziałki, wtorki i czwartki
w godz. od 8.00 do 15.15
w środy w godz. od 8.00 do 16.15
w piątki w godz. od 8.00 do 14.15

WYDZIAŁ GOSPODARKI KOMUNALNEJ

Szanowni Państwo !!!

Uprzejmie informuję, że na sesji Rady Miasta Mińsk Mazowiecki w dniu 30 sierpnia 2013 r. zostały podjęte uchwały, które dopuszczają uproszczoną segregację odpadów komunalnych w Naszym Mieście.

Odpady takie jak papier, metal, tworzywa sztuczne i opakowania wielomateriałowe możemy zbierać razem w pojemniku lub worku koloru niebieskiego lub żółtego natomiast odpady niesegregowane możemy wyrzucać razem z odpadami biodegradowalnymi do pojemnika lub worka koloru czarnego lub brązowego.

Pozostałe frakcje odpadów zbieramy bez zmian.

Burmistrz Miasta
Mińsk Mazowiecki

Informujemy, że usterki dotyczące oświetlenia drogowego na terenie Miasta Mińsk Mazowiecki można zgłaszać do Urzędu Miasta pod nr tel. 25 759 53 54

INFORMACJA O MOŻLIWOŚCI ODDANIA PRZETERMINOWANYCH LEKÓW

Burmistrz Miasta Mińsk Mazowiecki informuje, że istnieje możliwość nieodpłatnego oddania wysegregowanych ze strumienia odpadów komunalnych niepotrzebnych, przeterminowanych leków w aptekach przy ulicy Siennickiej 1 i Kościuszki 9 w Mińsku Mazowieckim oraz w budynku biurowym Przedsiębiorstwa Gospodarki Komunalnej Sp. z o.o. przy ulicy Tuwima 1 w Mińsku Mazowieckim.

GAZETA SAMORZĄDOWA MIM; Wydawca: Samorząd Miasta Mińsk Mazowiecki. Adres Gazety: 05-300 Mińsk Mazowiecki, ul. Konstytucji 3 Maja 1, pok. 202, tel. (25) 759 53 31, fax (025) 758 40 25, e-mail:info@umminskmaz.pl. Skład: Piotr Wojciechowski. Fot. z archiwum Urzędu Miasta, Tomasz Kowalczyk. Druk: Zakłady Graficzne „TAURUS" Roszkowscy Sp. z o.o., Kazimierów, ul. Zastawie 12, 05-074 Halinów, tel. (22) 760 41 64-66.
Gazeta Samorządowa MIM dostępna jest także w wersji elektronicznej na stronie internetowej miasta www.minsk-maz.pl.

WYDZIAŁ SPRAW OBYWATELSKICH

Ułatwienia w realizacji obowiązku meldunkowego dla obywateli polskich i cudzoziemców

Ustawą z dnia 7 grudnia 2012 roku o zmianie ustawy o ewidencji ludności i dowodach osobistych oraz niektórych innych ustaw (Dz.U. z 2012 r., poz. 1407) z dniem 31 grudnia 2012 roku wprowadzono szereg ułatwień w realizacji obowiązku meldunkowego obejmujących między innymi:
1. zniesienie obowiązku zameldowania obywateli polskich, obywateli UE, obywateli państw EFTA-stron EOG oraz obywateli Konfederacji Szwajcarskiej na pobyt czasowy nie przekraczający trzech miesięcy;
2. wydłużenie terminu na realizację obowiązku meldunkowego z 4 do 30 dni oraz zniesienie sankcji karnych dla obywateli polskich, obywateli UE, obywateli EFTA - stron EOG oraz obywateli Konfederacji Szwajcarskiej za niedopełnienie obowiązku meldunkowego;
3. wprowadzenie możliwości dopełnienia obowiązku meldunkowego przez ustanowionego pełnomocnika;
4. wprowadzenie możliwości automatycznego wymeldowania przy zameldowaniu w nowym miejscu;
5. odstąpienie od konieczności zgłaszania przy dopełnianiu obowiązku meldunkowego informacji o wykształceniu, obowiązku wojskowym oraz przedkładania wojskowego dokumentu osobistego;
6. wydłużenie okresów wyjazdów zagranicznych podlegających zgłoszeniu w organie ewidencji ludności z 3 do 6 miesięcy;
7. likwidację obowiązku meldunkowego wczasowiczów i turystów;
8. likwidację obowiązku właścicieli, dozorców, administratorów nieruchomości oraz zakładów pracy do weryfikowania wypełniania obowiązku meldunkowego przez mieszkańców lub pracowników.

Kierownik
Wydziału Spraw Obywatelskich
mgr inż. Magdalena Zagórska

SPRAWDŹ TERMIN WAŻNOŚCI SWOJEGO DOWODU OSOBISTEGO

Dowody osobiste wydane w 2003 roku tracą ważność w tym roku. Podobnie tracą ważność dowody osobiste wydane osobom niepełnoletnim w 2008 roku.

Dowody osobiste są wydawane osobom pełnoletnim na okres 10 lat. Natomiast dowody osobiste dla osób które nie ukończyły 18 roku życia ważne są 5 lat od daty wydania. Termin ważności dowodu osobistego można sprawdzić samemu. Data, do kiedy dokument pozostaje ważny jest określona w prawym dolnym rogu dowodu osobistego, pod informacją o serii i numerze.

Wniosek o wymianę dowodu osobistego trzeba złożyć w swoim urzędzie 30 dni przed upływem terminu jego ważności.

Do wniosku o wydanie dowodu osobistego należy dołączyć następujące dokumenty:
- *odpis skrócony aktu urodzenia - w przypadku osób, które nie zawierały małżeństwa;*
- *odpis skrócony aktu małżeństwa;*
- *dwie wyraźne i jednakowe fotografie o wymiarach 35 x 45 mm, odzwierciedlające aktualny wizerunek osoby, której wniosek dotyczy, przedstawiające tę osobę bez nakrycia głowy i okularów z ciemnymi szkłami w taki sposób, aby ukazywały głowę w pozycji lewego półprofilu i z widocznym lewym uchem, z zachowaniem równomiernego oświetlenia twarzy.*

Do wniosku o ponowne wydanie dowodu osobistego nie załącza się odpisu aktu stanu cywilnego, jeżeli dane zawarte w dowodzie osobistym nie uległy zmianie, a w dokumentacji dowodowej znajdują się te odpisy lub dokumenty te zostały sporządzone w urzędzie stanu cywilnego miejsca, w którym osoba ubiega się o wydanie dowodu osobistego.

Obecnie dowody osobiste wydawane są nieodpłatnie.

Nieważny dowód osobisty nie spełnia swoich funkcji, czyli nie potwierdza naszej tożsamości i obywatelstwa. Nie załatwimy żadnych spraw w urzędzie czy na poczcie, możemy mieć problem z uzyskaniem kredytu bankowego czy dokonaniem zakupu ratalnego. Nieważny dowód osobisty nie uprawnia również do przekraczania granic państw członkowskich Unii Europejskiej.

Jednocześnie informuję, że dowód osobisty wydany osobie, która w dniu składania wniosku ukończyła 65 rok życia, jest ważny na czas nieoznaczony.
Podstawa prawna:
Ustawa z dnia 10 kwietnia 1974 roku o ewidencji ludności i dowodach osobistych (Dz.U.z 2006r., Nr 139, poz. 993 ze zm.).

Rozporządzenie Rady Ministrów z dnia 6 lutego 2009 roku w sprawie wzoru dowodu osobistego oraz trybu postępowania w sprawach wydawania dowodów osobistych, ich unieważniania, wymiany, zwrotu lub utraty (Dz.U. z 2009r., Nr 47, poz. 384 ze zm.).

www.facebook.com/MiastoMinskMazowiecki

Dofinansowanie Budowy Punktu Selektywnej Zbiórki Odpadów Komunalnych

Na stronie internetowej Mazowieckiej Jednostki Wdrażania Programów http://rpo.mazowia.eu/listy-rankingowe/lista-rankingowa-projektow-pozytywnie-zweryfikowanych-pod-wzgledem-oceny-wykonalnosci-merytorycznej-horyzontalnej-i-szczegolowej-oraz-strategicznej-zlozonych-w-ramach-konkursu-otwartego-bez-preselekcji.html

ukazała się informacja o dofinansowaniu Inwestycji planowanych do realizacji w ramach Regionalnego Programu Operacyjnego Województwa Mazowieckiego Priorytet IV „Środowisko, zapobieganie zagrożeniom i energetyka" Działanie 4.2 „Ochrona powierzchni ziemi". W ramach tego działania Miasto Mińsk Mazowiecki ubiegało się o dofinansowanie Budowy Punktu Selektywnej Zbiórki Odpadów Komunalnych. Na podstawie decyzji Zarządu Województwa Mazowieckiego Miasto otrzyma 992 545,43 PLN dofinansowania. Dzięki temu ogólny koszt funkcjonowania systemu odbioru odpadów znacznie się zmniejszy, co znacząco wpłynie na koszty odbioru odpadów ponoszone przez mieszkańców naszego Miasta. (red.)

Najbliższa Sesja Rady Miasta Mińsk Mazowiecki planowana jest na 28 października 2013 roku

Uchwały podjęte na XXXIV sesji Rady Miasta w dniu 23 września 2013 r.

(Uchwały od Nr XXXIV/317/13 do Nr XXXIV/328/13):

1) uchwała zmieniająca uchwałę w sprawie uchwalenia planu rozwoju i modernizacji urządzeń wodociągowych i kanalizacyjnych Przedsiębiorstwa Wodociągów i Kanalizacji Sp. z o.o. w Mińsku Mazowieckim na lata 2011-2016,
2) uchwała w sprawie udzielenia bonifikaty od ceny nieruchomości gruntowej sprzedawanej na poprawę warunków zagospodarowania nieruchomości przyległej,
3) uchwała w sprawie wyrażenia zgody na odstąpienie od obowiązku przetargowego trybu zawarcia umowy dzierżawy nieruchomości położonej w Mińsku Mazowieckim przy ul. Mikołaja Kopernika,
4) uchwała w sprawie wyrażenia zgody na odstąpienie od obowiązku przetargowego trybu zawarcia umowy dzierżawy nieruchomości miejskiej położonej w Mińsku Mazowieckim przy ul. Stefana Kardynała Wyszyńskiego,
5) uchwała w sprawie wyrażenia zgody na odstąpienie od obowiązku przetargowego trybu zawarcia umowy dzierżawy nieruchomości miejskiej położonej w Mińsku Mazowieckim przy ul. Zachodniej,
6) uchwała w sprawie ustawienia obelisku – popiersia Prezydenta Rzeczypospolitej Polskiej na Uchodźstwie Ryszarda Kaczorowskiego,
7) uchwała w sprawie przystąpienia do realizacji projektu systemowego w ramach Programu Operacyjnego Kapitał Ludzki w ramach Priorytetu IX Rozwój wykształcenia i kompetencji w regionie, Działanie 9.1 Wyrównywanie szans edukacyjnych i zapewnienie wysokiej jakości usług edukacyjnych świadczonych w systemie oświaty, Poddziałanie 9.1.2 Wyrównywanie szans edukacyjnych uczniów z grup o utrudnionym dostępie do edukacji oraz zmniejszanie różnic w jakości usług edukacyjnych pt. „Indywidualizacja nauczania w klasach I i III w Szkole Podstawowej Nr 4 w Mińsku Mazowieckim",
8) uchwała w sprawie rozpatrzenia skargi na działalność dyrektora Miejskiego Ośrodka Pomocy Społecznej w Mińsku Mazowieckim.
9) uchwała zmieniająca uchwałę w sprawie zlecenia Komisji Rewizyjnej przeprowadzenie kontroli doraźnej,
10) uchwała w sprawie zmian w budżecie Miasta Mińsk Mazowiecki na rok 2013,
11) uchwała w sprawie zmian Wieloletniej Prognozy Finansowej Miasta Mińsk Mazowiecki na lata 2013-2028,
12) uchwała w sprawie wyrażenia woli przystąpienia do opracowania i wdrażania Planu gospodarki niskoemisyjnej.

Pełna treść uchwał Rady Miasta oraz załączniki do uchwał, znajdują się do wglądu na stronie internetowej BIP Urzędu Miasta www.minskmaz.bip-gov.info.pl oraz w Biurze Rady Miasta p. 115 w Urzędzie Miasta.

Wakacyjne Warsztaty Muzyczne

Wakacyjne Warsztaty Muzyczne dla młodzieży, które zorganizowało Mińskie Towarzystwo Muzyczne, były próbą zainteresowania młodych ludzi muzyką ambitną. Skierowane do osób bez wykształcenia muzycznego, a chcących poznać bliżej świat dźwięków, zarówno od strony wykonawczej jak i teoretycznej. Wielu młodych ludzi słucha muzyki, niewielu jednak sięga po ambitne formy. Dlaczego? Powodów jest wiele. Jednym z nich jest brak znajomości muzyki poważnej oraz wszechobecne przekonanie, że jest ona trudna, nudna i niemodna. Wchodząc coraz głębiej w świat dźwięków muzyki poważnej, poznając jej struktury i formy, obcując ze świetnymi wykonaniami, okazuje się że jest zupełnie inaczej. Muzyka poważna, i to zarówno dawna, klasyczna jak i współczesna, potrafi oddziaływać na duszę człowieka w tak silny sposób jak żadna inna ze sztuk. Pobudza takie emocje i uczucia jakie nigdy nie były i nie będą dostępne powierzchownej muzyce popularnej.

Warsztaty muzyczne skierowane były do młodzieży chcącej rozwijać swoje umiejętności muzyczne, poparte wiedzą z teorii muzyki. Były udaną próbą wprowadzenia młodych ludzi w świat muzyki poprzez ich czynne uczestniczenie w przygotowywaniu koncertu finałowego, poprzedzone przystępną dawką teorii oraz możliwością uczestniczenia i wysłuchania „na żywo" koncertów pedagogów.

Zajęcia warsztatowe trwały przez tydzień – od 14 do 20 lipca – w Domu Pracy Twórczej oraz Miejskim Domu Kultury. Od rana do godzin popołudniowych, w trybie zbiorowym oraz indywidualnym (nauka czytania nut, historii muzyki, emisji głosu, teorii muzyki itp.) liczna, bo 27 osobowa grupa młodzieży przyswajała wiedzę teoretyczną i ćwiczyła wokalnie. Wieczorami zaś, w sali kameralnej MDK, odbywały się koncerty wykładowców prowadzących warsztaty.

16 lipca wystąpiła Anna Fijałkowska (mezzosopran) – ukończyła Państwową Szkołę Muzyczną II st. im J. Elsnera w Warszawie w klasie organów prof. Romana Szlaużysa (dyplom 2004 r.), oraz Państwową Szkołę Muzyczną II st. im F. Chopina w klasie śpiewu solowego prof. Jadwigi Rappé (dyplom z wyróżnieniem 2010 r.). W 2008 roku uzyskała dyplom Akademii Muzycznej im. F. Chopina w Warszawie, na wydziale Edukacji Muzycznej, specjalność Muzyka Kościelna (organy – klasa prof. Jarosława Malanowicza, dyrygentura – klasa prof. Katarzyny Sokołowskiej). W 2012 ukończyła studia pierwszego stopnia na Wydziale Wokalnym UMFC w Warszawie w klasie prof. Jadwigi Rappé. Obecnie umiejętności wokalne doskonali w klasie śpiewu dr Artura Stefanowicza.

Współpracowała z zespołami zajmującymi się stylowym wykonawstwem muzyki dawnej: La Tempesta, Sine Nomine, Ars Antiqua, Mulierum Schola Gregorianum Clamaverunt lusti.

W roku 2012 została finalistką ogólnopolskiego Konkursu dla Młodych Wykonawców Muzyki XX i XXI wieku. Brała udział w kursach mistrzowskich prowadzonych przez Anitę Garanča, Urszulę Kryger oraz Agnieszkę Rehlis. W latach 2009 – 2011 prowadziła zajęcia z emisji głosu mówionego na Uniwersytecie Kardynała Stefana Wyszyńskiego.

17 lipca: Dawid Dubec (baryton) – ukończył Uniwersytet Muzyczny Fryderyka Chopina w Warszawie na Wydziale Instrumentalno- Pedagogicznym w Białymstoku, specjalność dyrygentura chóralna(dyplom 2011). Od roku 2010 rozwija swoje umiejętności wokalne na Wydziale Wokalno-Aktorskim UMFC w Warszawie, w klasie śpiewu solowego ad. dr Anny Radziejewskiej. Pracował w Operze i Filharmonii Podlaskiej, oraz Filharmonii Narodowej w charakterze artysty chóru. Współpracował z różnymi białostockimi chórami, takimi jak: Cantica Cantamu, „Aksion" Młodzieżowy Chór Parafii św. Mikołaja Cudotwórcy, czy też Chór Duchowieństwa i Laikatu Diecezji Białostocko-Gdańskiej. W latach 2007-2012 prowadził Chór Cerkwi Św. Serafima z Sarowa w Białymstoku, z którym dokonał nagrania płyty „Święta Liturgia św. Jana Chryzostoma" (w języku polskim). W 2011 roku (w ramach współpracy z INSTYTUTEM OPERY warszawskich uczelni artystycznych) zadebiutował na scenie Teatru Collegium Nobilium kreując postać Guida w spektaklu pt. „I pellegrini al Sepolcro di Nostro Si gnore" do muzyki J.A Hassego. Współpraca z INSTYTUTEM OPERY zaowocowała następnymi rolami: Neptun w operze„The Tempest" Henrego Purcella (2012), Liberto oraz Littore w operze „L'incoronazione di Poppea" Claudio Monteverdiego(2013). W maju 2013 roku, w ramach programu Scena Młodych Warszawskiej Opery Kameralnej (premiera programu) wystąpił jako Sierżant Belcore w operze „L'elisir d'amore " Gaetano Donizettiego.

15 lipca: Emil Ławecki – naukę śpiewu rozpoczął w Miejskiej Szkole Artystycznej w Mińsku Mazowieckim, w klasie kameralistyki wokalnej Pawła Hruszwickiego. Kontynuował w Państwowej Szkole Muzycznej w Warszawie u Leszka Świdzińskiego. W 2013 ukończył studia pierwszego stopnia na Wydziale Wokalnym Uniwersytetu Muzycznego Fryderyka Chopina w Warszawie, w klasie prof. Ryszarda Karczykowskiego. Doskonalił swoje umiejętności na kursach interpretacji wokalnej m. in. w Dusznikach u prof. Piotra Łykowskiego oraz w Radziejowicach u prof. Ryszarda Karczykowskiego. Brał udział w inscenizacjach operowych „Ciotunia" Mirosławy Florczak do tekstu Aleksandra Fredry oraz „Spiskowcy" Franciszka Szuberta kreując w nich pierwszoplanowe role. W maju 2012 roku zadebiutował w Teatrze Wielkim, w operze „Sen nocy letniej" Benjamina Brittena. Współpracuje również z wieloma zespołami wokalnymi czy kameralnymi chórami: Chór Akademii Leona Koźmińskiego, Chór Kameralny MTM, zespół Ars Antiqua, zespól Ars Chori, i inne. Wykonuje w nich partie chóralne i solowe, odnosząc wiele sukcesów na konkursach i festiwalach, zarówno w kraju jak i za granicą, ale przede wszystkim dając dziesiątki koncertów z muzyką wokalną różnych epok. Jest założycielem i dyrygentem Oktetu wokalnego „Manufaktura dźwięku".

Kolejną nitką działalności muzycznej jest organizowanie koncertów oraz propagowanie „sztuki wysokiej", a przede wszystkim muzyki wokalnej na terenie Mińska Mazowieckiego. Jest członkiem Mińskiego Towarzystwa Muzycznego, a od pięciu lat zasiada w zarządzie towarzystwa, gdzie aktywnie działa na rzecz podnoszenia poziomu kultury muzycznej w regionie.

Na zakończenie warsztatów, w dniu 20 lipca, wykonano wspólny koncert podsumowujący intensywną tygodniową pracę, w którym uczestników warsztatów wspomogli członkowie oktetu wokalnego Manufaktura Dźwięku. Licznie przybyli rodzice i słuchacze wysoko ocenili świeżo zdobyte umiejętności wokalne wykonawców, nagradzając ich trud rzęsistymi oklaskami. Szczególnie gorące, zasłużone brawa i podziękowania zabrzmiały dla wykładowców – Anny Fijałkowskiej, Dawida Dubeca i Emila Ławeckiego. Wszyscy otrzymali pamiątkowe dyplomy oraz promocyjne upominki. Nasze miasto wzbogaciło się o liczną grupę świadomych odbiorców muzyki, a przede wszystkim, mamy nadzieję, również przyszłych twórców w zespołach wokalnych czy chóralnych.

Kierujemy słowa podziękowania dla dyrektora Miejskiego Domu Kultury, Pana Piotra Siły za wsparcie organizacyjne warsztatów.

MTM
fot. Emil Ławecki

www.facebook.com/MiastoMinskMazowiecki

W MIEJSKIEJ BIBLIOTECE Publicznej

WRZESIEŃ W BIBLIOTECE

Rejs na krzywy ryj…

Tak, właśnie taki rejs odbył się w naszej bibliotece w ramach V Festiwalu Jana Himilsbacha. 4 września , na pokładzie łodzi znalazła się Anna Poppek, autorka biografii Jana Himilsbacha „Rejs na krzywy ryj… czyli Jan Himilsbach i jego czasy", wydawca Grzegorz Ciepły z Vis- a-vis/etiuda oraz prowadzący Dariusz Mól. Rejs pontonem zaliczył Łukasz Borkowski, który czytał fragmenty książki . Niespodziewanym gościem, ale przyjętym z sympatią i zainteresowaniem, był pan Jerzy Jarosz, mińszczanin od wielu lat mieszkający w Londynie, który znał Jana Himilsbacha i powiedział o nim dużo ciepłych słów. Spotkanie po raz kolejny pokazało, że postać autora „Monidła", choć dla niektórych kontrowersyjna, to jednak przyciąga mińską publiczność .

Czytaliśmy 11 godzin non stop!!!

7 września, dyrektor Miejskiej Biblioteki Publicznej, Elżbieta Sieradzińska rozpoczęła Narodowe Czytanie utworów Aleksandra Fredy punktualnie o godzinie 10.00 wierszem dla najmłodszych „Małpa w kąpieli".
To ogólnopolskie przedsięwzięcie, które już po raz drugi zachęca Polaków do wspólnego czytania rodzimej literatury, spotkało się z żywym zainteresowaniem mińszczan. Szczególnie, że dodatkowym wyzwaniem dla czytających było ustanowienie rekordu Guinnessa w narodowym czytaniu non stop. Zebraliśmy już dokumentację z wydarzenia i czekamy na kwalifikację.

Razem w Narodowym Czytaniu z biblioteką wzięło udział 100 osób czytających. Byli z nami między innymi: Burmistrza Marcin Jakubowski, który objął honorowy patronat nad wydarzeniem, przedstawiciele Rady Miasta: Izabella Rombel, Aleksandra Wicik, Zygmunt Tkaczyk, Andrzej Kuć, Jerzy Gryz, Kazimierz Markowski, Michał Góras i Waldemar Mirecki. Specjalnie na narodowe czytanie przyjechał aktor Paweł Królikowski. Wystąpiła także grupa teatralna „Bakcyl" z Zespołu Szkół Ekonomicznych w Mińsku (pod opieką Roberta Łubkowskiego), nauczyciele i uczniowie klasy IIe z Gimnazjum Miejskiego nr 2 z dyrektorem Grzegorzem Wyszogrodzkim oraz reprezentacja szkół salezjańskich. Czytały z nami zaprzyjaźnione instytucje kultury i ich dyrektorzy: Leszek Celej z Muzeum Ziemi Mińskiej i Piotr Siła z Miejskiego Domu Kultury, Biblioteka Pedagogiczna, a także pan Jerzy Maciejewski z Uniwersytetu III wieku.

W ciągu 11 godzin przeczytaliśmy większość utworów Aleksandra Fredry. Największą popularnością cieszyły się wiersze dla dzieci oraz „Zemsta".

Dziękujemy wszystkim uczestnikom, publiczności, zarówno tej przed biblioteką, jak i tej przed komputerami, która dzięki portalowi minskmaz.com mogła śledzić maraton czytania on-line, za to że byliście z nami. Były to niezapomniane chwile z książką i mińszczanami.

Na szlaku z buddyjskim mnichem

9 września w cyklu „Biblioteka Podróży" spotkaliśmy się z Krzysztofem Renikiem, wybitnym znawcą Indii, dziennikarzem Polskiego Radia, autorem książek „Śladem Bharaty", „Kathakali, sztuka indyjskiego teatru" i niedawno wydanego „Dziennika buddyjskiej pielgrzymki". Autor pracował jako korespondent PR w Iraku, w Indiach i Azji Południowej. Obecnie jest dziennikarzem Naczelnej Redakcji Publicystyki Międzynarodowej w Polskim Radiu.

Jego niezwykła opowieść o wspólnym pielgrzymowaniu z Taszim do buddyjskich świątyń zrobiła wrażenie

W MIEJSKIEJ BIBLIOTECE Publicznej

WRZESIEŃ W BIBLIOTECE

na czytelnikach. Szczególnie ciekawe były refleksje autora na temat rytuałów i okazywania religijności, które jego zdaniem mimo różnic kulturowych i cywilizacyjnych są podobne w buddyzmie tybetańskim i chrześcijaństwie.

Spotkaniu towarzyszyła wystawa zdjęć „Ludzie bez adresu" Elżbiety Dziuk, o mieszkańcach Ladakhu, krainy skąd wywodzi się Taszi, bohater książki.

W świecie wyobraźni

We wrześniu nie zapomnieliśmy także o najmłodszych. To dla nich i ich rodziców odbywa się w bibliotece Festiwal Bajki. To nowa inicjatywa na terenie Mińska Mazowieckiego, efekt współpracy Stowarzyszenia Inspiracja Edukacja i Miejskiej Biblioteki Publicznej. Naszym celem jest powrót do tradycyjnych wartości, zaproszenie do spędzania czasu z dziećmi aktywnie, twórczo i kolektywnie, w rodzinie bądź grupie rówieśników.

Przygodę z bajką rozpoczęło przedstawienie „Tancereczka i kominiarczyk" w wykonaniu Luby Zarembińskiej z Teatru Stacja Szamocin. Dzięki codziennym drobiazgom stworzyła ona niezwykły świat, a dzieci patrzyły jak zaczarowane. Zachęcane przez panią Lubę wchodziły na scenę i same wymyślały bajkę.

Festiwal trwa od 14 września do 26 października, dzieci wraz z rodzicami mogą uczestniczyć w bezpłatnych warsztatach teatralnych, tanecznych i plastycznych poświęconych książkom, bajkom i ich bohaterom.

Już tradycyjnie, jesienią, Oddział dla dzieci realizuje akcję "Od „0"do biblioteki". Zapraszamy rodziców wszystkich maluchów urodzonych w latach 2010-2013 do zapisania ich pociech w naszym oddziale. Na każdego nowego członka bibliotecznej społeczności czeka w prezencie pierwsza książka.

21 września spotykaliśmy się w bibliotece z komiksem „Brama Czasu". To pierwszy komiks o Mińsku Mazowieckim, inspirowany historią i architekturą naszego miasta. Podczas spotkania z autorami można było obejrzeć rysowane ręcznie kadry, posłuchać opowieści o mieście i słynnych postaciach z nim związanych. Atrakcją dla wielbicieli komiksu była prezentacja kolekcji Mariusza Kozery, (właściciela największej kolekcji komiksów w województwie) oraz Michała Culka (portal nostalgia.pl). Nie zabrakło także muzyki i słodkości.

W tym samy dniu inaugurowaliśmy program ratowania mińskich kasztanów. Więcej o idei i możliwościach ratowania tych pięknych drzew na naszej stronie. Zachęcamy szkoły, firmy, instytucje i mieszkańców do adoptowania chorych kasztanowców, opiekowania się nimi i zamieszczania informacji na mapie miasta, która stoi w holu biblioteki.

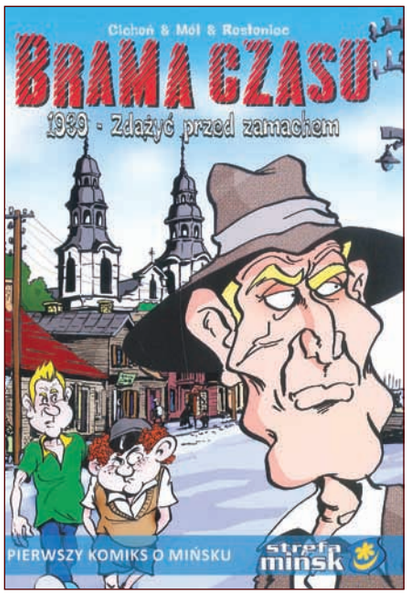

Akcja ratowania kasztanów jest zwiastunem programu jaki biblioteka chciałaby zaproponować mieszkańcom, instytucjom i firmom w naszym mieście „ZIELONO Mińsk". Jako wielbiciele książek, czego dowodzą nasze biblioteczne statystyki, mińszczanie z pewnością kochają także drzewa i chcielibyśmy ich zaangażować w program zazieleniania miasta.

Zapowiedzi...

15 października zapraszamy na spotkanie z nominowaną do tegorocznej nagrody literackiej Nike, Joanną Bator, pisarką, publicystką, felietonistką „Gazety Wyborczej".

19 października wraz ze stowarzyszeniem Mińska Gildia Fantastyki rozpoczniemy nowy cykl „Fantastyczna biblioteka". Zapraszamy.

Elżbieta Sieradzińska
fot. z arch. MBP

www.facebook.com/MiastoMinskMazowiecki

Z IMPREZ MDK

M:DK MIŃSK MAZOWIECKI

SZYBKIE I OSTRE GRANIE

Pod takim tytułem w niedzielę, 15 września odbył się koncert czterech metalowych zespołów FireGarden, Darkpast, Martyrdoom oraz Rusted Brain. Ciężkie brzmienie gitar, mocny bas wzmocniony dynamiczną perkusją, a wszystko okraszone zdecydowanym wokalem – typowe bardzo metalowe dźwięki zgromadziły liczną publiczność.

U PIOTRA S.

Tak jak niegdyś Piotr Skrzynecki, tak 12 września Piotr Siła, dyrektor MDK dźwiękiem dzwonka przywitał gości na inauguracji nowego sezonu artystycznego. A pretekstem do tego wydarzenia była przypadająca tego dnia rocznica urodzin Piotra Skrzyneckiego.

- Piotr Skrzynecki, postać legenda, reżyser, animator, działacz kultury, pierwszy i dożywotni dyrektor najdłużej działającego w Europie kabaretu Piwnica pod Baranami. Choć zmarł w 1987 r., jest obecny w dziełach, które po sobie pozostawił. Jest także w Mińsku, bowiem od 21 lat jest honorowym obywatelem naszego miasta. A jego urodziny świętujemy z pieśniarką, która swoim lirycznym głosem i grą na gitarze wzrusza i bawi piwniczną publiczność od wielu lat - Tamarą Kalinowską - wyjaśnił Piotr Siła.

- Piotr Skrzynecki na początku mojej drogi w Piwnicy powiedział, abym obserwowała świat i tajemnice, które nim rządzą, obserwowała ludzi i przekładała to na język muzyki. Ta rada jest dla mnie inspiracją, dzięki niej tworzę piosenki. Śpiewam o tym, co mnie boli i wzrusza. Mam nadzieję, że publiczność poczuje emocje, o których śpiewam - powiedziała Tamara Kalinowska.

Po koncercie publiczność przeszła do Pokoju Piotra S., który stworzono w pałacu. - Chciałbym, aby w naszym mieście powstawały miejsca symbolizujące osoby z nim związane. Stąd właśnie pomysł stworzenia pokoju Piotra S. Będzie to miejsce spotkań, pracy czy po prostu posiedzenia z książką. Zapraszam tu wszystkich mieszkańców Mińska - tymi słowami Piotr Siła wspólnie z Tamarą Kalinowską otworzył drzwi do pokoju Piotra S.

TUWIM NA DOBRY POCZĄTEK

Przedstawieniem „Tuwim dla dzieci" zainaugurowaliśmy nowy sezon artystyczny skierowany do najmłodszych miłośników sztuki. Grzegorz Gierak i Grzegorz Grzywacz – aktorzy Teatru Królewskiego Pałacu w Wilanowie – zamienili wiersze Tuwima w teatr. Dzieci zobaczyły lokomotywę, słonia Trąbalskiego, Pana Hilarego, Zosię Samosię i Grzesia Kłamczucha.

Agnieszka Boruta, fot. z arch. MDK

Muzeum Ziemi Mińskiej

MZM u schyłku lata

MUZEUM ZIEMI MIŃSKIEJ

Stracić, by zyskać.

Jak to głosi mądrość ludowa: coś tracisz, a coś innego zyskujesz. Na skutek inicjatywy części Radnych Rady Miasta Muzeum 7 Pułku Ułanów Lubelskich utraciło swoją nazwę. Od teraz poprawna forma zapisu to Muzeum Ziemi Mińskiej Dział 7 Pułku Ułanów Lubelskich. Co prawda w mowie potocznej uzus na ogół zwycięża z urzędniczymi dekretami, niemniej nazewnictwo oficjalne – na tablicach i we wszelkich publikatorach – jest w trakcie korekty. Ale za to ogród willi doktora Huberta przy Sosnkowskiego wypięknieje. W ramach zagospodarowania ma w nim stanąć trzynaście postumentów z popiersiami dowódców pułku – pierwszych sześć być może na najbliższe święto niepodległości, pozostałe na święto pułku na przełomie marca i kwietnia. Oby tylko wiosna się znów nie ociągała.

Warto na marginesie nadmienić, że projekt zostanie w całości zrealizowany z pieniędzy sponsorskich.

Po stronie plusów trzeba też zapisać ukonstytuowanie się Rady Muzeum. Na jej czele stanął Zenon Duszczyk – członek Towarzystwa Pamięci 7 Pułku oraz działającej przy nim grupy rekonstrukcyjnej – zastępcą zaś jest Janusz Kuligowski – wieloletni prezes Towarzystwa Przyjaciół Mińska Mazowieckiego.

A z wydarzeń bieżących…

Życie odzyskane w sztuce.

Wspólnym wysiłkiem MZM, MDK i PTTK O/Mińsk Mazowiecki mieszkańcom powiatu mińskiego zostaje przedstawiony nowy artysta. Jest nim Krzysztof Jagodziński, którego prace można od 3 do 30 września oglądać w dwóch instytucjach: w Pałacu instalacje przestrzenne, które Jagodziński wykonuje z materiałów pozyskiwanych drogą recyclingu, a w willi hrabiny Łubieńskiej – niezwykle kolorowe i kipiące ekspresją malarstwo. Ponadto na bazie twórczości Jagodzińskiego MZM i PTTK O/Mińsk Mazowiecki wydały książeczkę z kolorowankami dla dzieci. Zresztą środowiska dziecięce i młodzieżowe są artyście w szczególny sposób bliskie. Współpracuje z nimi, między innymi organizując warsztaty.

Godne uwagi są też okoliczności, w jakich narodziła się sztuka Krzysztofa Jagodzińskiego. Przez wiele lat był on człowiekiem bardzo aktywnym fizycznie. Należał do Ochotniczej Straży Pożarnej.

Zycie złamała mu choroba, przez którą był zmuszony przenieść się na wózek inwalidzki. Wraz z tym przyszło poczucie beznadziei, dotarcia do ściany, no i oczywiście pytania – przede wszystkim o to, co dalej ze sobą robić.

Pomysł na to, by wytchnienia i dalszego sensu poszukiwać poprzez sztukę, pojawił się nagle. Po części pomogło wsparcie dobrych ludzi, a zwłaszcza Joanny Janickiej z mińskiego oddziału PTTK.

Dalszym artystycznym poszukiwaniom Krzysztofa Jagodzińskiego będziemy się bacznie przyglądać? Czy z okresu dziecięctwa wystrzeli w artystyczną dorosłość?

Warkot i kołnierzyki.

Ostatnie pogodowe podrygi lata – szczodre i łaskawe – wyprowadziły na ulice Mińska miłośników starych pojazdów. 15 września odbył się III Zlot Pojazdów Zabytkowych „Warkot", współorganizowany przez Klub Dawnych Motocykli „Magnet" oraz Muzeum Ziemi Mińskiej. Na pierwszym zlocie stawiło się ok. pięćdziesięciu maszyn – w tym roku było ich ponad sto, i to samych samochodów, nie licząc motocykli.

Już tradycyjnie impreza rozpoczęła się w Mińsku, zaś jej dalszymi etapami był przejazd przez kilka miejscowości powiatu, finał z kolei nastąpił w Latowiczu. Po drodze uczestnicy odwiedzili Cegłów i Kuflew. Dłuższy postój był natomiast w Jeruzalu, gdzie kilku fanów motoryzacji poczuło się cokolwiek zawiedzionych, że zabrakło dla nich serialowego mamrota.

Były imponujące popisy sprawności samochodów i motocykli, huk silników i zapach palonych gum. A to wszystko przy gromkich aplauzach licznie zgromadzonej publiczności, którą z sentymentem i niekłamanym podziwem zachwycała się dokonaniami motoryzacji oraz czułością, z jaka w formie utrzymują je ich właściciele. Kryterium dopuszczenia był minimalny wiek 25 lat, a wśród obfotografowywanych i adorowanych pojazdów znalazły się takie perełki jak m.in. Ford A z 1919 roku (najstarsze auto na zlocie), Moskwicz, Lincoln Continental, czy stary, dobry Junak i WSK.

Lecz Warkot to tak naprawdę dwa w jednym. Oprócz rewii motoryzacyjnych cacek mińszczanie obejrzeli II Bieg Białych Kołnierzyków, w którym – w pełnym garniturowym rynsztunku – udział wzięli przedstawiciele różnych instytucji, lokalnych firm oraz klubów sportowych.

Zwycięzcy zostali uhonorowani puchar ami i medalami. Pierwsze miejsce w sztafecie kobiet zajęła reprezentacja Akademii Sztuk Walki, a wśród mężczyzn – Miński Klub Biegacza „Dreptak". W grupie mieszanej laur przypadł Studium Języków Obcych. Z kolei drużyna Urzędu Miasta wywalczyła puchar dla najlepiej ubranych białych kołnierzyków.

Wsparcie biegowi zapewnił MOSiR. Ale największe dzięki należą się jego pomysłodawcy – Jerzemu Nurkowi.

Aktualnie Muzeum Ziemi Mińskiej zaprasza do oglądania wystawy (do końca października) pt. „Megality - kamienne giganty".

opracowanie Marcin Królik
fot. z arch. UM MM

www.facebook.com/MiastoMinskMazowiecki

Szkolne podsumowania

Wrzesień to w każdej placówce oświatowej czas szczególnie wytężonej pracy związanej z organizacją nowego roku szkolnego. Jednakże planowanie zadań na kolejne miesiące nauki nigdy nie odbywa się w próżni. Zawsze przeprowadzane jest z uwzględnieniem tego, co udało lub czego nie udało się zrealizować w roku ubiegłym. W każdej szkole dokonuje się zatem niezbędnego bilansu sukcesów i ewentualnych porażek dziesięciomiesięcznego trudu, podsumowania osiągnięć edukacyjnych, sportowych i artystycznych. Otwierając nowy rok szkolny 2013/2014, przypominamy najistotniejsze dokonania dydaktyczne oraz inwestycje, które w ciągu minionego już roku szkolnego udało się zrealizować w Szkole Podstawowej nr 5 w Mińsku Mazowieckim.

Jesienią ubiegłego roku społeczność Piątki cieszyła się z udostępnienia trybun sportowych, które zostały zamontowane na otwartym dwa lata temu kompleksie sportowym Orlik. Było to pierwsze przedsięwzięcie zrealizowane z inicjatywy lokalnej przy dużym zaangażowaniu Rady Rodziców. W lutym bieżącego roku miało miejsce otwarcie sali zajęć specjalistycznych, dzięki której nauczyciele zyskali ważne narzędzie wspierające realizację zadań dydaktyczno-wychowawczych oraz pozwalające zintensyfikować efektywność pomocy psychologiczno-pedagogicznej, szczególnie niezbędnej dzieciom o specjalnych potrzebach edukacyjnych. Z kolei w maju, w przeddzień organizowanego co roku w Piątce pikniku rodzinnego, dokonano uroczystego otwarcia nowoczesnego placu zabaw, który powstał w ramach rządowego programu „Radosna Szkoła". Wiele potrzebnych inwestycji udało się również zrealizować w okresie wakacyjnym. Z pewnością warto wymienić tu gruntowny remont II piętra i klatki schodowej od strony zachodniej. Odnowiony został korytarz (pomalowano ściany oraz położono tynk mozaikowy), zamontowano nowe drzwi na tym poziomie. Odświeżone zostały także łazienki, w których dokonano wymiany baterii. Wyremontowano również korytarz przy sali gimnastycznej na parterze. W okresie wakacyjnym uzupełniono też wyposażenie Piątki. Do klas I zakupiono wykładzinę i sprzęt RTV, a także dla młodszych dzieci pomoce dydaktyczne, które wzbogacają kącik relaksacyjny na korytarzu na I piętrze. Z myślą o wszystkich podopiecznych dokonano renowacji znajdujących się na obu korytarzach puf, na których uczniowie chętnie spędzają czas między kolejnymi zajęciami. Z kolei ważną inwestycję w edukację, uatrakcyjnienie zajęć lekcyjnych stanowi zakup tablicy

interaktywnej do pracowni polonistycznej. Wspomniane przedsięwzięcia ukierunkowane są na stałe podnoszenie poziomu dydaktycznego oraz uatrakcyjnienie dzieciom szkolnej codzienności. Działania te są niezwykłe ważne, gdyż lepsze warunki do nauki, rozwoju kultury fizycznej i wypoczynku naszych podopiecznych z pewnością znajdują odzwierciedlenie w ich osiągnięciach dydaktycznych i sportowych.

W minionym roku uczniowie i nauczyciele Szkoły Podstawowej nr 5 mają szczególny powód do dumy, ponieważ placówka może pochwalić się najwyższym w mieście średnim wynikiem punktowym ze sprawdzianu kompetencji szóstoklasistów. Wynosi on 28,04 pkt na 40 pkt możliwych. W znormalizowanej ogólnopolskiej skali wynik ten posiada opis „ bardzo wysoki". Ogromnie cieszy fakt, że wynik naszych podopiecznych jest znacznie wyższy (aż o 4 punkty) od średniego wyniku szóstoklasistów w kraju i lepszy od średniego wyniku uczniów klas szóstych w powiecie i gminie. Warto podkreślić, że tę bardzo dobrą notę uzyskało zaledwie 6, 8% placówek w kraju i 10, 5% - w województwie.

Uczniowie Piątki mieli szansę sprawdzić swoje możliwości w wielu konkursach wiedzy i zawodach sportowych. Wysoki poziom dydaktyczny potwierdziła wyjątkowo liczna w tym roku szkolnym grupa laureatów i finalistów prestiżowych konkursów przedmiotowych. Nasi szóstoklasiści sięgnęli po najwyższe laury aż z dwóch wiodących przedmiotów: języka polskiego i matematyki. Uczennica klasy VI A Katarzyna Leszczyńska reprezentowała szkołę i miasto w organizowanym pod patronatem Kuratorium Oświaty i Wychowania Konkursie Polonistycznym dla szkół podstawowych i otrzymała w trzecim etapie (wojewódzkim) tytuł laureata. Ogromne słowa uznania należą się też uczestnikowi Konkursu Matematycznego Aleksandrowi Sabakowi z klasy VI B, który również zdobył w etapie wojewódzkim tytuł laureata, a także reprezentującemu klasę VI D Jakubowi Tarczyńskiemu, który uzyskał tytuł finalisty tegoż konkursu. Aleksander Sabak znalazł się także w zaszczytnym gronie finalistów etapu wojewódzkiego Konkursu Informatycznego dla uczniów szkół podstawowych „MINILOGIA GRAFIKA W LOGO" organizowanym przez Ośrodek Edukacji Informatycznej i Zastosowań Komputera w Warszawie. Jakub Tarczyński natomiast zajął I miejsce w kategorii klas IV – VI szkoły podstawowej w VII edycji Ogólnopolskiego Konkursu Papieskiego, zorganizowanego pod patronatem Kardynała Stanisława Dziwisza oraz Ministra Edukacji Narodowej.

Podopieczni Piątki mogą się pochwalić również licznymi sukcesami polonistycznymi w konkursach na szczeblu powiatowym. Katarzyna Leszczyńska została laureatką VII Powiatowego Konkursu Ortograficznego dla Szóstoklasistów, zajmując w nim II miejsce. Z kolei w X Powiatowym Konkursie Ortograficznym dla Uczniów Klas Młodszych Szkół Podstawowych w kategorii klas II wyróżnienie otrzymali Damian Budkiewicz i Mikołaj Turek, w kategorii klas III II miejsce przypadło Mateuszowi Mielcarzowi, zaś wyróżnienie -Szymonowi Woźniakowi. W Międzyszkolnym Konkursie Ortograficznym organizowanym przez SP 6 „Z ortografią za pan brat" w kategorii klas VI I miejsce zajęła Katarzyna Leszczyńska, II - Tomasz Przyborowski, a III - Natalia Ołdak, w kategorii klas V I miejsce przypadło Marcie Pieńkowskiej, zaś w kategorii klas IV zwyciężyła Julia Wójcik przed Natalią Serwatko. W VI Powiatowym Konkursie Wiedzy Mitologicznej Marta Pieńkowska zajęła III miejsce.

Do sukcesów humanistów warto z całą pewnością dodać osiągnięcia utalentowanych recytatorów, którzy od lat rozsławiają dobre imię szkoły. Maria Piątkowska w kategorii klas IV – VI i Igor Świętochowski w kategorii klas I – III zostali laureatami etapu powiatowego i zakwalifikowali się do finału XXX Konkursu Recytatorskiego im. Kornela Makuszyńskiego w Siedlcach, gdzie godnie reprezentowali nasz powiat podczas jubileuszowych zmagań najlepszych recytatorów, otrzymując wyróżnienia. Maria Piątkowska zajęła też II miejsce w etapie powiatowym Konkursu

Recytatorskiego „Warszawska Syrenka", a Julia Dembowska zdobyła wyróżnienie w Powiatowym Konkursie Recytatorskim Polskiej Poezji i Prozy. Wśród osiągnięć polonistycznych nie sposób nie wskazać I miejsca Michaliny Smoleńskiej oraz III miejsca Katarzyny Piłki w Powiatowym Konkursie Pięknego Czytania Prozy Janusza Korczaka, II miejsca Jolanty Sado i III miejsca Martyny Piotrkowicz w Powiatowym Konkursie Literackim „Powiat miński w literę ujęty" oraz III miejsca Tymoteusza Kałuży w VII Ogólnopolskim Konkursie Poetyckim „Na skrzydłach poezji". Sukcesy naszych uczniów w zakresie nauk humanistycznych to także III miejsce Marty Pieńkowskiej w Powiatowym Konkursie Języka Angielskiego dla uczniów klas IV - VI szkół podstawowych oraz uzyskanie tytułu laureata I stopnia z wyróżnieniem w Olimpiadzie Wiedzy Oxford Historia przez Tymona Jurczaka, Macieja Rombla i Mikołaja Kossakowskiego.

Osiągnięciami na szczeblu powiatowym mogą się pochwalić również reprezentanci nauk ścisłych. Wśród najlepszych matematyków w powiecie znaleźli się Jakub Tarczyński, Filip Możdżonek, Julia Wójcik, którzy zajęli I miejsca w XI Powiatowym Konkursie Matematycznym w kategorii klas VI, V i IV oraz Olaf Kondera, który uzyskał III miejsce w tym samym konkursie w kategorii klas IV. Przedstawiciele naszej szkoły od kilku lat zdobywają też laury w konkursach warcabowych. W minionym roku szkolnym w Drużynowych Mistrzostwach Szkół Podstawowych Mińska Mazowieckiego w Warcabach 100-polowych nasza drużyna zajęła I miejsce, zaś w III Drużynowych Mistrzostwach Szkół Podstawowych Województwa Mazowieckiego w Warcabach Klasycznych 64-polowych – III miejsce.

Uczniowie Piątki mieli możliwość wykazać się także w sferze artystycznej i sportowej. W kolejnej edycji ogłoszonego przez Burmistrza Miasta Mińsk Mazowiecki Konkursu Plastycznego na kartkę świąteczną nagrodę główną w kategorii klas IV – VI zdobyła Maja Milewska, a II miejsce Julia Drzazga, zaś wśród klas młodszych nagrodzono prace Martyny Łukaszewskiej i Anny Wiśniewskiej. Z kolei nasze gimnastyczki zajęły III miejsce w Regionalnych oraz V w Wojewódzkich Zawodach w Gimnastyce Sportowej w Legionowie.

Do sukcesów sportowych można z całą pewnością zaliczyć między innymi V miejsce naszej drużyny piłkarskiej w finale Wojewódzkiego Turnieju Orlik o Puchar Premiera Donalda Tuska, I miejsce w zawodach powiatowych i III miejsce w zawodach regionalnych w piłce siatkowej chłopców, III miejsce w zawodach powiatowych w piłce koszykowej, III miejsce w zawodach powiatowych w piłce ręcznej, II miejsce w zawodach powiatowych w sztafetowych biegach przełajowych chłopców.

W roku szkolnym 2012/2013 podopieczni Szkoły Podstawowej nr 5 chętnie uczestniczyli w licznych zajęciach pozalekcyjnych, w ramach których rozwijali swoje zainteresowania i talenty. Uczniowie bardzo chętnie uczęszczali na zajęcia koła polonistycznego, matematycznego, przyrodniczego, historycznego, informatycznego, na dodatkowe zajęcia sportowe, m. in. SKS, koło plastyczne, śpiewali w chórze szkolnym. Klasy V i VI uczestniczyły w projekcie „Uczyć się, ale jak?". Dzieci z klas IV – VI brały udział w całorocznym programie „Sesje z plusem", który stanowi część ogólnopolskiego projektu edukacyjnego „Lepsza szkoła".

Dzięki tym i wielu innym przedsięwzięciom, w których uczestniczyła społeczność Piątki, nauczanie, zdobywanie nowej wiedzy i rozwijanie umiejętności nie kojarzy się z czymś przykrym i nudnym. Kształceniu towarzyszy twórcza ciekawość i prawdziwa pasja, czego warto życzyć wszystkim uczniom i ich nauczycielom również w zainaugurowanym nowym roku szkolnym 2013/2014.

Dyrekcja SP Nr5
fot. z arch szkoły

Łazikotek Pląsotek - Kredkowanka dla Marysi i Janka

Książka jest adresowana zarówno do dzieci jak i dorosłych. Jest propozycją rowerowej wycieczki w okolicy Mińska, od Chmielewa do Grębiszewa i zachętą do plastycznej zabawy w kredkowanie, czyli kolorowanie obrazków, które zostały wyrysowane z oryginalnych prac Pana Krzysztofa Jagodzińskiego.

We wtorek 17 września w Miejskiej Bibliotece Publicznej w Mińsku Mazowieckim odbyło się spotkanie dla dzieci z mińskich szkół z pomysłodawcami książki – kolorowanki dla dzieci Łazikotek Pląsotek od Chmielewa do Grębiszewa. Autorem prac plastycznych, które znalazły się w Kredkowance dla Marysi i dla Janka, jest mieszkaniec podmińskiego Chmielewa - Krzysztof Jagodziński, twórca nieprofesjonalny. Wierszowane Opowieści z krzywikowego ogrodu inspirowane obrazkami spisała Joanna Janicka.

Podczas spotkania autor mówił dzieciom o tym, w jaki sposób powstają jego obrazki, czyli o swoistej zabawie z krzywikami i zachęcił uczniów do samodzielnego tworzenia rysunków w ten sam sposób. Zabawa okazała się i ciekawa, i bardzo wciągająca. Dzieci otrzymały książeczki, a następnie wybierały obrazki do kolorowania. I tu uczestnicy wykazywali się własną inwencją twórczą, a tytułowy Łazikotek Pląsotek w wykonaniu dzieci był za każdym razem inny, przedstawianym pracom towarzyszyły również ciekawe komentarze i własne opowieści. Przygoda

www.facebook.com/MiastoMinskMazowiecki

z Łazikotkiem przybierała różne kolory i kształty oraz była wyrazem niesamowitej inwencji twórczej małych uczestników imprezy.

W spotkaniu uczestniczyły dzieci najmłodszych klas ze Szkoły Podstawowej nr 2.

W organizację włączyły się panie Agnieszka Skalska, Teresa Romaszuk :i Mirosława Dziugieł Z kolei grupą dzieci ze Szkoły Podstawowej nr 5 w promocyjnym spotkaniu opiekowała się pani Anna Dziugieł. Z kolei w Muzeum warsztaty dla dzieci z Miejskiej Szkoły Artystycznej z wykorzystaniem kolorowanki zorganizował również artysta plastyk Krzysztof Rusiecki.

Organizatorem spotkania promującego twórczość plastyczną nieprofesjonalnego artysty był Oddział Polskiego Towarzystwa Turystyczno -Krajoznawczego w Mińsku Mazowieckim. Całe przedsięwzięcie było możliwe dzięki zaangażowaniu i życzliwości wielu osób.

Serdeczne podziękowania kierujemy do Burmistrza Miasta – Pana Marcina Jakubowskiego za sfinansowanie książek. Dyrektorowi Miejskiej Biblioteki - Pani Elżbiecie Sieradzińskiej dziękujemy za życzliwe przyjęcie, wsparcie organizacyjne i użyczenie sali. Dyrektorowi Muzeum Ziemi Mińskiej – Panu Leszkowi Celejowi- dziękujemy - za ogromną pomoc w zorganizowaniu wystawy prac w Muzeum oraz sfinansowanie plakatów , folderów promocyjnych i ogólne wspieranie całego przedsięwzięcia.

Prace plastyczne można było oglądać do końca września w Muzeum Ziemi Mńskiej oraz w galerii Mińskiego Domu Kultury.

Joanna Janicka i Krzysztof Jagodziński
fot. PTTK

Sprzątanie świata 2013 z SP Nr2

Pod hasłem „ Odkrywamy czystą Polskę ” odbyła się tegoroczna akcja „Sprzątanie świata- Polska”, którą koordynowała i organizowała Fundacja Nasza Ziemia. Ta społeczna kampania ekologiczna odbywająca się na całym świecie w trzeci weekend września, w Polsce miała miejsce już po raz dwudziesty.

Jej celem było nie tylko doraźne usunięcie śmieci z naszego otoczenia, ale przede wszystkim wzrost świadomości i zainspirowanie społeczeństwa do działań poprawiających stan środowiska naturalnego. „Sprzątanie świata” sprowokowało również do refleksji, czy było warto, czy rzeczywiście działania jej uczestników coś zmieniły w Polsce, czy podejmowane działania miały i mają jakikolwiek sens.

Wzorem ubiegłych lat także uczniowie klas I- VI Szkoły Podstawowej nr 2 im. Dąbrówki licznie przyłączyli się do tej akcji.

21 września o godzinie 9.00 uczniowie wraz z rodzicami, nauczycielami i panem dyrektorem - Sławomirem Domańskim tłumnie zebrali się przed Szkołą. Ponieważ kropił deszcz, wszyscy zostali zaproszeni do środka budynku „Dąbrówki”. Na początku spotkania pan dyrektor skierował do uczestników słowa podziękowania za przybycie i przedstawił cel akcji. Następnie przedstawiciele poszczególnych klas odebrali rękawiczki i worki na śmieci. Około godziny 9.20 wszyscy podzieleni na grupy ruszyli w kierunku wyznaczonych wcześniej miejsc.

Klasy pierwsze wraz z wychowawcami i rodzicami sprzątały teren wokół „Dąbrówki”. Pozostali uczniowie ze swoimi opiekunami i rodzicami starannie uprzątali pozostawione przez mieszkańców miasta i bywalców parku miejskiego śmieci (różnego typu i wielkości). Największym skupiskiem wszelkiego rodzaju odpadów okazał się zbieg ul. Ogrodowej i Kościelnej. Ku zaskoczeniu wszystkich, tam worki napełniały się błyskawicznie. Mimo że teren był niewielki, w ciągu godziny zebrano ich tam ponad 20. Jak się okazało, ludzka bezmyślność nie ma granic.

Około godziny 10.30 poszczególne grupy zaczęły kończyć sprzątanie. Zmęczeni, ale zadowoleni ze swojej pracy, uczestnicy akcji spotkali się w Szkole o 11.00. Pan dyrektor jeszcze raz wszystkim podziękował za udział w akcji i zaprosił na pyszną grochówkę.

Mimo niesprzyjającej aury, w sumie w „Sprzątaniu świata” uczestniczyło około 500 osób ze wszystkich klas, co stanowi prawie 60 % wszystkich uczniów „Dąbrówki”. Zebranych zostało ponad 90 worków śmieci. Miejmy nadzieję, że taka lekcja ekologii przyniesie rezultaty i z roku na rok nasze lasy oraz parki będą coraz czystsze.

Beata Araźna SP Nr2
fot. z arch. szkoły

Jak przeżyć gimnazjum i nie zwariować?

Nie takie gimnazjum straszne, jak je malują. Nastoletni uczniowie bywają bardzo trudni, ale ich niepokorną naturę da się okiełznać… pod warunkiem, że nie ograniczymy się wyłącznie do chodzenia na lekcje. Energia uczniowska bywa niespożyta, warto więc wykorzystać ją w pożyteczny sposób.

Od czego są konkursy, festiwale, akcje charytatywne i Samorząd Uczniowski, który tym wszystkim zawiaduje ?

Okazuje się, że uczniowie Gimnazjum Miejskiego Nr 3 w Mińsku Mazowieckim mają wielkie serca. Świadczy o tym ich ogromne zaangażowanie w rozmaite akcje charytatywne organizowane na terenie naszego miasta. Kolejny już raz Dziewczynka z zapałkami czy Szlechetna paczka spotkała się z dużym odzewem ze strony naszych uczniów. Warto podkreślić, że zaangażowani byli nie tylko ci wzorowi. Dobrym sercem i empatią wykazali się również uczniowie, którzy na co dzień sprawiają problemy, bo nie zawsze chętnie poddają się rygorom szkolnego życia.

Dużo radości naszym wychowankom daje czas spędzony na świetlicy terapeutycznej, gdzie codziennie po lekcjach mogą spotkać się z przyjaciółmi i ulubionymi nauczycielami, aby odrobić lekcje, porozmawiać, czy… upiec gofry. Niejeden talent kulinarny odkryliśmy już w kuchni świetlicy. Królują wspomniane gofry, naleśniki, placki ziemniaczane, gorące kanapki i naprawdę trudno jest mi orzec, czy lepszymi kucharzami są dziewczynki, czy chłopcy.

Liczną galerię zajęć pozalekcyjnych w Gimnazjum Miejskim Nr 3 uzupełniają warsztaty rzeźbiarskie, gdzie w profesjonalnie wyposażonej pracowni uczniowie nie tylko doskonalą swoje umiejętności plastyczne, ale też pogłębiają przyjaźnie. Zespół muzyczny i chór także może pochwalić się dużym zainteresowaniem ze strony młodzieży. Wielu chciałoby nauczyć się grać na gitarze, aby potem popisywać się wirtuozerią niczym Carlos Santana czy Jimmy Hendrix. Warto też popróbować swoich sił w grze na instrumentach klawiszowych. Kto wie, może te dwie godziny w tygodniu zasieją w naszych uczniach ziarnko muzycznej pasji, z którego wyrośnie potem talent na miarę Rafała Blechacza albo Jeana Michaela Jarre'a . A instrumenty dęte ? W naszej pracowni mamy też flety sopranowe i altowe. Ich głosy pięknie brzmią zarówno w muzyce dawnej, jak i współczesnych standardach muzyki rozrywkowej, które uczniowie z przyjemnością wykonują na zajęciach. Nieobce są im również rytmy gorącej Afryki. Gimnazjaliści chętnie sięgają po egzotyczne instrumenty perkusyjne - djembe, które tworzą ciekawe tło wykonywanych utworów.

Jest coś wspaniałego w tym, że ci najbardziej niepokorni uczniowie świetnie sprawdzają się w organizacji różnego rodzaju konkursów (niekoniecznie z dziedziny wiedzy), często też odnoszą w nich poważne sukcesy. Przykładem może posłużyć tu cykliczne odbywający się w Gimnazjum Miejskim Nr 3 Powiatowy Konkurs Piosenki Kabaretowej i Teatralnej, w którym czołowe miejsca zajmują uczniowie utalentowani muzycznie i aktorsko, ale - co tu dużo mówić - nie zawsze wzorowi i szóstkowi.

Szkoła musi oczywiście poświęcić dużo uwagi uczniom szczególnie uzdolnionym, chcącym poszerzać swoje i tak już rozległe horyzonty. Po to wymyślono innowacje pedagogiczne i w tym celu nasze gimnazjum je realizuje. Klasa o zainteresowaniach przyrodniczych zgłębiała tajniki Życia lasu. Uczestniczyła w wycieczce do Białowieskiego Parku Narodowego, w lekcji organizowanej przez Nadleśnictwo w Mińsku Mazowieckim i zapoznała się ze ścieżką przyrodniczo - dydaktyczną w lesie w Mieni. Innowacja z języka angielskiego pozwoliła uczniom znacznie wzbogacić zasób słownictwa przez uczestnictwo w laboratoriach językowych czy lekcjach biologii, geografii i fizyki prowadzonych w języku angielskim. Uczniowie utalentowani recytatorsko, aktorsko i muzycznie co rok mają szansę wykazać się umiejętnościami w bardzo ważnej uroczystości organizowanej przez naszą szkołę - akademii ku czci rocznicy wybuchu Powstania Styczniowego. Obchody zawsze stoją na najwyższym poziomie, co zgodnie przyznają wszyscy uczestnicy i obserwatorzy.

W szkole nie może też zabraknąć rozrywki, zwłaszcza tej najbardziej przez uczniów ulubionej - dyskotek. Ale czy muszą one polegać wyłącznie na podskakiwaniu w rytm dziwnej, hałaśliwej muzyki? Mamy nadzieję, że tradycją naszej szkoły stanie się bal karnawałowy z kotylionem, urozmaicony zabawami i konkursami dla uczestników. W tym roku szkolnym Samorząd Uczniowski postanowił w ten sposób odmienić obraz noworocznej dyskoteki.

Gimnazjum to trudny okres dla dojrzewającej młodzieży, której nieobce są duchowe rozterki, miłosne wzloty i upadki, poważne i błahe konflikty oraz bunt przeciwko rygorom szkolnego życia. Nastolatkowie to jednak wspaniała skarbnica świeżych pomysłów i źródło wielkiej energii, którą my - dojrzali i świadomi swojej misji nauczyciele - powinniśmy umieć właściwie ukierunkować i wykorzystać. To głównie od nas przecież zależy, czy nasi podopieczni gimnazjum nie tylko przeżyją, ale i przy tym nie zwariują.

Monika Halagiera
fot. z arch. UM MM

www.facebook.com/MiastoMinskMazowiecki

Sportowa Niedziela

Miejski Ośrodek Sportu i Rekreacji serdecznie zaprasza do rywalizacji w Trójboju Rakietkowym zawierającym następujące dyscypliny: badminton, tenis stołowy oraz tenis ziemny. Turniej odbędzie się w niedzielę 6 października o godz. 10.30 na boisku wielofunkcyjnym przy ul. Kard. Wyszyńskiego 56 (budynek Aquaparku). Zgłoszeni i rozlosowani zawodnicy toczą pojedynki w trzech wymienionych konkurencjach do 21 punktów w kolejności wyznaczonej przez sędziego. Na wynik meczu składa się suma zdobytych punktów we wszystkich trzech dyscyplinach. Ta nietypowa dyscyplina sportu ma pewne tradycje wśród mińskich sportowców – amatorów. Jeszcze w latach osiemdziesiątych grupa zapaleńców jeździła do Siedlec na tego typu zawody, które są również organizowane w kilku większych miastach z Mistrzostwami Polski włącznie. Dla najlepszych przewidziano nagrody. Regulamin dostępny na www.mosir.org.pl.

Zapraszamy do wspólnej zabawy!

W dniu 1 września 2013 na boiskach wielofunkcyjnych przy ul. Wyszyńskiego 56 Miejski Ośrodek Sportu i Rekreacji zorganizował Sportową Niedzielę.

Podczas sześciogodzinnego bloku darmowych atrakcji, takich jak ścianka wspinaczkowa, kule zorbingowe, dmuchana zjeżdżalnia, euro bungee oraz basenu z piłeczkami organizatorzy przeprowadzili mnóstwo konkurencji sportowych z cennymi nagrodami. Sześć stacjonarnych konkurencji, które funkcjonowały podczas całej imprezy zwabiło ok. 350 milusińskich z rodzicami, którzy pod okiem animatorów łowili rybki, rzucali do celu piłkami, woreczkami, kuleczkami oraz strzelali do bramki hokejowej.

Każde dziecko po wykonaniu wszystkich konkurencji otrzymywało gwarantowaną nagrodę w postaci słodyczy, artykułów szkolnych i zabawek. Oprócz wcześniej wymienionych konkurencji przeprowadzono również konkurencje dodatkowe (slalom na hulajnodze, skakanie na dużej, dmuchanej piłce, slalom z woreczkiem na głowie, tor przeszkód) w których można było wygrać np. hulajnogę zakupioną ze środków Miejskiej Komisji Rozwiązywania Problemów Alkoholowych. Rodzice wygrywając slalom na dmuchanej piłce oraz spacer na szczudłach mogli wygrać również dla swoich pociech atrakcyjne nagrody – artykuły szkolne i gry planszowe. Ok. godz. 17.00 odbył się quiz z nagrodami. Właściwie wszystkie dzieci, którzy tego dnia pojawiły się na boisku wielofunkcyjnym wyszły uradowane i z nagrodami w ręku.

Agata Szuba
fot. z arch MOSiR

Powiatowe otwarte zawody tenisowe

Powiatowe otwarte zawody tenisowe zostały przeprowadzone na kortach MOSIR tradycyjnie w dwóch turach. W dniach 7-8 września rundy eliminacyjne, a za tydzień w dniach 14-15 września - turniej główny z udziałem 16 tenisistów - w tym ośmiu rozstawionych czekających na ''ósemkę'' wyłonioną z eliminacji.

Mistrzostwa do których przystąpiło 42 graczy toczyły się raczej bez niespodzianek, chociaż skład finału mógł być dla wielu zaskoczeniem. W decydującym starciu zmierzyli się dawny mistrz mińskich kortów - Wojciech Piątek oraz młody Marcin Siperek. Obu tenisistów dawno już nie oglądaliśmy w walce o najwyższe miejsce w turnieju. Trzeba jednak zauważyć absencję dwóch prowadzących w tegorocznej edycji GRAND PRIX - Michała Królaka i Karola Zawadki. Marcin w drodze do finału pokonał faworyzowanego Waldka Piotrowskiego oraz Mariusza Popławskiego, natomiast Wojciech uporał się w ładnym stylu z wysoko notowanym warszawskim tenisistą - Januszem Bauciem.

Pojedynek finałowy był emocjonujący i zakończył się tajbrekiem - czyli tenisową dogrywką na korzyść Marcina Siperka. Należy podkreślić obecność na mińskich kortach graczy z innym miast w tym z Warszawy czy Siedlec. Bardzo istotnym faktem jest też - jak co roku - obecność na zakończeniu mistrzostw starosty mińskiego, który wspólnie z dyrektorem MOSIR nagrodzili zwycięzców pucharami i upominkami.

Wyniki mistrzostw powiatu w tenisie - turniej finałowy:

Piotrowski Waldemar - Kielan Krystian
9-4
Siperek Marcin - Wróblewski Irek
9-3
Wasilonek Bogdan - Gruszczyński Mateusz
9-3
Popławski Mariusz - Kalinowski Dariusz
9-6
Słodownik Cezary - Wiśniewski Rafał
9-5
Bauć Janusz - Popis Jacek
9-0
Marcinkowski Krzysztof - Cudny Wiesław
9-2
Piątek Wojciech - Jarzębski Jacek
9-5

¼ finału
Siperek Marcin - Piotrowski Waldemar
9-7
Popławski Mariusz - Wasilonek Bogdan
9-3
Bauć Janusz - Słodownik Cezary
9-3
Piątek Wojciech -Marcinkowski Krzysztof
9-2

Półfinały
Siperek Marcin - Popławski Mariusz
9-4
Piątek Wojciech - Bauć Janusz
9-5

FINAŁ
Siperek Marcin - Piątek Wojciech
7-5, 2-6, 10-5

„Bezpieczna i aktywna kobieta - edycja JESIEŃ 2013"

Inauguracja bezpłatnego kursu samoobrony dla kobiet

W poniedziałek, 16 września w siedzibie Mińskiego Klubu Sportowego TAEKWON - DO przy ulicy Dąbrówki, miała miejsce inauguracja jesiennej edycji kursu samoobrony dla kobiet pod nazwą „Bezpieczna i aktywna kobieta".

Kurs, będący innowacyjnym projektem w naszym mieście, organizowany jest przez Miński Klub Sportowy TAEKWON - DO we współpracy z Miastem Mińsk Mazowiecki oraz przy wsparciu policjantów z Komendy Powiatowej Policji. Pierwsza i druga edycja kursu spotkały się z entuzjastycznym przyjęciem przez kursantki oraz zostały wysoko ocenione przez fachowców. Także zainteresowanie jesienną edycją kursu przeszło najśmielsze oczekiwania organizatorów - ilość chętnych pań na uczestnictwo w zajęciach przekroczyła ponad dwukrotnie dostępną liczbę miejsc.

Bezpłatne zajęcia dla mińszczanek realizowane są w ramach zadania publicznego „Porządek i bezpieczeństwo publiczne" i będą się odbywać od września do grudnia.

W inauguracji kursu, oprócz kursantek obecny był Burmistrz Miasta Marcin Jakubowski a także instruktorzy, którzy będą prowadzili z mińszczankami zajęcia praktyczne oraz teoretyczne - psycholog z Poradni Psychologiczno Pedagogicznej pani Maria Albrechcińska - Oleksiuk, ratownik medyczny pani Katarzyna Szubińska, która będzie prowadzić zajęcia z udzielania pierwszej pomocy oraz nadkomisarz Piotr Wojda i podkomisarz Daniel Niezdropa z Komendy Powiatowej Policji. Gospodarzy reprezentowała prezes Mińskiego Klubu Sportowego TAEKWON-DO pani Marta Łuniewska oraz trener Jacek Łuniewski i Marcin Widerski.

Kurs jest podzielony na panele tematyczne stanowiące całościowy systemem nauki obrony przed wszelkimi formami przemocy. Obejmuje on zajęcia z psychologii, prawa oraz ratownictwa medycznego, a także praktyczną naukę skutecznych metod samoobrony przeznaczonych dla każdej kobiety, niezależnie od warunków fizycznych. Dodatkowo organizatorzy zdecydowali się na wprowadzenie dla pań cotygodniowych, godzinnych zajęć fitness mających na celu podniesienie ogólnej sprawności fizycznej kursantek.

Celem kursu jest zwiększenie poczucia bezpieczeństwa kobiet, wskazanie wzorców postępowania w sytuacji zagrożenia zdrowia i życia, przekazanie praktycznej wiedzy, która może okazać się przydatna w sytuacjach niebezpiecznych oraz zachęcenie do aktywnego trybu życia poprzez zainteresowanie zajęciami sportowymi.

Igor Koczyrkiewicz

www.facebook.com/MiastoMinskMazowiecki

Rozpoczęcie sezonu sportowego 2013/14 w MKS TAEKWON-DO

We wtorek 3 września, Miński Klub Sportowy TAEKWON – DO rozpoczął swój kolejny sezon sportowy.

Wtorkowe zajęcia zainaugurowały już 20-ty sezon treningowo – startowy w historii klubu!

Tym samym, po wakacyjnej przerwie, mińscy zawodnicy i zawodniczki rozpoczęli przygotowania do swoich startów w sezonie 2013/14.

Na wszystkie przewidziane terminarzem Polskiego Związku Taekwon-do zawody, Miński Klub Sportowy TAEKWON-DO wystawi swoich reprezentantów we wszystkich kategoriach wiekowych.

Mińscy zawodnicy będą brali udział w tradycyjnym już jesiennym cyklu turniejów warszawskich, Mistrzostwach Mazowsza, międzywojewódzkich turniejach eliminacyjnych do Mistrzostw Polski, a także w zawodach Pucharu Polski i Grand Prix Polski.

Początek września w mińskim klubie jest sygnałem do rozpoczęcia systematycznych treningów nie tylko dla kadry startującej w zawodach, ale także dla starszych wiekiem klubowiczów, którzy wykorzystują zdrowotny aspekt ćwiczenia Taekwon – Do i uczęszczają na zajęcia dla podtrzymania dobrej kondycji fizycznej.

Wszystkich chętnych do rozpoczęcia swojej przygody z tą koreańską sztuką walki serdecznie zapraszamy na zajęcia do klubu.

Więcej informacji na stronie klubu: www.mks-taekwondo.com.

I. Koczyrkiewicz
fot. z arch. MKS Taekwon - Do

Sukcesy JUDO KONTRA

Juniorzy z Uczniowskiego Klubu Sportowego Judo KONTRA Mińsk Mazowiecki po wakacyjnej przerwie sprawdzili swoje umiejętności w V Otwartym Międzynarodowym Pucharze Polski Judo im. Tadeusza Naskręta w Sochaczewie. Zawody odbyły się w dniu 7 września 2013r.

W kategorii wagowej 90kg Robert Rybczyński zdobył brązowy medal a w kategorii 55kg Tomasz Sternicki zajął V miejsce. W zawodach uczestniczyli m.in. zawodnicy z Ukrainy i z Włoch.

Kolejnym sukcesem może się pochwalić Katarzyna Przyczyna, która w dniu 15 września w Warszawie wywalczyła złoty medal w Międzywojewódzkich Mistrzostwach Młodziczek w Judo w kat wagowej 48kg. Powtórzyła ubiegłoroczny swój sukces w tej samej rangi zawodach w Łodzi, też zdobywając złoty medal.

Najświęższym sukcesem mińskich judoków jest zdobycie dwóch srebrnych medali na XII Międzynarodowym Turnieju Judo „Baltic CUP" w Gdyni w dniu 21 września,(młodzicy - rocznik 2000-2001). Srebrne medale zdobyli Aleksandra Polkowska, kat. wagowa 33kg i Jakub Kretowicz w kategorii wagowej 46kg. Franek Zieliński w wadze 38kg zajął V miejsce a Adrian Lema w wadze 55kg - VII miejsce.

Trenerzy Zdzisław Wiącek i Michał Wiącek zapraszają młodych, ciekawych przygody z judo uczniów szkół podstawowych z Mińska Mazowieckiego i z okolic miasta.

Zdzisław Wiącek
fot. z arch UKS Judo „Kontra"

Wieści z peletonu V-MAX-u

W ostatnich dniach wszyscy kibice kolarstwa na świecie spoglądali w kierunku Hiszpanii gdzie ważyły się losy Vuelta a Espana, jednego z trzech największych kolarskich tourów świata. Jasne już jest że w tym roku Amerykanin - Chris Horner był tam nie do powstrzymania i nie zostawił wątpliwości, kto jest najsilniejszym kolarzem światowego peletonu.

Tymczasem na rodzinnym podwórku do zakończenia sezonu zbliża się Grupa Kolarska V-MAX MOSiR Mińsk Mazowiecki. Choć do ostatniego występu pozostało jeszcze wprawdzie trzy tygodnie, to już dziś zawodnicy z naszego miasta mogą pozwolić sobie na pewne podsumowania. We wszystkich obszarach działania - mińscy kolarze zrealizowali wytyczone na początku roku założenia. Udało się zorganizować w Powiecie Mińskim kilka ciekawych wyścigów na szosie i MTB.

Do grona kolarskiego wstępuje coraz więcej utalentowanej młodzieży, która ma możliwość doskonalenia w lokalnych „powiatowych szkółkach kolarskich" - filiach Klubu V-MAX. No i to co najważniejsze dla młodych kolarzy - wyniki sportowe. Już wiosną wiele radości dostarczyli nam najmłodsi reprezentanci V-MAXu koncentrujący się na rywalizacji w popularnych krajowych maratonach Merida Mazovia MTB Marathon oraz znacznie trudniejszych wyścigach Cross Country. W klasyfikacji generalnej ogólnopolskiego cyklu maratonów składającego się z 29 wyścigów na terenie całego kraju w sezonie 2013, młodzi mińszczanie zamierzają postawić dwa silne akcenty.

Wprawdzie do ostatecznego rozstrzygnięcia pozostało jeszcze dwie edycje, ale finał w Płocku zdaje się być już „kropką nad i..." Młodziutki Dawid Rosochacki, w kategorii 13-latków ma za sobą 66 pokonanych kolarzy i prowadzi w „generalce". Już nic nie jest w stanie odebrać mu zwycięstwa. W kategorii 15-letnich dziewcząt, od początku sezonu rewelacyjnie spisuje się Małgosia Pyrek, która w świetnym stylu ogrywa teoretycznie silniejsze, starsze zawodniczki. Na ostatnim niedzielnym maratonie w Rawie Mazowieckiej, Małgosia pokazała plecy ponad sześćdziesięciu konkurentkom z całego kraju, pewnie wygrywając na 30-kilometrowej trasie. Nasza męska „szosowa elita" od wiosny tego roku to świetny i zgrany zespół, który dał nam największe powody do radości.

Chłopaki od kwietnia systematycznie demolują amatorskie kluby z Mazowsza a w lipcu po odbytym zgrupowaniu górskim - stanęli do konfrontacji z zawodowcami. Na trasach Międzynarodowego Wyścigu Kolarskiego Mazovia Tour, kolarze V-MAX-u dzielnie walczyli przez siedem dni z rzędu. Nie byli tam gwiazdami, ale pokazali też że nie są „chłopcami do bicia"...

W amatorskich wyścigach na terenie kraju kolarze V-MAXu rozkręcili się na dobre. Tam niezwykle ważna jest taktyka zespołowa, a nasi opanowali ten element perfekcyjnie. Adam Borkowski podczas Ogólnopolskiego Cyklu Szosowego Super Prestige składającego się z pięciu etapów rozgrywanych na terenie kraju, zdominował rywalizację i w finale z metą w Żyrardowie uniósł w górę ręce w geście zwycięstwa - wygrywając „generalkę" całego cyklu !!!

„...Wszystko działa - jak należy. Młodsi chcą dorównać starszym, starsi chcą imponować młodszym. To jest jak naczynia połączone. W grupie po tym sezonie mamy duży ogień, żeby nie powiedzieć - pożar !! Ja tylko oliwy dolewam..." Jacek Tomkiewicz - trener.

Informacje o Klubie, filmy, zdjęcia itp. na www.vmaxkolarze.pl oraz na stronie FB.

Jacek Tomkiewicz
fot. z arch. GK V-MAX

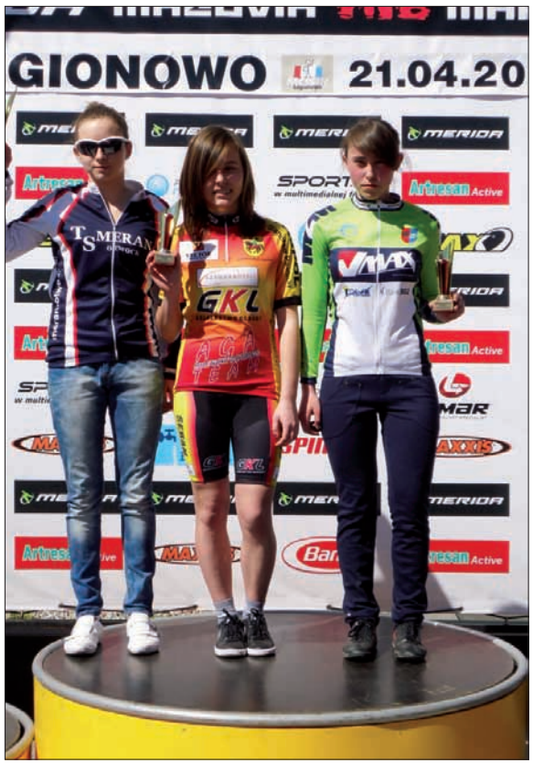

www.facebook.com/MiastoMinskMazowiecki

MECHANIK NA FALI

Navigare necesse est, vivere non est necesse. Wypowiedział te słowa ponoć Pompejusz wybierając się w niebezpieczną drogę po wzburzonym morzu z żywnością dla Rzymu.

W dniu 23 września w Zespole Szkół Zawodowych nr 2 im. Powstańców Warszawy odbyło się spotkanie z przedstawicielem armatora polskiego żaglowca Fryderyk Chopin, jednego z największych polskich żaglowców i największego brygu na świecie.

Licznie zgromadzona młodzież z zainteresowaniem słuchała opowieści o podróżach po bezkresnych oceanach pod żaglami. „Zależało nam na tym spotkaniu przede wszystkim dlatego, że otwiera się właśnie przed młodzieżą niezwykła szansa spędzenia dwóch miesięcy w rejsie transatlantyckim połączonym z nauką szkolną na pokładzie Fryderyka Chopina. Co najważniejsze można taką podróż odbyć za darmo, właściwie za pomoc innym ludziom", mówi organizatorka spotkania pani Agnieszka Chrościcka – nauczyciel WF w Zespole.

Fundacja Fryderyka Chopina organizuje rejsy, w których może wziąć udział młodzież, która wykaże się pracą społeczną, wolontariatem, pomyślnie zaliczy specjalnie przygotowany test wiedzy i otrzyma zgodę dyrektora macierzystej szkoły na tak długą żeglugę. Lekcje, klasówki, stopnie – to wszystko nadal pozostaje na żaglowcu, no i oczywiście nawigacja, prace bosmańskie, praca przy żaglach. Szczególnego klimatu dodaje tutaj fakt, że najwyższa reja żaglowca znajduje się na wysokości 13 piętra wieżowca. Po spo-

tkaniu pada pytanie czy młodzież nie boi się wspinać tak wysoko. Odpowiedź jest zaskakująca – „ Uwielbiają to!"

Poza takim dalekim rejsem Mechanik już myśli o zorganizowaniu krótkiego rejsu po morzu Bałtyckim. „Jak co roku, w szkole uczniowie osiągający najwyższe wyniki w nauce i wyróżniający się społeczną postawą będą mieli okazję skorzystać z nagrody w ramach naszego programu Edukacja pod Żaglami. Chcielibyśmy, aby w tym roku nagrodą był rejs na Fryderyku Chopinie. Poza tym morska edukacja naszej młodzieży jest wartością, o której nie powinniśmy zapominać", stwierdza dyrektor szkoły pan Tomasz Płochocki.

ZSZ Nr2, fot. z arch. szkoły

I Bieg Pamięci Poległych Żołnierzy im. sierż. Marcina Pastusiaka i kpr. Grzegorza Bukowskiego oraz odsłonięcie Kamienia Pamięci Poległych Żołnierzy AK Obwodu „Mewa—Kamień"

14 września 2013 r. był szczególnym dniem dla społeczności Zespołu Szkół Zawodowych nr 2 im. Powstańców Warszawy. W tym dniu miały miejsca dwa bardzo ważne wydarzenia: nastąpiło odsłonięcie Kamienia Pamięci żołnierzy Armii Krajowej Obwodu „Mewa-Kamień" oraz wystartował I Bieg Pamięci Poległych Żołnierzy im. sierż. Marcina Pastusiaka i kpr. Grzegorza Bukowskiego objęty patronatem Komendanta Głównego Żandarmerii Wojskowej.

Od początku zapowiadało się na wiele wzruszeń, emocji, ale także atrakcji. Uroczystości rozpoczęły się o godz. 8.00 mszą świętą w kościele pod wezwaniem św. Jana Chrzciciela odprawioną w intencji żołnierzy AK oraz żołnierzy poległych w misjach pokojowych. Po zakończeniu mszy świętej wszyscy uczestnicy zebrali się przy tablicy pamięci na terenie naszego Zespołu, by kontynuować uroczystości.

To właśnie w niespełna pięć lat po przekazaniu przez kombatantów pod opiekę szkole, sztandaru AK Obwodu „Mewa-Kamień", dzięki inicjatywie dyrektora Pana Tomasza Płochockiego, odsłonięto tablicę poświęcono tymże żołnierzom. Tym samym dopełniliśmy przyrzeczenia, które złożyliśmy kombatantom 15 listopada 2008 r. Na uroczystość przybyli:

Zastępca Komendanta Głównego Żandarmerii Wojskowej – płk dr Robert Jędrychowski

- Komendant Oddziału Specjalnego ŻW – płk Tomasza Połuch

- Komendant Centrum Szkolenia ŻW – płk Piotr Płonka
- Płk. Rez. Dariusz Bogacki – OSŻW
- Komendant Oddziału Specjalnego ŻW – płk dypl. Zbigniew Powęska
- Pani Barbara Pastusiak
- Pani Bożena Bukowska
- Kombatanci
- Przewodniczącego Komisji Kultury i Dziedzictwa Narodowego Samorządu Województwa Mazowieckiego, Dyrektor Muzeum Ziemi Mińskiej – Laszek Celej
- Starosta Powiatu Mińskiego – Antoni Jan Tarczyński
- Proboszcz parafii wojskowo - cywilnej pod wezwaniem św. Michała Archanioła – płk. Adam Prus

Uroczystość przebiegła bardzo sprawnie bez nieprzewidzianych zdarzeń. Była salwa honorowa, apel poległych, odsłonięcie i poświęcenie tablicy, złożenie wiązanek. Nie zabrakło płomiennych przemówień. Pan Stanisław Buczek mówił „ dla nieżyjących to dowód, że o nich pamiętamy. Dla zgromadzonych to przekaz nowej karty historii dla przyszłych pokoleń". Uroczystość zakończyła się o godz. 10.00, skąd zgromadzeni goście przemieścili się w rejon boiska sportowego gdzie znajdował się wyznaczony punkt startu do I Biegu Poległych Żołnierzy im. sierż. Marcina Pastusiaka i kpr. Grzegorza Bukowskiego.

Pani Barbara Pastusiak dała znać do biegu przełajowego na 10 km. W biegu wzięło udział około 150 zawodników, którzy w większości reprezentowali służby mundurowe. Wśród startujących byli również reprezentacji naszej szkoły. Startowali poza konkurencją za zgodą organizatora biegu Klubu Sportowego „KS Zielono—Czarni". Szczególne słowa uznania należą się uczennicy Technikum z kl. 1Tim Marysi Jagodzińskiej, która w sposób szczególny została nagrodzona przez Panią Bożenę Bukowską. Wszyscy uczestnicy otrzymali pamiątkowe medale, a zwycięscy poszczególnych kategorii biegowych atrakcyjne nagrody.

Organizatorzy uroczystości Klub Sportowy „KS Zielono—Czarni" i Zespół Szkół Zawodowych nr 2 im. Powstańców Warszawy w Mińsku Mazowieckim dołożyli wszelakich starań by wszyscy uczestnicy czuli się dobrze i wrócili tu za rok.

Tomasz Płochocki
fot. z arch. ZSZ nr2

IV etap Grand Prix w Biegach na Orientację

W dniu 31 sierpnia na terenie Lasów Państwowych w Mińsku Mazowieckim przeprowadziliśmy czwarty i zarazem ostatni etap I Grand Prix o Pucha Burmistrza Miasta Mińsk Mazowiecki w biegach na orientację. Teren sprzyjał biegaczom i wszyscy startujący pokonali trasę nie przekraczając wyznaczonego limitu czasu.

W klasyfikacji mężczyzn najwyższe miejsce na podium zajął Dariusz WÓJCIK, tuż za nim był Bartłomiej GRABOWSKI, zaś trzecie miejsce przypadło w udziale Sławomirowi SYPUŁA. W grupie pań pierwsze miejsce wywalczyła Aleksandra BIELECKA, a drugie Anna RŻYSKO. Zmagania w kategorii rodzinnej wygrał nasz klubowy kolega Leszek wraz z córką Joanną, drugie miejsce zajęli Leszek i Paweł LENDZIOSZEK, a trzecie Oliwia SKUP i Karina DANILUK.

IV etap - jako ostatni - stanowił również podsumowanie całego cyklu I Grand Prix. Ogółem w zawodach wzięło udział 83 zawodników i zawodniczek. Walka na trasie przebiegała w duchu sportowej rywalizacji - a jak się okazało wcale nie było łatwo.

We znaki uczestnikom dały się komary, nieprzebyte ostępy leśne oraz kapryśna pogoda. Rekompensatą za wszystkie te niedogodności była wizyta Burmistrza Pana Marcina Jakubowskiego, który osobiście uhonorował zwycięzców, wręczając ufundowane puchary i nagrody. Po podsumowaniu wszystkich etapów klasyfikacja końcowa I Grand Prix przedstawia się następująco:

W kategorii rodzinnej:
- I miejsce - Aleksandra i Barbara ZAWADZKA;
- II miejsce - Antoni i Paweł LENDZIOSZEK;
- III miejsce - Oliwia SKUP i Karina DANILUK;
W kategorii kobiet:
- I miejsce - Aleksandra BIELECKA;
- II miejsce - Anna RŻYSKO;

W kategorii mężczyzn:
- I miejsce - Dariusz WÓJCIK;
- II miejsce - Karol GALICZ;
- III miejsce - Bartłomiej SYPUŁA;

W kategorii mężczyzn mieszkańców Mińska Mazowieckiego:
- I miejsce -Łukasz LEMANOWICZ;
- II miejsce - Arkadiusz WOJTACZKA;
- III miejsce - Sławomir TOPOROWSKI;

Podsumowując imprezę pragnę podziękować Burmistrzowi Miasta Mińsk Mazowiecki Panu Marcinowi Jakubowskiemu, że objął patronatem I Grand Prix.

Ponadto słowa podziękowania kieruję pod adresem naszych przyjaciół, którzy wspomagali nas w organizacji zawodów.

M. Okrzejski
fot. z arch. „KS Zielono—Czarni"

www.facebook.com/MiastoMinskMazowiecki

„Energetyczny Tornister”

Miejski Ośrodek Pomocy Społecznej w Mińsku Mazowieckim we współpracy z PGE Dystrybucja S.A. Oddział Warszawa zorganizował w dniu 27 sierpnia br. w Sali Konferencyjnej Starostwa Powiatowego finał akcji „Energetyczny Tornister ”.

Celem wydarzenia było obdarowanie wyprawką szkolną pięćdziesięciorga dzieci podopiecznych Ośrodka w wieku 6 i 7 lat. Każde dziecko otrzymało plecak szkolny wyposażony m.in. w zeszyty szkolne, komplet okładek, bloki rysunkowe, komplet kolorowych bibuł, piórniki i kredki. Nie zabrakło także pudełka śniadaniowego.

W spotkaniu wzięli udział przedstawiciele sponsora wydarzenia w osobach Pana Jacka Wysockiego, dyrektora PGE Dystrybucja S.A. Oddział Warszawa, Pani Katarzyny Burda – Mazurek oraz Pana Artura Roli.

Miejski Ośrodek Pomocy Społecznej reprezentowany był przez dyrektora – Panią Elżbietą Kowalik-Wirowską oraz Panie Irenę Krasuską, Iwonę Wiercioch i Monikę Michalik -Towani. Po powitaniu ponad stu gości przez dyrektor Ośrodka, głos zabrał przedstawiciel PGE Dystrybucja S.A. Oddział Warszawa, który przedstawił dzieciom praktyczne i ważne informacje na temat bezpieczeństwa związanego z korzystaniem z energii elektrycznej w trakcie projekcji filmu pt. „Prąd – mój bezpieczny przyjaciel”. Kulminacyjnym punktem spotkania było oczywiście wręczenie dzieciom kolorowych, wypełnionych przyborami szkolnymi plecaków.

Uszczęśliwione dzieciaki zgotowały sponsorom trzyminutową owację kołatkami stanowiącymi „wyposażenie dodatkowe” plecaka.

Impreza ta po raz kolejny pokazuje aktywność Miejskiego Ośrodka Pomocy Społecznej w Mińsku Mazowieckim w poszukiwaniu nowych metod wspierania społeczności lokalnej.

P. Tomaszewski
fot. z arch. MOPS

OFERTA MIŃSKIEGO PUNKTU INFORMACYJNO – KONSULTACYJNEGO NA 2013 ROK
MIEJSKA KOMISJA ROZWIĄZYWANIA PROBLEMÓW ALKOHOLOWYCH
UL. KONSTYTUCJI 3 MAJA 1, 05-300 MIŃSK MAZOWIECKI, TEL. 25 759-53-33

Wszystkie osoby zainteresowane świadczeniami Mińskiego Punktu Informacyjno - Konsultacyjnego z siedzibą przy ul. Wyszyńskiego 30A w Mińsku Mazowieckim zapraszamy na dyżury specjalistów, którzy udzielają bezpłatnych porad codziennie w godzinach 16.00-19.00:

PONIEDZIAŁEK - specjalista ds. przeciwdziałania przemocy
WTOREK - psycholog (przeciwdziałanie alkoholizmowi)
ŚRODA - psycholog (przeciwdziałanie uzależnieniom)
CZWARTEK - psycholog (przeciwdziałanie alkoholizmowi)
PIĄTEK - prawnik

MKRPA

Ponadto w Mińskim Punkcie Informacyjno - Konsultacyjnym kontynuowane będą w 2013 roku zajęcia w następujących grupach terapeutycznych:

SOBOTA 10.00-18.00, NIEDZIELA 9.00-16.00
- *Grupa zapobiegania nawrotom choroby alkoholowej oraz*
- *Grupa dla członków rodzin z problemem alkoholowym*

Terminy spotkań: 07-08.IX, 05-06.X, 02-03.XI, 30.XI-01.XII.2013 r.
SOBOTA 10.00-18.00, NIEDZIELA 9.00-16.00
- *Grupa pogłębionej psychoterapii „Mój problem” - dla osób uzależnionych i współuzależnionych*
- *Cykl warsztatów uzupełniających program zapobiegania nawrotom*

Terminy spotkań: 21-22.IX, 19-20.X, 16-17.XI, 14-15.XII.2013 r.
SOBOTA 10.00-18.00, NIEDZIELA 9.00-16.00
- *Grupa dla młodzieży eksperymentującej ze środkami psychoaktywnymi (papierosy, alkohol, narkotyki)*

Terminy spotkań: 28-29.IX, 26-27.X.2013 r.

Grupy terapeutyczne prowadzi certyfikowany specjalista psychoterapii uzależnień i instruktor terapii uzależnień z Całodobowego Oddziału Terapii Uzależnień od Alkoholu w Łukowie.