ISSN 1507-4447

MIM

MIM VII/231 - ROK XXIV - GAZETA SAMORZĄDOWA - WRZESIEŃ 2014R.

www.minsk-maz.pl

Informacje na odwrocie

Strefa ograniczonego postoju dla użytkowników pojazdów samochodowych

Informujemy, że od dnia 1 listopada 2014r. na kilku ulicach miasta wprowadzona zostanie strefa ograniczonego postoju dla użytkowników pojazdów samochodowych. Oznacza to, że na wybranych odcinkach: ul. T. Kościuszki, ul. 1 Maja i Placu Dworcowego w rejonie Poczty Polskiej, ul. Z. Kazikowskiego na odcinku od ronda gen. J. Hallera do skrzyżowania z ul. Warszawską po stronie wschodniej oraz ul. Konstytucji 3 Maja w rejonie Przedszkola Miejskiego nr 5 postój będzie ograniczony do 1 godziny zegarowej. Obowiązywać będzie od poniedziałku do piątku w godzinach 7.00 – 17.00.

Rozliczenie czasu parkowania odbywało się będzie za pomocą kart zegarowych, które można będzie otrzymać bezpłatnie w Biurze Obsługi Interesanta Urzędu Miasta Mińsk Mazowiecki przy ul. Konstytucji 3 Maja 1 oraz w siedzibie Straży Miejskiej przy ul. Konstytucji 3 Maja 1a.

Zegar na karcie należy ustawić na czas przyjazdu i umieścić w widocznym miejscu za przednią szybą pojazdu. Dopuszcza się ewentualnie możliwość pozostawienia informacji z zapisaną godziną przyjazdu na kartce papieru.

Straż Miejska będzie miała za zadanie dopilnowanie dopuszczalnego czasu parkowania poszczególnych pojazdów i egzekwowanie ewentualnych wykroczeń z tego tytułu.

Mamy nadzieję, że zwiększenie rotacji parkujących pojazdów wpłynie korzystnie na sprawniejsze załatwianie spraw w urzędach i przyczyni się do poprawy dostępu do usług i handlu zlokalizowanego w rejonach wyznaczonych stref.

Burmistrz Miasta Marcin Jakubowski

Kartę zegarową można otrzymać bezpłatnie w Urzędzie Miasta Mińsk Maz. w Biurze Obsługi Interesanta oraz w Straży Miejskiej.

Kartę należy ustawić na czas przyjazdu i umieścić w widocznym miejscu za przednią szybą pojazdu. Dopuszcza się możliwość zapisania informacji z godziną przyjazdu na kartce papieru.

Wzór karty zegarowej

Szanowni Państwo.

Nadeszła jesień, a wraz z nią przygotowania do zimy. W całym mieście trwają prace porządkowe. Ekipy sprzątające PGK Sp.z o.o. zamiatają chodniki oraz usuwają nieczystości z ulic i placów. Właśnie zakończyliśmy remont chodnika przy ul. Budowlanej, a zaczynamy roboty związane z chodnikiem i parkingiem przy ul. Toruńskiej oraz przy skwerze Prezydenta R. Kaczorowskiego.

*Z początkiem listopada mieszkańców czekają pozytywne zmiany. Wprowadzamy nowe zasady parkowania w centrum miasta oraz przy stacji PKP. Powstaną strefy ograniczonego postoju, które pozwolą na większą rotację pojazdów samochodowych. Mam nadzieję, że tym nowatorskim pomysłem rozwiążemy problem braku miejsc dla kierowców przy miejskich przedszkolach, przychodniach, ale też przy sklepach czy poczcie. Będzie można zatrzymać się na godzinę **bez żadnych opłat** i załatwić sprawę w urzędzie, odprowadzić dziecko do przedszkola lub podwieźć członka rodziny do lekarza. Porządku we właściwym korzystaniu ze strefy pilnować będą strażnicy miejscy pod kierownictwem nowego komendanta - Pana Janusza Wiaterka.*

*Dobrą wiadomością dla wszystkich jest **obniżenie** od 1 stycznia 2015 roku **opłaty za odpady** komunalne segregowane z 9 na 7 zł. Od nowego roku, przez kolejne trzy lata, odpady z komunalne z miasta odbierze i zagospodaruje firma MPK Sp. z o.o. z Ostrołęki. Firma ta posiada własną regionalną instalację przetwarzania odpadów komunalnych i jest gwarantem rzetelnego wykonania podpisanej z miastem umowy.*

*Dzięki zmianom w budżecie miasta dokonanym na ostatniej sesji oraz spłacie niektórych wcześniejszych zobowiązań znacznemu obniżeniu uległo miejskie zadłużenie, które wynosi obecnie **26,64 %**. To bardzo **bezpieczny poziom** pozwalający w następnych latach zaciągać zobowiązania na inwestycje realizowane przy wykorzystaniu nowych środków unijnych.*

Niedawno zyskaliśmy nową wizytówkę, jaką są estetyczne tablice z planem miasta. Zostały one postawione w miejsce starych i zniszczonych przez czynniki atmosferyczne tablic. W trzech miejscach w Mińsku Mazowieckim można zapoznać się nie tylko z topografią miasta, ale i krótkimi informacjami na temat ważniejszych zabytków.

Październik obfitować będzie w szkolne uroczystości związane z przypadającym na 14 października Świętem Edukacji Narodowej. Młode pokolenia potrzebują wzorców, oczekują drogowskazów, które dopełni wychowanie wyniesione z rodzinnych domów. I to właśnie Nauczyciele są na tej drodze ich przyjaciółmi, powiernikami i sprzymierzeńcami w starciu z codziennymi problemami. Ta profesja jest misją, za którą należą się szacunek i wdzięczność.

Dlatego niech mi będzie wolno już teraz złożyć Nauczycielom i Pedagogom, Dyrektorom i Pracownikom placówek oświatowych, najserdeczniejsze życzenia realizacji zawodowych planów, satysfakcji z pracy i wielu sukcesów w przyszłości.

Niech życzliwość otaczających Państwa wychowanków i ich rodziców będzie najlepszym dowodem na słuszność wyboru tej ścieżki zawodowej.

Niech radość życia wypełnia Wasz każdy dzień.

Burmistrz Miasta
Marcin Jakubowski

W numerze:

Z ŻYCIA MIASTA - str. 4-12
- Niedługo ekspresówką do Warszawy ?
- Festiwal Orkiestr Dętych
- Konferencja prezentująca wykorzystanie środków UE
- W rocznicę śmierci Witolda Szaniawskiego i Henryka Gąsowskiego
- 17. rocznica śmierci Józefa Skrzyneckiego
- IV Ogólnopolski Turniej Tańca Towarzyskiego
- Nowe tablice z planem miasta
- Sto lat Szpitala Powiatowego im. Jędrzeja Śniadeckiego w Mińsku
- Obchody 75. rocznicy powstania Polskiego Państwa Podziemnego
- Konkurs plastyczny „Wykop Śmiecia" rozstrzygnięty
- Ruszył projekt „Umiem pływać"
- Nowy Komendant Straży Miejskiej
- Wielki Test Języka Angielskiego
- 4. Miński Zlot Pojazdów Zabytkowych „WARKOT"
- Inauguracja kursu samoobrony
- Rozpalamy sportowe pasje

TEMAT NUMERU - str. 11
- Jubileusz 20 - lecia Szkół Salezjańskich

KULTURA- str. 12-16
- z imprez MDK - Festiwal Jana Himilsbacha
- w Miejskiej Bibliotece Publicznej
- Miejska Szkoła Artystyczna
- Niecodzienna lekcja w GM1 i Muzeum Ziemi Mińskiej

SPORT – str. 17-26
- z imprez MOSiR
- Rodzinny PIKNIK
- Bieg dla uczczenia pamięci poległych żandarmów
- VI Kolarskie Kryterium Rawskiego
- Akcja wakacyjna MOSiR
- Mobilizacja w Klubie Kolarskim V-MAX
- Brydż Sportowy - I Liga sezon 2014/2015
- MKS TAEKWON-DO – rozpoczęcie sezonu sportowego 2014/15
- Wizyta w Mińsko-Mazowieckim Klubie Karate Kyokushin
- Sukcesy UKS Judo Kontra

URZĄD MIASTA INFORMUJE - str. 27-32
- „MIŃSK MAZOWIECKI - MIASTEM DUŻEJ RODZINY"
- Lista Partnerów, którzy przystąpili do Programu „Rodzinny Mińsk"
- Program „Rodzinny Mińsk"
- Miejska Komisja Rozwiązywania Problemów Alkoholowych
- Wydział Gospodarki Przestrzennej i Nieruchomości
- Wydział Gospodarki Komunalnej
- z pracy Rady Miasta

WSPÓŁPRACA ZAGRANICZNA - str. 33
- Nasza Szkoła w Europie
- UKS PROBASKET w KRNOV

OSTATNIA STRONA - str. 34
- Projekt Wolontariatu Europejskiego

MIŃSK MAZOWIECKI

www.facebook.com/MiastoMinskMazowiecki

Niedługo ekspresówką do Warszawy?

Już w 2015 roku prawdopodobnie ruszy budowa czternastokilometrowego odcinka drogi ekspresowej S-2 łączącej obwodnicę Mińska Mazowieckiego z południową obwodnicą Warszawy. Inwestycja ma być sfinansowana ze środków Unii Europejskiej w ramach programu wspierania budowy dróg ekspresowych. Przyjęcie takiego rozwiązania oznacza, że w perspektywie 3-4 lat mieszkańcy Mińska Mazowieckiego będą mogli w 20 minut dojechać do stolicy. Przyjęta formuła realizacji inwestycji wyklucza możliwość naliczania jakichkolwiek opłat dla użytkowników samochodów osobowych korzystających z tego odcinka drogi ekspresowej.

Kolejną świetną informacją dla mieszkańców powiatu mińskiego jest zapowiedź możliwości finansowania ze środków unijnych bezkolizyjnych skrzyżowań z trasą kolejową Warszawa – Terespol w ramach instrumentu realizowanego przez Komisję Europejską „Łącząc Europę". Powstałyby one w Sulejówku, Mińsku Mazowieckim oraz Mrozach. Beneficjentem środków są jednostki samorządu terytorialnego, które powinny w trybie pilnym przystąpić do opracowywania koncepcji i projektów takich rozwiązań infrastrukturalnych.

Budowa od podstaw mińskiego dworca kolejowego powiązanego z centrum handlowo-usługowym oraz pojemnym parkingiem, jako jednego z siedmiu w całej Polsce w ramach programu małych projektów developerskich, to trzecia z dobrych wiadomości, jakie przywiozła na spotkanie do Mińska Mazowieckiego wiceminister infrastruktury i rozwoju Iwona Wendel. Wszystkie informacje potwierdził poseł ziemi mińskiej Czesław Mroczek, a licznie zebrani samorządowcy, lokalni przedsiębiorcy i przedstawiciele organizacji pozarządowych przyjęli te deklaracje z dużym entuzjazmem. W środowym spotkaniu udział wzięli również Elżbieta Lanc Członek Zarządu Województwa Mazowieckiego, która wraz z panią minister odpowiadała na pytania o finansowanie inwestycji komercyjnych w nowej perspektywie finansowej Unii Europejskiej oraz burmistrz Mrozów Dariusz Jaszczuk dzielący się swoimi doświadczeniami ze skutecznego pozyskiwania środków zewnętrznych dla swojej gminy.

red., fot. z arch. UM

Festiwal Orkiestr Dętych

31 sierpnia br. odbył się w naszym mieście 6. Letni Festiwal Orkiestr Dętych. Po przemarszach paradnych ulicami miasta na dziedzińcu MDK wystąpili: Orkiestra Dęta Ochotniczych Straży Pożarnych w Konopiskach - kapelmistrz Tomasz Hadrian, Młodzieżowa Orkiestra Dęta Ochotniczych Straży Pożarnych w Mykanowie, - kapelmistrz Krzysztof Witczak, Helicopters Brass Orchestra ze Świdnika - kapelmistrz Henryk Maruszak oraz Orkiestra Dęta Miasta Mińsk Mazowiecki pod wodzą kapelmistrza Marcina Ślązaka.

Na zakończenie wszystkie orkiestry (około 200 muzyków) wystąpiły wspólnie w trzech utworach z towarzyszeniem duetu: Justyna Kowynia-Rymanowska - sopran, Patryk Rymanowski - bas. Imprezę poprowadził znany z radia i telewizji Pan Andrzej Krusiewicz, zaś opiekę artystyczną sprawował jak co roku Pan Marcin Ślązak.

Organizatorem Festiwalu było Mińskie Towarzystwo Muzyczne we współpracy z Miejskim Domem Kultury. Festiwal zorganizowano ze środków budżetu miasta Mińsk Mazowiecki i Powiatu Mińskiego. Honorowy patronat nad wydarzeniem objął burmistrz miasta Marcin Jakubowski.

red., fot. Piotr Gronek

Konferencja prezentująca wykorzystanie środków UE

23 września br. Samorząd Województwa Mazowieckiego zorganizował w Miejskiej Bibliotece Publicznej w Mińsku Mazowieckim spotkanie z cyklu konferencji prezentujących wykorzystanie środków UE w województwie mazowieckim na obszarach wiejskich, podczas której zaprezentowane zostały:
- informacje dotyczące wykorzystania środków na terenach wiejskich ze środków mechanizmów PROW 2007 – 2013 i innych;
- dobre praktyki w zakresie prawidłowo realizowanych projektów.

Samorząd Województwa Mazowieckiego na spotkaniu reprezentowała Pani Janina Ewa Orzełowska członek zarządu województwa mazowieckiego.

red., fot. z arch. UM

W rocznicę śmierci Witolda Szaniawskiego i Henryka Gąsowskiego

18 września br. Burmistrz Marcin Jakubowski złożył na Starych Powązkach w Warszawie symboliczne wiązanki na grobach Honorowych Obywateli Miasta Mińsk Mazowiecki – w 11. rocznicę śmierci ppłk. Witolda Szaniawskiego, rotmistrza 7. Pułku Ułanów Lubelskich, działacza konspiracyjnego, dowódcy dywizjonu 7. Pułku Ułanów AK o kryptonimie „Jeleń" oraz w 6. rocznicę śmierci por. Henryka Gąsowskiego (pseudonim „Kadet") żołnierza partyzantki AK, więźnia KL Auschwitz, członka honorowego Stowarzyszenia Elektryków Polskich (SEP).

red., fot. z arch. UM

Witold Szaniawski (źródło fot. www.zs-cycow.pl/news/226/index.html) i Henryk Gąsowski (źródło fot. marie-www.ee.pw.edu.pl/sep-ow/)

17. rocznica śmierci Józefa Skrzyneckiego

17 września br. minęła 17. rocznica śmierci Józefa Skrzyneckiego Honorowego Obywatela Miasta Mińsk Mazowiecki. Józef Skrzynecki był synem Mariana Skrzyneckiego, ostatniego dowódcy 7. Pułku Ułanów Lubelskich oraz bratem współtwórcy kabaretu Piwnica Pod Baranami – Piotra Skrzyneckiego. Podczas II wojny światowej walczył w szeregach Armii Krajowej. Uczestnik akcji Burza obwodu „Mewa – Kamień".

W imieniu mieszkańców symboliczną wiązankę na grobie Honorowego Obywatela Miasta złożył burmistrz Marcin Jakubowski na cmentarzu wojskowym w Łodzi.

(red.)

Na zdjęciu Piotr i Józef Skrzyneccy w Mińsku

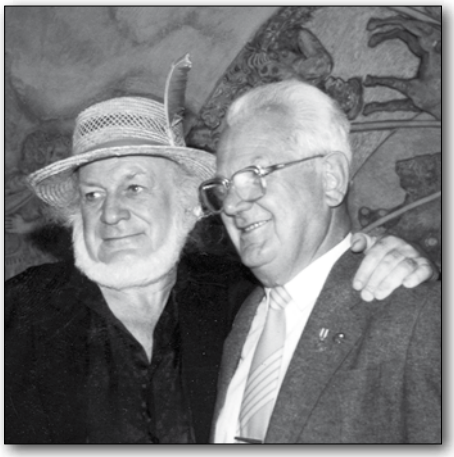

www.facebook.com/MiastoMinskMazowiecki

IV Ogólnopolski Turniej Tańca Towarzyskiego

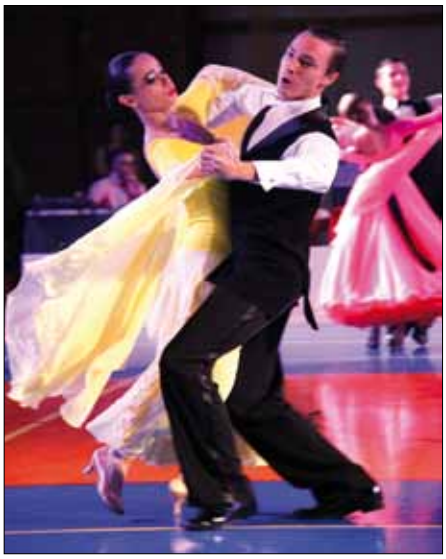

W IV Ogólnopolskim Turnieju Tańca Towarzyskiego o Puchar Mazowsza w Mińsku Mazowieckim 13 września, wystartowało 100 par tanecznych w różnych kategoriach i stylach.

OTTT o Puchar Mazowsza był pierwszym turniejem w Polsce otwierający starty par w rywalizacji sportowej po przerwie wakacyjnej. Okres wakacji dla wszystkich par był wypełniony intensywną pracą na obozach szkoleniowo - treningowych.

W trakcie turnieju odbyły się trzy pokazy:

- Pokaz Tańca Nowoczesnego - Natalia Laskowska - 15 lat. Od około 6 lat trenuje styl tańca modern jazz w klubie Art Dance Complex. Wraz z zespołem zdobyła kilkukrotnie tytuły Mistrza Polski oraz Mistrza Świata.
- W pokazie tańców latyno amerykańskich (rumba i jive) - Przemysław Zabrocki i Krystyna Górnicka. Od niespełna roku tancerze posiadają klasę taneczną S w tańcach latynoamerykańskich. Razem tańczą 7 lat. Reprezentują klub MAKO Sulejówek trenując pod okiem Pani Magdaleny Kołtuniuk. Jak dotychczas są jedyną parą posiadającą tak wysoką klasę w tańcach latynoamerykańskich w powiecie mińskim. W tym roku osiągnęli już półfinał Mistrzostw Polski w 10T w kategoriach Youth.

- W układzie duo - oboje tancerze są osobami niepełnosprawnymi i poruszają się na wózkach. Para prezentuje zarówno tańce standardowe jak i latynoamerykańskie. Zawodników ocenia się podobnie jak w znanym nam wszystkim tańcu towarzyskim, zwracając uwagę na zachowanie rytmu, osadzeniu w muzyce i interpretacji tańca. Paweł Karpiński i Joanna Reda tańczą ze sobą od 2005 roku. Na swoim koncie mają wiele znaczących sukcesów rangi krajowej i międzynarodowej. Wielokrotnie zdobywali tytuł Mistrzów Polski. pięciokrotnie zdobyli Puchar Świata. Do ich największy sukcesów należy zdobycie Mistrzostwa Europy w obu stylach tanecznych oraz Mistrzostwa Świata w tańcach standardowych. Występowali prezentując kilka tańców latynoamerykańskich.

Stowarzyszenie Ad-Astra, fot. z arch. UM

Pełne wyniki są dostępne na stronie turnieju: http://www.puchar-mazowsza.ad-astra.org.pl/pl/text/30-WYNIKI_2014.php

Nowe tablice z planem miasta

We wrześniu Mińsk Mazowiecki wzbogacił się o trzy nowe tablice informacyjne z planem miasta. Głównym ich elementem jest mapa Mińska Mazowieckiego zawierająca opisy najważniejszych miejsc w mieście m.in. zabytków i instytucji użyteczności publicznej.

Stanęły one w newralgicznych punktach (ul. Topolowa, ul. Kościuszki), zastępując zniszczone, nieaktualne plany miasta. Dzięki tej inwestycji, sfinansowanej w znacznej mierze przez Bank Spółdzielczy w Mińsku Mazowieckim oraz Lucchini Poland Sp. z o.o., mieszkańcy i osoby przyjezdne mogą korzystać z produktu łączącego w sobie elementy praktyczne i historyczne, podnoszącego jednocześnie walory estetyczne miasta.

red., fot. z arch. UM

Sto lat Szpitala Powiatowego im. Jędrzeja Śniadeckiego w Mińsku

Trwające od początku 2014 r. obchody stulecia Szpitala Powiatowego w Mińsku Mazowieckim zwieńczone zostały 18 września uroczystością, na którą przybyło ponad 200 zaproszonych gości, wśród nich przedstawiciele administracji, służby zdrowia oraz wielu innych instytucji z terenu województwa mazowieckiego, a także delegacja z białoruskiego powiatu oszmiańskiego, gdzie pochowany jest patron Szpitala Jędrzej Śniadecki.

W uroczystości, która rozpoczęła się mszą świętą w kościele pw. Narodzenia Najświętszej Maryi Panny, celebrowaną przez Ks. Arcybiskupa Henryka Hosera, Ordynariusza Diecezji Warszwsko – Praskiej, udział wzięli m.in. Poseł na Sejm RP Bartłomiej Bodio, Podsekretarz Stanu w Ministerstwie Zdrowia Aleksander Soplińskі, Wicemarszałek Województwa Mazowieckiego Janina Ewa Orzełowska, Wicewojewoda Mazowiecki Dariusz Piątek, przedstawiciel Naczelnej Rady Lekarskiej dr Konstanty Radziwiłł, przedstawicielki Naczelnej Izby Aptekarskiej i Okręgowej Izby Aptekarskiej, dyrektorzy placówek służby zdrowia z sąsiednich powiatów, wójtowie i burmistrzowie gmin i miast z terenu powiatu mińskiego, radni Powiatu Mińskiego z Przewodniczącym Rady Mirosławem Krusiewiczem, Starosta Miński Antoni Jan Tarczyński wraz z członkami Zarządu Powiatu, przedstawiciele administracji oraz instytucji współpracujących z SPZOZ w Mińsku Mazowieckim, służb mundurowych, jak również obecni i emerytowani pracownicy Szpitala Powiatowego. W składzie delegacji białoruskiej znaleźli się: Dziekan Dekanatu Oszmiańskiego ks. Jan Puzyna, Wicedyrektor Szkoły Średniej, opiekującej się grobami rodziny Śniadeckich w Kolczunach, Tatiana Dawidowicz oraz Wicedyrektor Szpitala Powiatowego w Oszmianie Lilia Bojko. Uroczystość prowadził Prezes Mińsko - Mazowieckiego Stowarzyszenia „Nasz Szpital" Czesław Gągol, nad jej prawidłowym przebiegiem czuwał także Wiceprezes Stowarzyszenia Marian Makowski. Współorganizatorami obchodów byli Starosta Miński Antoni Jan Tarczyński, Burmistrz Miasta Mińsk Mazowiecki Marcin Jakubowski, Dyrektor Samodzielnego Publicznego Zespołu Opieki Zdrowotnej w Mińsku Mazowieckim Mieczysław Romejko oraz Zarząd Mińsko – Mazowieckiego Stowarzyszenia „Nasz Szpital".

Po mszy zebrani udali się na teren Samodzielnego Publicznego Zespołu Opieki Zdrowotnej, gdzie dokonano posadzenia „Dębu Pamięci" z okazji 100-lecia Szpitala. Najważniejszym elementem drugiej części uroczystości, która odbyła się w Zespole Szkół Nr 1 im. Kazimierza Wielkiego było wręczenie medali i odznaczeń zasłużonym pracownikom oraz osobom i instytucjom wspierającym funkcjonowanie służby zdrowia w powiecie mińskim.

Sztandar Szpitala Powiatowego udekorowany został odznaką przyznaną SP ZOZ przez Zarząd Główny Związku Kombatantów Rzeczypospolitej Polskiej i Byłych Więźniów Politycznych za wytrwałość i skuteczność w społecznym działaniu na rzecz rozwoju ruchu kombatanckiego i krzewienia jego tradycji. Odznaczenia w imieniu Związku dokonał Prezes Koła ZKRP i BWP w Kałuszynie Eugeniusz Kulesza.

Medale za Długoletnią Służbę, przyznane przez Prezydenta RP, otrzymali: dr Andrzej Poziemski i Pani Marianna Kaim, starszy rejestrator medyczny w SP ZOZ w Mińsku Mazowieckim.

tekst: Starostwo Powiatowe, fot. z arch.UM

Obchody 75. rocznicy powstania Polskiego Państwa Podziemnego

Wolności oddać nie umiem…

W piątkowy wieczór 26 września br. przy Pomniku Szarych Szeregów uczniowie klasy 3c Gimnazjum Miejskiego nr 1 wsparci przez absolwentów i pod opieką pani Małgorzaty Roguskiej zaprezentowali spektakl upamiętniający członków Polskiego Państwa Podziemnego, którego 75. rocznicę utworzenia obchodzimy w tym miesiącu.

Wśród publiczności byli m.in.: kombatanci, burmistrz miasta - pan Marcin Jakubowski, dyrekcja ZSM nr 1 - pan Tomasz Ciechański oraz pani Iwona Dróżdż, dyrektorzy szkół, nauczyciele, gimnazjaliści i ich rodzice. Wieczór rozpoczęło złożenie wiązanki kwiatów i zapalenie zniczy przy płytach z nazwiskami młodych członków Szarych Szeregów.

Przedstawienie, które na chwilę przeniosło wszystkich w czasy II wojny światowej, składało się głównie z fragmentów wspomnień ludzi żyjących w zniewolonym kraju, wierszy oraz piosenek opowiadających o tamtym okresie. Spektakl zakończył współczesny utwór z wiele mówiącymi słowami: „Wolność kocham i rozumiem. Wolności oddać nie umiem" *.

**Chłopcy z Placu Broni „Kocham wolność".*

Tekst i fotografie
Magdalena Dąbrowa

www.facebook.com/MiastoMinskMazowiecki

Konkurs plastyczny „Wykop Śmiecia” rozstrzygnięty

Ogłoszony konkurs plastyczny, będący elementem projektu pn. Wykop Śmiecia spotkał się z bardzo dużym zainteresowaniem uczniów mińskich szkół. Po burzliwych obradach, komisja konkursowa wybrała trzy najlepsze prace. Wręczenie nagród odbyło się 23 września br. w sali konferencyjnej Urzędu Miasta Mińsk Mazowiecki. Burmistrz Miasta Marcin Jakubowski podziękował za zaangażowanie i aktywne działania mające na celu poszerzania świadomości w zakresie segregacji odpadów i ochrony środowiska. Wszystkie prace wykonane były bardzo starannie i w ciekawy sposób prezentowały tematykę związaną z segregacją odpadów.

Wyniki konkursu przedstawiają się następująco:

I miejsce
Weronika Królak, klasa 3A, Szkoła Podstawowa nr 4

II miejsce
Natalia Wysocka, klasa 3G, Gimnazjum Miejskie nr 2

III miejsce
Piotr Chłopik, klasa 6B, Szkoła Podstawowa nr 6

Autorzy najlepszych prac otrzymali dyplomy pamiątkowe oraz upominki, ale co najważniejsze zdobyli nagrody dla szkół, które reprezentowali. Na ręce Dyrektorów Burmistrz przekazał pojemniki do segregacji odpadów oraz mikroskopy.

Zadanie „Wykop śmiecia” dofinansowano przez Wojewódzki Fundusz Ochrony Środowiska i Gospodarki Wodnej w Warszawie, w formie dotacji, w kwocie 2.602,00 zł.

red., fot. z arch. UM

Ruszył projekt „Umiem pływać”

W poniedziałek 22 września br rozpoczęliśmy realizację projektu powszechnej nauki pływania „Umiem Pływać”. Podstawą realizacji zadania jest podpisane w dniu 12 czerwca br. porozumienie nr 17/2014 z Unią Związków Sportowych Warszawy i Mazowsza, która działa na zlecenie Ministerstwa Sportu i Turystyki jako Operator Wojewódzki projektu.

Uczniowie klas trzecich mińskich szkół podstawowych, których rodzice zadeklarowali uczestnictwo w projekcie i złożyli stosowne oświadczenia, uczęszczają na lekcje nauki pływania pod okiem wykwalifikowanych instruktorów. Łącznie projektem objętych zostało 105 dzieci z miejskich szkół podstawowych, które podzielono na 7 piętnastoosobowych grup. Realizacja zadania zaplanowana jest w okresie od 22.09.2014 r. do 02.12.2014 r. Dla każdego uczestnika łącznie przewidziano 20 godzin lekcyjnych z częstotliwością 2 razy w tygodniu. Pamiątką związaną z udziałem w projekcie będą profesjonalne okulary do pływania, które otrzyma każdy z uczniów regularnie uczęszczających na zajęcia.

Projekt dofinansowany ze środków Funduszu Zajęć Sportowych dla Uczniów w ramach dotacji Ministerstwa Sportu i Turystyki.

red., fot. z arch. UM

Nowy Komendant Straży Miejskiej

Od 5 września br. Straż Miejska w Mińsku Mazowieckim ma nowego komendanta.

Janusz Wiaterek jest absolwentem Wydziału Prawa i Administracji Uniwersytetu Śląskiego w Katowicach. Ukończył studia podyplomowe na Uniwersytecie Śląskim w Katowicach — kierunek: samorząd terytorialny oraz na Uniwersytecie Ekonomicznym w Krakowie — kierunek: zarządzanie w administracji publicznej. Zrealizował szereg kursów i szkoleń. Od ponad 20 lat związany zawodowo ze Strażą Miejską m.in. w Zabrzu, Krakowie i Konstancinie Jeziornej. Pełnił też funkcję doradcy Marszałka Województwa Śląskiego.

Autor krakowskiego programu „strażnika rejonowego" doskonale przyjętego przez mieszkańców dzielnic i osiedli, inicjator wdrożenia w krakowskiej straży miejskiej systemu zarządzania jakością według normy ISO 9001:2008, pomysłodawca wielu rozwiązań organizacyjno-prawnych w obszarze porządku i bezpieczeństwa publicznego. Autor projektu przekształcenia straży miejskich w policję municypalną. W latach 2010-2012 członek Zespołu ds. Współpracy ze Strażami Gminnymi przy Ministrze Spraw Wewnętrznych i Administracji, członek Komisji Administracji i Bezpieczeństwa Związku Miast Polskich.

Odznaczony przez Prezydenta Bronisława Komorowskiego Złotym Krzyżem Zasługi „Za zasługi w działalności na rzecz społeczności lokalnej", przez Prezydenta Lecha Kaczyńskiego Srebrnym Medalem „Za długoletnią i wzorową służbę", przez Ministra Sprawiedliwości Złotą Odznaką „Za zasługi w pracy penitencjarnej", przez Ministra Spraw Wewnętrznych i Administracji Brązowym Medalem „Za zasługi dla Policji". W 2008 roku podczas uroczystości na Rynku Głównym w Krakowie odznaczony uroczyście Złotym Medalem „Serce za Serce" za pomoc udzieloną osobom dotkniętym przez los, przede wszystkim zaś dzieciom niepełnosprawnym, podopiecznym domów dziecka i ośrodków specjalnych.

red., fot. z arch. UM

Wielki Test Języka Angielskiego

14 września br. o godz. 12.00 w Pałacu Dernałowiczów przy Warszawskiej 173 odbył się Wielki Test Języka Angielskiego, w którym uczestniczyło ok. 170 osób. Mieszkańcy Mińska Mazowieckiego znają angielski na poziomie B2 w skali CEFR Rady Europy.

Wielki Test Języka Angielskiego jest ogólnopolską inicjatywą edukacyjną, która w 2014 r. miała swoja trzecią edycję. Jednego dnia, w jednym miejscu, mieszkańcy naszego miasta, podobnie jak i wielu innych miast Polski, napisali test, który określił ich poziom znajomości języka angielskiego.

Celem imprezy było:
- sprawdzenie kompetencji języka angielskiego mieszkańców naszego miasta,
- przedstawienie wyniku testu wraz z opisem poziomu,
- przedstawienie uśrednionego wyniku dla naszego miasta do publicznej wiadomości w mediach, - zachęcenie do ustawicznej nauki języka angielskiego.

Po raz pierwszy w historii Wielkiego Testu Języka Angielskiego, tysiące Polaków miały jedyną i niepowtarzalną szansę bezpłatnego przetestowania się przy pomocy fragmentów najbardziej prestiżowych egzaminów na świecie – TOEIC i TOEFL.

Podczas tegorocznej edycji WTJA oprawę muzyczną zapewnił Łukasz Nalazek młody, niezwykle utalentowany muzyk z naszego miasta, uczestnik III edycji programu X Factor. Organizatorem ogólnopolskim testu był Homeschool, natomiast lokalnie Euro-School Szkoła Języków Obcych sp. z o.o. oraz Miejski Dom Kultury. Patronat merytoryczny sprawowała ETS Global. Ponadto test został objęty honorowym patronatem Starosty Mińskiego oraz Burmistrza Miasta Mińsk Mazowiecki. Impreza nie mogłaby się odbyć bez medialnego wsparcia oraz pomocy licznych sponsorów. Zachęcamy do nauki języka angielskiego i zapraszamy za rok.

Oprac. na podst. mat. Euro-School Szkoła Języków Obcych Sp. z o.o.
fot. Izabella Walewska - Ogrodnik

www.facebook.com/MiastoMinskMazowiecki

4. Miński Zlot Pojazdów Zabytkowych „WARKOT”

W Mińsku Mazowieckim na zlocie WARKOT 2014 pojawiło się ponad 180 aut i ok. 100 zabytkowych motocykli. Doliczając do tego pojazdy organizatora, Klubu Dawnych Motocykli MAGNET, ogólnie w zlocie uczestniczyło ok. 300 pojazdów. Otwarcie odbyło się o godz. 10:30, a po nim odbył się Bieg Białych Kołnierzyków, który wygrała drużyna Szlachetnej Paczki. Po biegu motocykliści rywalizowali w Konkursie Wolnej Jazdy, gdzie zwyciężył mińszczanin Daniel Kowalczyk na motocyklu Honda CX 500 z 1976 roku. Rozstrzygnięto Konkurs Elegancji o Puchary Burmistrza Miasta Mińsk Mazowiecki Marcina Jakubowskiego w którym nagrody otrzymali:

1 miejsce - Marlena Chrzanowska, Citroen 2CV z 1989r.
2 miejsce - OSP Budy Wielgoleskie, Star 20 z 1955r.
3 miejsce - Artur Rembowski, Nysa 521 z 1976r.
Wyłoniono najstarsze pojazdy zlotu, w kategorii aut zwyciężył Dodge z 1926 roku, a w kategorii motocykli DKW Lux Sport z 1930 roku. Najładniejszym polskim motocyklem wybrano WSK 150.

Po godzinie trzynastej kolumna leciwych pojazdów wyruszyła do miejscowości Kałuszyn, gdzie odbyła się druga część imprezy. W Kałuszynie do ekipy zlotowej dołączyło ok. 30 aut i ponad 100 współczesnych motocykli. Najszybszymi autami podczas próby sprawnościowej w klasach pre 45, pre 65 oraz post 65 okazały się odpowiednio: Gaz 67 z 1943r. kierowany przez Dariusza Świniarskiego, Opel Rekord z 1960r. kierowany przez Jarosława Zalewskiego oraz Trabant z 1971r. kierowany przez Mariusza Wójcika. Przyznano też nagrody w kategoriach:

Najlepiej warkoczące auto - Chevrolet Impala z 1960r. należące do Antoniego Kotomskiego.
Najlepiej warkoczący motocykl - Junak M10 z 1961r. należący do Izabeli Zalewskiej.

Najładniejszy motocykl - Matchles z 1958 roku.
Najładniejsze auto - Triumph Spitfire z 1976 roku.

Przyznano również nagrody w konkurencjach sprawnościowych na najszybsze skręcenie silnika do motoroweru, wkręcanie świec do głowic, slalom rikszą oraz najdłuższe utrzymanie ręką 8 kilogramowego wału motocyklowego.

Organizatorami IV Mińskiego Zlotu Pojazdów Zabytkowych WARKOT 2014 byli Klub Dawnych Motocykli MAGNET i Muzeum Ziemi Mińskiej a partnerem w organizacji stowarzyszenie Bikiniarze.pl. Zlot odbywał się pod Patronatem Honorowym Burmistrza Miasta Mińsk Mazowiecki Marcina Jakubowskiego i został dofinansowany ze środków budżetu miasta Mińsk Mazowiecki.

Piotr Wojdyga
fot. z arch. UM

Jubileusz 20 - lecia Szkół Salezjańskich

„Dzisiejszy dzień dzięki błogosławieństwu dobrego Boga i opiece Maryi Wspomożycielki Wiernych był pięknym dziękczynieniem za dwadzieścia lat pracy edukacyjno - wychowawczej w Szkołach Salezjańskich w Mińsku Mazowieckim".

Te słowa, jakże trafnie podsumowujące niedzielną uroczystość, zamieścił na stronie internetowej Szkół Salezjańskich w Mińsku Mazowieckim ks. dyrektor Ryszard Woźniak. Pierwszego września bieżącego roku minęło 20 lat od chwili, w której księża salezjanie przybyli do Mińska Mazowieckiego i rozpoczęli swoją trudną, a jednocześnie owocną, niosącą wiele radości i satysfakcji pracę wychowawczą i dydaktyczną wśród młodzieży. Nie byłoby to możliwe, gdyby nie ks. Zbigniew Malinowski, pełniący w 1994 r. funkcję Inspektora oraz p. Zbigniew Grzesiak – ówczesny burmistrz miasta. To w ich głowach zrodziła się myśl, aby salezjanów sprowadzić do Mińska. Obu pomysłodawców tego wielkiego dzieła nie mogło zabraknąć na niedzielnej uroczystości.

Radością z powodu tak pięknego święta dzielili się wspólnie z księżmi salezjanami pracującymi obecnie w Mińsku, gronem pedagogicznym, pracownikami szkół, uczniami, ich rodzicami oraz przyjaciółmi Szkół Salezjańskich znamienici goście, wśród których znaleźli się: ks. Inspektor Inspektorii im. Stanisława Kostki w Warszawie Andrzej Wujek wraz z Zarządem, ks. Dariusz Matuszyński – radca ds. Szkół Salezjańskich w Inspektorii Warszawskiej i dyrektor szkoły w Sokołowie Podlaskim, ks. Andrzej Hołownia – ekonom inspektorialny, ks. Krzysztof Lis - pierwszy dyrektor, księża salezjanie pracujący w różnych latach w Mińsku, siostry loretanki, siostry kapucynki z Siennicy, dyrektorzy zaprzyjaźnionych szkół i instytucji w Mińsku Mazowieckim, pani Barbara Czartoryska – przedstawicielka rodu patrona Salezjańskiego Liceum Ogólnokształcącego bł. Augusta Czartoryskiego, pan Starosta Miński Antoni Jan Tarczyński, pan Marcin Jakubowski – Burmistrz Miasta Mińsk Mazowiecki, p. Renata Łapiuk – przedstawicielka rodziny porucznika Stanisława Bakuły, któremu poświęcony jest dąb katyński w szkolnym ogrodzie, przedstawiciele Szkół Salezjańskich z Łodzi, Ostródy i Lutomierska, p. Jacek Lipiec – prezes Zarządu Banku Spółdzielczego w Mińsku p. ppłk Jarosław Chachnowski z Centrum Szkolenia Żandarmerii, p. Robert Żebrowski – Komendant Powiatowej Komendy Policji w Mińsku p. płk Marek Heller z 23. Bazy Lotnictwa Taktycznego w Mińsku, p. Emilia Piotrkowicz - Naczelnik Wydziału Oświaty i Promocji w Starostwie Powiatowym p. Wanda Izabella Rombel - Przewodnicząca Komisji Oświaty i Wychowania Rady Miasta, p. Krzysztof Komorowski - młodszy brygadier, przedstawiciel Komendy Powiatowej Państwowej Straży Pożarnej w Mińsku oraz przedstawiciele lokalnej prasy.

Uroczystości rozpoczęły się mszą świętą koncelebrowaną przez zaproszonych księży. Przewodniczył jej ks. Inspektor Andrzej Wujek. W czasie wygłoszonego kazania przypomniał zebranym o pięknym marzeniu św. Jana Bosko, który wierzył, że księża salezjanie będą prowadzić swoje dzieło w wielu zakątkach świata. Jego marzenie od 20 lat spełnia się również w Mińsku Mazowieckim.

Po mszy św. ks dyrektor Ryszard Woźniak i ks. Inspektor Andrzej Wujek wręczyli Medal wdzięczności burmistrzowi seniorowi Zbigniewowi Grzesiakowi, następnie medale i statuetki z podziękowaniem za 20 lat pracy w Szkołach Salezjańskich.

Słowa podziękowania za wspieranie działalności edukacyjno - wychowawczej Szkół Salezjańskich w Mińsku skierowano do instytucji publicznych oraz placówek oświatowych na terenie miasta i powiatu.

Po części oficjalnej ks. dyrektor Ryszard Woźniak zaprosił wszystkich do uczestnictwa w pikniku jubileuszowym. Zgromadzeni na boisku szkolnym goście, pracownicy szkół, rodzice i uczniowie skosztowali urodzinowego tortu, podziwiali występy artystyczne w wykonaniu uczniów i nauczycieli Szkół Salezjańskich. Mogli próbować pysznych dań grillowych, wypieków oraz przetworów domowej roboty - przygotowanych przez rodziców uczniów, a także grochówki serwowanej wprost z wojskowej kuchni polowej. Inne atrakcje, jak: ognisko, loteria fantowa, malowanie twarzy, wóz strażacki, wystawa zdjęć i kronik szkolnych oraz koncert zespołu „Tamarysze" wypełniły czas uczestnikom pikniku do późnych godzin popołudniowych.

Modlitwą, śpiewem, tańcem oraz niezwykle świąteczną atmosferą wspólnota Szkół Salezjańskich wyraziła wdzięczność Bogu i ludziom za 20 lat owocnej pracy w Mińsku Mazowieckim

oprac. na podst. mat. Małgorzaty Szczęsnej, polonistki w Szkołach Salezjańskich
fot. z arch. UM

Inauguracja kursu samoobrony

W poniedziałek 15 września, w siedzibie Mińskiego Klubu Sportowego TAEKWON – DO, miała miejsce inauguracja jesiennej edycji kursu samoobrony dla kobiet pod nazwą „Bezpieczna i aktywna kobieta - PLUS". Kurs organizowany jest przez MKS TAEKWON-DO we współpracy z Burmistrzem Miasta Marcinem Jakubowskim.

Bezpłatne zajęcia dla mińszczanek realizowane są w ramach wspierania zadania publicznego „Porządek i bezpieczeństwo publiczne" i będą się odbywać od września do grudnia.

„Bezpieczna i aktywna kobieta - PLUS" stanowi kolejny poziom zaawansowania z zakresu nauki samoobrony dla pań – jako kontynuacja jest dedykowany dla uczestniczek poprzednich edycji kursu, które odbywały się w latach 2012 - 2013.

Kurs podzielony jest na rozszerzone panele tematyczne stanowiące całościowy systemem nauki obrony przed przemocą - obejmuje on zajęcia z Pierwszej Pomocy Przedmedycznej, a także praktyczną naukę metod samoobrony i zajęcia FITNESS.

Zajęcia z samoobrony prowadzi trener Jacek Łuniewski (VI DAN) wraz z asystentami - Iloną Wilk i Igorem Koczyrkiewiczem (oboje 1 KUP), zajęcia z Pierwszej Pomocy Przedmedycznej prowadzi ratowniczka medyczna Katarzyna Szubińska, a zajęcia FITNESS Joanna Ochal – Wasilewska.

Celem zajęć jest zwiększenie poczucia bezpieczeństwa, utrwalenie nabytych wcześniej wiadomości i umiejętności z zakresu postępowania w sytuacji zagrożenia zdrowia i życia oraz zachęcenie do aktywnego trybu życia poprzez zainteresowanie zajęciami sportowymi.

MKS TAEKWON-DO
fot. z arch. UM

Rozpalamy sportowe pasje

5 września br. na obiekcie MOSiR przy ul. Sportowej 1 doszło do bardzo ważnego i niecodziennego wydarzenia sportowego. W tym dniu odbył się bowiem event piłkarski podczas którego, doszło do podpisania umowy trójstronnej, dotyczącej objęcia szkoleniem metodą Coerver Coaching grupy 25 młodych piłkarzy drużyny MOSiR 2003/2004.

Oficjalne podpisanie umów nastąpiło podczas uroczystej konferencji, w której uczestniczyli: Burmistrz Miasta Mińsk Mazowiecki M. Jakubowski, Dyrektor MOSiR R. Smuga, Vice prezes PZPN R. Kosecki, Prezes MZPN Z. Łazarczyk, Dyrektor Coerver Coaching Ł. Budzyński, Prezes MKS Mazovia A. Kuć oraz właściciele firmy DEFRO (głównego sponsora) Państwo Justyna i Robert Dziubeła. Uroczystość podpisania umowy prowadził znany dziennikarz radiowy i telewizyjny Michał Olszański.

Po konferencji odbyły się pokazowe treningi z udziałem ok. 100 dzieci z grup mosirowskich. Po treningach każde dziecko, które było obecne na stadionie (ok. 200 dzieci) mogło wziąć udział w dowolnej konkurencji i wygrać atrakcyjne nagrody. Ważnym wydarzeniem, które towarzyszyło całej imprezie, było także I Forum Dla Piłki Nożnej w Mińsku Mazowieckim. Podczas forum poruszone zostały istotne kwestie związane z rozwojem tej najpopularniejszej w naszym mieście, dyscypliny sportu. Mówiono m.in. o budowie boiska na ul. Budowlanej, poruszano także kwestie stworzenia odpowiednich warunków dla młodych zawodników, którzy w przyszłości, mają stanowić o sile drużyny seniorskiej MKS Mazovia.

red., fot. z arch. UM

Z IMPREZ MDK

M:DK MIŃSK MAZOWIECKI

Festiwal Jana Himilsbacha

Za nami kolejny, szósty już Festiwal Himilsbacha. Wzorem lat ubiegłych było to kilkudniowe święto sztuki.

Rozpoczął się 3 września w Punkcie Miejskich Palet przy ul. Wyszyńskiego 16 – miejscu nieprzypadkowym, ponieważ niedaleko był Hotel Borenszteina, w którym urodził się Jan Himilsbach. W klubokawiarni odbyła się promocja książki pod redakcją Piotra Siły „Mój Himilsbach, czyli wspomnienia o Janku H.". O mińskim naturszczyku opowiadają w niej znajomi, przyjaciele, rodzina, m.in. Antoni Fałat, Jerzy Antkowiak, Feridun Erol, Władysława Frąckiewicz, Irena Wiśniewska (siostra Barbary Himilsbach), Andrea Axt. Bezcenną wartość mają niepublikowane dotąd fragmenty dzienników pisanych przez Barbarę Himilsbach, żonę Jana Himilsbacha. Zapiski te są jej subiektywnym świadectwem o tym, jaki był Jan Himilsbach i jak wyglądało prawdziwe życie z nim. Ponieważ była ona nie tylko jego wielką miłością, ale i opiekunką, pierwszym czytelnikiem i recenzentem. Spotkanie literackie uświetnił występ krakowskiego barda Aloszy Awdiejewa.

W czwartek, 4 września w Galerii Miejskiego Domu Kultury odbył się wernisaż fotografii Feriduna Erola, reżysera i scenarzysty wykonanych podczas kręcenia „Rejsu". Wernisaż był również okazją do promocji albumu „Rejs", do którego wstęp napisał projektant mody Jerzy Antkowiak.

Piątek, 5 września był dniem filmowym. W amfiteatrze MDK wyświetlony został film „Jedenaste przykazanie" w reżyserii Janusza Kondratiuka, według scenariusza Jana Himilsbacha. Projekcję poprzedziło spotkanie ze Zbigniewem Buczkowskim, laureatem Monidła 2009, aktorem i reżyserem. Wspólnie z mińskim kronikarzem i kolekcjonerem Mariuszem Dzienio wspominali Jana Himilsbacha.

W sobotę, 6 września w południe rozpoczął się happening „Portret Himilsbacha". Na Starym Rynku i w okolicach ławeczki Himilsbacha rozstawiono specjalną prasę drukarską. Każdy mógł własnoręcznie nadrukować na koszulce lub torbie festiwalową grafikę, wykonaną na podstawie obrazu Antoniego Fałata „Portret Himilsbacha".

Wieczorem w MDK odbył się koncert „Duchy Poetów". Marcin Styczeń z zespołem wykonali aranżacje wierszy m.in. Twardowskiego, Przybosia, Grochowiaka i Broniewskiego. Koncert poprowadził, uzupełniając go wspomnieniami o Himilsbachu, Ernest Bryll.

Pięciodniowe święto sztuki miało swój finał w niedzielę, 7 września. Dopisała pogoda i publiczność, o czym przekonać mogli się mieszkańcy całego Mazowsza. A to za sprawą relacji na żywo w TVP Warszawa. Finałowy koncert poprowadził aktor Tomasz Sapryk. Przed godziną 17 na scenę wkroczył włoski wokalista i kompozytor Dave Nilaya z zespołem. Pełen pozytywnej energii zaprezentował utwory z płyty „Conexus".

Festiwal Himilsbacha to również konkursy nierozerwalnie z nim związane - Monidło - na najlepszego aktora niezawodowego oraz KAFEL - Konkurs Absolutnie Frywolnych Etiud Literackich. Pierwsza z nagród trafiła do Aloszy Awdiejewa. Obowiązki zawodowe nie pozwoliły jednak artyście odebrać nagrody osobiście, ale przesłał swoje podziękowania, w których ze skromnością powiedział o tym, że wcale nie czuje, aby zasługiwał na takie wyróżnienie. Podkreślił także swój podziw dla dokonań artystycznych Himilsbacha. Na tegoroczny Konkurs Absolutnie Frywolnych Etiud Literackich „Kafel 2014" wpłynęły 63 prace. Kapituła konkursu, w skład której wchodzili Krystyna Gucewicz, Piotr Dobrołęcki i Marcin Szczygielski w kategorii poezja nagrodziła pracę Tadeusza Dejneckiego, w kategorii proza Kafel otrzymał Damian Dawid Nowak. Laureatom statuetki projektu profesora Adama Myjaka wręczyli burmistrz miasta Marcin Jakubowski i dyrektor MDK Piotr Siła.

Po konkursowych emocjach przyszła pora na muzykę. Coraz liczniej gromadząca się publiczność usłyszała najpierw gwiazdę czeskiej alternatywy – grupę Please The Trees, zespół święcący triumfy w Czechach, a polskiej publiczności znany z ubiegłorocznego Open'era. Po godzinie 19 dziedziniec MDK był już szczelnie wypełniony. Stało się tak za sprawą młodzieżowej widowni i ich idoli z zespołu Happysad. Artyści zaprezentowali utwory z płyty „Jakby nie było jutra", w tym oczywiście hit „Zanim pójdę". 6 Festiwal Himilsbacha zakończył występ grupy Lao Che.

Przez cały finałowy dzień Festiwalu wokół pałacowego dziedzińca odbywał się przygotowany przez Muzeum Ziemi Mińskiej „Janowy Jarmark" - kiermasz ludowej twórczości.

Agnieszka Boruta , fot. z arch. UM

W MIEJSKIEJ BIBLIOTECE Publicznej

Kochane Lato z Radiem

Na zakończenie wakacji w Miejskiej Bibliotece Publicznej zagościło Lato z Radiem i Roman Czejarek - dziennikarz, radiowiec, publicysta, fotograf, konferansjer i od blisko ćwierć wieku szef kultowej audycji. 28 sierpnia br. spotkaliśmy się na leżakach, wyposażeni w tranzystorek i książkę „Kochane Lato z Radiem". Było wesoło, za sprawą licznych anegdot i nostalgicznie, bo odwiedziła nas Pani Jadzia, mińszczanka, która od lat wędrowała po Polsce razem z koncertami Lata z Radiem. Roman Czejarek był wzruszony tym spotkaniem i podarował słuchaczce tegoroczną maskotkę audycji – Pszczołę, bo jak powiedział: „To właśnie słuchacze są esencją „Lata z Radiem".

Narodowe Czytanie

6 września, już po raz drugi, Miejska Biblioteka Publiczna zaprosiła mińszczan do wspólnego udziału w Narodowym Czytaniu, które z inicjatywy Prezydenta Bronisława Komorowskiego odbyło się w całej Polsce. Bohaterem tegorocznej edycji był Henryk Sienkiewicz i "Trylogia".

Wystartowaliśmy o godzinie 10.00. Przebrani w stroje z epoki czytaliśmy ulubione fragmenty „Pana Wołodyjowskiego", „Potopu" i „Ogniem i mieczem." Nasze Narodowe Czytanie trwało do godziny 21.20, tym samym, czytaliśmy dłużej niż rok temu. Wspólnie z nami czytali Burmistrz Mińska Mazowieckiego Marcin Jakubowski, Radni Miejscy Wanda Izabella Rombel, Waldemar Mirecki, Kazimierz Markowski i Jerzy Gryz, przedstawiciele Stowarzyszenia Radość Trzeciego Wieku i Mińskiego Uniwersytetu Trzeciego Wieku, a także dyrektor, nauczyciele i uczniowie Miejskiego Gimnazjum nr 2 w Mińsku Mazowieckim, uczniowie Szkoły Podstawowej nr 6 oraz pracownicy Biblioteki Pedagogicznej. Szczególnie jesteśmy wdzięczni za wsparcie i wspólne czytanie dyrekcji i pracownikom mińskiego oddziału Polskiego Banku Spółdzielczego w Wyszkowie.

Nie obyło się także bez miłych niespodzianek - oprócz naszych czytelników i sympatyków byli z nami pisarka Małgorzata Kalicińska, aktor Wojciech Machnicki i aktorka Adrianna Biedrzyńska. Słuchanie ich to była prawdziwa uczta.

Serdecznie dziękujemy wszystkim czytającym i słuchaczom za udział w Narodowym Czytaniu oraz portalowi Wirtualny Mińsk Mazowiecki za umożliwienie transmisji on-line.

Dziennikarski wrzesień

Leniwe lektury na leżaku już za nami, jednak jesień to wprost idealny czas na czytanie. Pod ciepłym kocem, z kubkiem gorącej herbaty wspaniale będą się czytać „Opowieści radiowe i telewizyjne. Alicja po drugiej stronie lustra" Alicji Resich-Modlińskiej, która była naszym

W MIEJSKIEJ BIBLIOTECE Publicznej

gościem 11 września. Wyjątkowo wszechstronna postać radiowego i telewizyjnego dziennikarstwa, przed wieloma czytelnikami po raz pierwszy ukazała wspaniałe literackie oblicze. Jej teksty z audycji „Nie tylko dla orłów", napisane z nutą absurdalnego humoru wprowadzą każdego w dobry nastrój, a nieco satyryczne, ale wysmakowane felietony, komentarze do telewizyjno-radiowej rzeczywistości mogą być szkołą dziennikarstwa dla młodzieży, która licznie przybyła na spotkanie. Jak się uczyć, to od najlepszych.

O trudnej sztuce pisania felietonu i o umiejętności obserwacji najbliższej nam rzeczywistości rozmawialiśmy z kolei z Agatą Passent. 30 września spotkała się z czytelnikami promując swoją książkę „Kto to pani zrobił?", w której zebrano jej felietony publikowane na łamach "Twojego stylu". Błyskotliwe i często zabawne opowieści o pracy w „Twoim Stylu", o temperamencie felietonisty i sposobach na lenistwo stworzyły wspaniałą atmosferę spotkania.

Z cyklu Biblioteka Podróży

W wrześniu nie zabrakło także Biblioteki Podróży. Już tradycyjnie po zakończeniu nowego projektu odwiedził nas Kamil Bodziony, by tym razem opowiedzieć o podróżowaniu bez pieniędzy. Dzielił się wrażeniami ze swojej podróży przez 29 krajów Europy. Opowiadał o trudach nawiązywania relacji, o szukaniu pomocy i o wspaniałej otwartości z jaką się spotykał podczas realizacji wyjazdu „Dreams for Free". Czym jeszcze nas Kamil zaskoczy?

Spotkanie z Panem Kuleczką

Młodzi czytelnicy, uczniowie klas I-III mińskich szkół podstawowych mieli okazję poznać pisarza Wojciecha Widłaka - autora kultowej serii dla dzieci o panu Kuleczce, kaczce Katastrofie, psie Pypciu i muszce Bzyk Bzyk. Wojciech Widłak zawładnął publicznością. Dzieci wzięły udział w kreatywnych zabawach, dowiedziały się też, co jest potrzebne do powstania książki, grały postacie z czytanego wspólnie opowiadania i zadawały mnóstwo pytań. Na pamiątkę dostały zakładki, naklejki i kartki z autografem. Jakby to powiedziała kaczka Katastrofa było „fan-tas-tycz-nie!"

Pandy w biegu

Po raz pierwszy nasza reprezentacja wzięła udział w biegu Białych Kołnierzyków organizowanym 14 września podczas „Warkotu". Karolina, Asia, Tomek i Dyrektor Elżbieta Sieradzińska dzielnie sobie poradzili i fantastycznie wyglądali nawiązując strojem do naszego logo pandy.

Gościnnie w MBP

25 września Miejski Ośrodek Pomocy Społecznej przeprowadził u nas warsztaty „Uśmiech dziecka" dla dzieci z rodzin dotkniętych przemocą.

Miejska Biblioteka Publiczna, fot. z arch. MBP

Zapowiedzi

- *16 października zapraszamy na spotkanie z Małgorzatą Kalicińską i promocję jej najnowszej książki „Kochana moja".*
- *21 października odwiedzi nas Zbigniew Buczkowski ze swoją biografią "Pisz pan książkę!"*
- *27 października wyjątkowy spektakl „Księga Hioba" w wykonaniu Stanisławy Celińskiej, przy akompaniamencie Tomasza Bajerskiego.*
- *30 października z cyklu Biblioteka Podróży ze Stefanem Czernieckim „Szepty Amazonii".*

www.facebook.com/MiastoMinskMazowiecki

MIEJSKA SZKOŁA ARTYSTYCZNA

NOWA SZKOŁA W MIŃSKU

Pierwszego września o godzinie osiemnastej rozpoczął się rok w szkolny w nowej mińskiej szkole. Nowej, gdyż Miejska Szkoła Artystyczna została zaszczycona przyjęciem patronatu Konstantego Ryszarda Domagały-założyciela szkoły, gorliwego twórcy idei wychowania młodego pokolenia poprzez sztukę. Na mocy Uchwały Nr XXXIX/376/14 z dnia 10 marca 2014 od pierwszego września Miejska Szkoła Artystyczna to Miejska Szkoła Artystyczna I stopnia im. Konstantego Ryszarda Domagały w Mińsku Mazowieckim.

Dyrektor Wenanty Maciej Domagała przywitał wszystkich zebranych już trzydziesty dziewiąty raz - szczególnie zaś gorąco - grono czterdziestu dwóch pierwszoklasistów, którzy w tym roku rozpoczęli swoją profesjonalną przygodę z muzyką.

Rok szkolny 2014/2015 serdecznie powitał też dwóch nowych nauczycieli, gdyż w poczet pedagogów zostali przyjęci: pani Marta Sosińska (klasa fletu) i pan Tomasz Bereda (klasa gitary). Oprócz przepięknej oprawy muzycznej, którą stworzyli nauczyciele i uczniowie szkoły występując solo i w duetach - uroczystość rozpoczęcia roku szkolnego należała do patrona szkoły - Konstantego Ryszarda Domagały, bez którego obecni nigdy nie spotkaliby się w tym kształcie i dla idei wspólnego muzykowania oraz edukowania sztuką.

Podczas krótkiego pokazu został przedstawiony film o Patronie szkoły, by przybliżyć najmłodszym jak ważnym i wielkim człowiekiem był Konstanty Ryszard Domagała. Postać Patrona wspominali niezwykle ciepło bliscy mu ludzie, którzy opowiadali zgromadzonym, jakim szlachetnym był człowiekiem i jak postrzegał rzeczywistość.

Zaprezentowana została również książka pod redakcją Ewy Talachy, wydana przez Siedleckie Stowarzyszenie Społeczno-Kulturalne „Brama". Zapełniona archiwalnymi zdjęciami publikacja z dołączonym do niej półtoragodzinnym filmem, w którym pan Konstanty, spacerując po Siedlcach - opowiada o przeszłości. Ukazuje bogate, twórcze życie Patrona szkoły, a także jego pasję do muzyki.

Miejska Szkoła Artystyczna od lat zajmuje trwałe i znaczące miejsce w życiu kulturalnym naszego miasta oraz regionu mazowieckiego. Oby więc rok 2014/2015 przyniósł wiele twórczych wydarzeń i artystycznych radości zarówno uczniom, rodzicom jak i kadrze szkoły.

Jagoda Jabłonowska, fot. z arch. MSA

„Zawsze wierni wartościom, podążając śladami patriotyzmu…" - niecodzienna lekcja w GM1 i Muzeum Ziemi Mińskiej

23 września br. w Gimnazjum Miejskim nr 1 w Mińsku Mazowieckim odbyła się niezwykła lekcja historii. Szkołę odwiedziła pani Anna Maria Anders Costa - córka generała Władysława Andersa oraz pani Ligia Krajewska, Poseł na Sejm RP i pan Marcin Jakubowski, Burmistrz Miasta Mińsk Mazowiecki. Na spotkanie z udziałem honorowego gościa przyszli również uczniowie z mińskich gimnazjów oraz absolwenci GM1.

Córka generała Władysława Andersa - Anna Maria - urodziła się w Wielkiej Brytanii już po zakończeniu II wojny światowej, obecnie mieszka w Stanach Zjednoczonych, jednak - jak przyznaje - w głębi serca zawsze czuła się Polką. Obecnie kontynuuje dzieło zmarłej matki i pielęgnuje pamięć o swym ojcu.

Goście złożyli kwiaty przed pomnikiem Patrona Szkoły oraz obejrzeli eksponaty w Izbie Pamięci poświęconej Generałowi Andersowi i żołnierzom II wojny światowej. Zgromadzone tam pamiątki oraz pokonkursowa wystawa prac uczniów (Cichy Bohater – edycja 2014), jak również prezentacja przedstawiająca działania GM1 w zakresie wychowania patriotycznego wywołały wiele wzruszających wspomnień u pani Anny Marii Anders, która chętnie dzieliła się nimi ze zgromadzoną w hali widowiskowo - sportowej młodzieżą.

- Każdy przyjazd do Polski bardzo mnie wzrusza. Szczególnie zależy mi na spotkaniach z młodymi ludźmi, którzy są przyszłością kraju - powiedziała Anna Maria Anders do mińskich gimnazjalistów.

Uczniowie z zainteresowaniem słuchali opowieści o tym, jakim szokiem były dla generała Andersa postanowienia konferencji jałtańskiej, jak bardzo wierzył, że Polska kiedyś będzie wolna oraz jakim był troskliwym i kochającym ojcem.
Na zakończenie spotkania pani Anna Maria Anders, dziękując za ciepłe przyjęcie, obiecała, że na kolejną lekcję historii do Mińska Mazowieckiego przyjedzie we wrześniu 2015 roku. GM1 jest organizatorem Sejmiku szkół noszących imię generała Andersa.

Iwona Dróżdż ZSM nr 1
fot. z arch. ZSM nr 1 i UM

Kolejnym punktem wizyty p. Anders w naszym mieście było spotkanie z kombatantami, uczestnikami wydarzeń wojennych. Spotkanie w Muzeum Ziemi Mińskiej Dział 7. Pułku Ułanów Lubelskich zorganizowane w charakterze rodzinnej pogawędki przyniosło wiele wzruszeń, przywołało bolesne lecz rzeczywiste wspomnienia. Pani Anders swą wizytę zakończyła ponowieniem obietnicy o rychłym powrocie do naszego miasta i złożeniem kwiatów pod pomnikiem Prezydenta Ryszarda Kaczorowskiego.

Z IMPREZ MOSIR

Igrzyska w Ignacowie

16 września w Specjalnym Ośrodku Wychowawczym w Ignacowie prowadzonym przez Zgromadzenie Sióstr Miłosierdzia Św. Wincentego a'Paulo odbyły się Igrzyska Sportowe, które zostały zorganizowane przez pracowników MOSiR. Dzieci zostały podzielone na 4 grupy i miały do pokonania osiem konkurencji sportowo-rekreacyjnych, których celem było nie tylko sprawdzenie własnych umiejętności, często przełamanie strachu ale również szeroko pojęta integracja. Zaangażowanie, radość oraz uśmiech stają się nieodłącznym elementem towarzyszącym tego typu inicjatywom.

Podczas tegorocznych wakacji Miejski Ośrodek Sportu i Rekreacji zapewnił wiele atrakcji dla dzieci, młodzieży i dorosłych. W ramach akcji Wakacje z MOSiR pracownicy Ośrodka przygotowali szeroki wachlarz aktywności sportowych w formie grand prix (siatkówka plażowa, piłka nożna, koszykówka uliczna), wakacyjnych sekcji (aquaaerobiku, nordic walking, wakacje z rakietką, szkółki pływackie, aerogrupa oraz water zumba) oraz wydarzeń jednorazowych (Wakacyjny Turniej Dzikich Drużyn Szkół Podstawowych, 7 Piknik Sportowo-Rekreacyjny).

Mistrzostwa Powiatu Mińskiego w Tenisie Ziemnym

Miejski Ośrodek Sportu i Rekreacji był organizatorem Mistrzostwa Powiatu Mińskiego w tenisie ziemnym. Zawody odbyły się na kortach MOSiR przy ul. Wyszyńskiego 30a przy rekordowej frekwencji – 48 tenisistek i tenisistów. W dniach 6-7 września odbył się turniej eliminacyjny, a tydzień później – 13-14 września do walki przystąpiło szesnastu zawodników wyłonionych z eliminacji.

Zanotowano następujące rezultaty:
Piątek Wojciech – Sowa Tomasz 9-3
Słodownik Cezary- Bauć Janusz 9-7
Kalinowski Dariusz-Jarzębski Jacek 9-2
Wiśniewski Rafał- Zawadka Karol - walkower dla Wiśniewskiego
Gołowicz Dariusz – Budek Augustyn 9-3
Wróblewski Irek – Kowalczyk Artur 9-6
Lis Andrzej - Wojdak Dariusz 9-3
Piotrowski Waldek – Szuba Marek 9-3

Ćwierćfinały: Piątek – Słodownik 9-6
Wiśniewski – Kalinowski 9-8
Gołowicz – Wróblewski 9-4
Lis – Piotrowski 9-4
Półfinały: Piątek – Wiśniewski 6-2, 6-1
Lis – Gołowicz 9-5
FINAŁ: Piątek – Lis - walkower dla Piątka

Wojtek Piątek zwycięstwem w mistrzostwach potwierdził pozycję lidera tegorocznego cyklu grand prix, którego kolejność ukształtowała się po tym turnieju.

Bardzo pozytywnym akcentem zakończenia powiatowej rywalizacji była obecność honorowego patrona mistrzostw – Starosty Jana Antoniego Tarczyńskiego, który wspólnie z Dyrektorem MOSiR - Robertem Smugą, Radnym Miejskim – Jerzym Gryzem oraz działaczami MMTT wręczył puchary, statuetki i pamiątkowe koszulki.

Obóz piłkarski - sierpień 2014

Zawodnicy 3 drużyn młodzieżowych: rocznik 1999, 2000 i 2001 (razem 55 chłopców), wzięli udział w obozie piłkarskim zorganizowanym przez MOSiR Mińsk Mazowiecki w dniach 3-14 sierpnia. Uczestnicy obozu to uczniowie klas I-III w gimnazjum nr 1 przy ul. Kopernika, w cieszącej się od kilku lat dużym zainteresowaniem klasie sportowej o profilu piłka nożna.

Obóz po raz pierwszy zorganizowany został poza granicami Polski – w Bułgarskim kurorcie St. Konstantin i Elena (20 km od Varny). Wraz z zawodnikami wyjechali czterej trenerzy MOSiR (Robert Stelmach, Alan Grabek, Waldemar Osica oraz Łukasz Stelmaszczyk – trener bramkarzy). Zajęcia prowadzone były 2 razy dziennie na świetnie utrzymanym obiekcie pierwszoligowej bułgarskiej drużyny Cherno More Varna. Warunki sportowe były wręcz perfekcyjne, choć klimat w tym kraju dość wymagający - temperatury w dzień z rzadka spadały poniżej 30 stopni. Chłopcy podczas obozu poza treningami rozegrali sparingi z rówieśnikami z młodzieżowej drużyny Cherno More Varna, oraz mecze kontrolne pomiędzy sobą. Poza zajęciami sportowymi nie brakowało również typowo wakacyjnych rozrywek: kąpiele w hotelowym basenie, spacery po pięknej piaszczystej plaży, zwiedzanie miasta oraz wizyta w jednym z największych aquaparków w okolicy. Doskonałe warunki, pogoda jak na zamówienie, świetne humory które dopisywały przez cały czas obozu sprawiły, że wyjazd należy uznać za udany. Ogromna nauka rzemiosła piłkarskiego dla młodych piłkarzy z Mińska, która z pewnością zaprocentuje w przyszłości. Młodym zawodnikom MOSiR życzymy sukcesów piłkarskich w nadchodzącym sezonie ligowym. Chłopców z Mińska Mazowieckiego i okolic (roczniki od 1999 do 2008), którzy chcieliby dołączyć do drużyn młodzieżowych szkolonych w strukturach miasta oraz wszystkich tych, którzy chcieliby dowiedzieć się więcej o utalentowanej mińskiej młodzieży - zapraszamy na stronę www.mosirek.com.pl.

Rodzinny piknik

Pikniki Miejskiego Ośrodka Sportu i Rekreacji od kilku lat odbywają się przy pięknej słonecznej pogodzie. Tak było i tym razem. Tłumy ludzi przyszły świętować Miński Dzień Rodziny, który w rekreacyjno-sportowej oprawie odbył się na obiekcie MOSiR - Stadionie Miejskim przy ul. Sportowej 1.

O 13.10 oddano uroczyście do użytku nową część budynku MOSiR z pomieszczeniami biurowymi, szatniami, natryskami, kuchnią i magazynami oraz symbolicznie przekazano do użytku mieszkańcom siłownie plenerowe (jedna z nich znajduje się właśnie na miejskim stadionie przy ul. Sportowej 1). Obok gospodarza obiektu Roberta Smugi i gospodarza miasta Marcina Jakubowskiego w uroczystości uczestniczył Wiceminister Obrony Narodowej Czesław Mroczek, Burmistrz Miasta Mrozy Dariusz Jaszczuk, mińscy Radni oraz przedstawiciel wykonawcy budynku Andrzej Kłosiński. Po otwarciu obiektu odbył się turniej z udziałem Gwiazd Telewizji, Samorządowców i Służb Mundurowych. Grający to lista kilkudziesięciu „gorących nazwisk": Jakimowicz, Jachimek, R. i M. Mroczek, Chorosiński, Cypryański, Kalczyński, Buchalski i Jurkowski (Drużyna Znanych), Cz.Mroczek (Wiceminister Obrony Narodowej był gwiazdą formacji obronnej drużyny Samorządowców), Jaszczuk, Kuć, Płochocki, Cyran, Gałązka, Gryz, Lipiński, Patoka, Łagowski, Płachecki, Parchomenko (Samorządowcy) oraz Wojda, R. i M. Pałdyna, Mucha, Binkowski, Alwas, Podstawka, Fabisiak, Matasek, Cyran, Lipski, Gałązka. Po turnieju, który okazał się sukcesem Mundurowych zaprezentowały się drużyny piłkarskie MOSiR - przeprowadzono pokazowe treningi oraz rozegrano kilka konkurencji piłkarskich z nagrodami. Widok tak wielu młodych adeptów piłki nożnej (ponad 100 zawodników), grających (z sukcesami!) w barwach MOSiR Mińsk Mazowiecki natchnął wszystkich optymizmem, że z mińską piłką będzie coraz lepiej. Wymienione atrakcje to nawet nie połowa z tego, co działo się tego dnia na stadionie.

Można było podziwiać m.in.: pokazy taekwondo zorganizowane przez MKS TAEKWON-DO Mińsk Mazowiecki Państwa Łuniewskich, pokaz Klubu Walki GRAPPLER Państwa Frankiewiczów oraz pokaz kickboxingu prowadzony przez WALLHALA Wight Club Kamila Chłopika. Atrakcyjny dla oczu i uszu był pokaz tancerek ze Szkoły Podstawowej nr 2 prowadzonych przez trenera Pasztora i opiekującą się dziewczynkami p. Ciechańską. O oprawę muzyczną dbał zespół Kwiaty Rocka, a tańcem, czyli gorącą kolumbijską zumbą zajęła się Pani Ewelina Kaska-Łobodowska i Studio Pas a Pas. Nasz mini maraton zumby okazał się piknikowym hitem i przyciągnął na start ponad 60 osób.

Przez cały czas trwania Pikniku pracownicy Miejskiego Ośrodka z pomocą ochotników z TKKF Albatros i harcerzy z ZHP Mazowsze prowadzili konkurencje zarówno sportowe jak i rekreacyjne, ale też i te umysłowe. Dzieciom, dorosłym, w rodzinach i indywidualne rozdano ponad pół tysiąca nagród. Przez cały dzień nieodpłatnie udostępniliśmy dmuchaną zjeżdżalnię, plac zabaw, bramkę celnościową, piłkarzyki, siłomierz kopacz, euro-bungee, gigantyczne piłkarzyki, przejażdżki kucykiem oraz cieszące się ogromnym zainteresowaniem malowanie buziek. Do akcji dołączyła się również Straż Pożarna, Policja i Żandarmeria Wojskowa, która obok pokazów swoich umiejętności zorganizowała konkurencje sprawnościowe z nagrodami. Do całej masy zdarzeń dodaliśmy jeszcze szachy i warcaby plenerowe oraz punkt pomiaru glukozy i ciśnienia.

7 Piknik Sportowo-Rekreacyjny pod hasłem Miński Dzień Rodziny przeszedł do historii jako sukces organizatorów, czyli MOSiR i Miasta Mińsk Mazowiecki oraz Miejskiej Komisji Rozwiązywania Problemów Alkoholowych. Nic nie uda się jednak bez udziału widzów, a tego dnia ich nie brakowalo. Serdecznie dziękujemy za obecność i dobrą zabawę. Jesteśmy przekonani, że daliśmy Państwu moc atrakcji, które pozwoliły na aktywne spędzenie niedzieli, a tym samym pożegnanie tego najpiękniejszego (szczególnie dla dzieci) okresu w roku, czyli wakacji.

MOSiR, fot. z arch. MOSiR

Integracyjne Igrzyska Sportowe

23 września br. na boiskach wielofunkcyjnych MOSiR odbyły się Integracyjne Igrzyska Sportowe, których organizatorem było Gimnazjum Miejskie nr 2 im. Jana Pawła II oraz Miejski Ośrodek Sportu i Rekreacji.

Punktualnie o godzinie 9.30 na boiskach zebrali się uczniowie: Gimnazjum Miejskiego nr 2 w Mińsku Mazowieckim im. Jana Pawła II, Gimnazjum Miejskiego nr 3 w Mińsku Mazowieckim im. Janusza Kusocińskiego, Szkoły Podstawowej nr 6 w Mińsku Mazowieckim im. H. Sienkiewicza, Zespołu Szkół w Ignacowie, członkowie Stowarzyszenia KROK DALEJ, Specjalnego Ośrodka Wychowawczego w Ignacowie.

Po uroczystym rozpoczęciu, któremu przewodził Burmistrz Miasta Pan Marcin Jakubowski, Dyrektor GM nr 2 Pana Grzegorz Wyszogrodzki, Dyrektor Muzeum Ziemi Mińskiej Pan Leszek Celej, Pani Emilia Piotrkowicz Naczelnik Wydziału Oświaty i Promocji Starostwa Powiatowego w Mińsku Mazowieckim oraz Pani Edyta Ludwiniak Dyrektor Poradni Psychologiczno-Pedagogicznej w Mińsku Mazowieckim oraz nastąpił przemarsz dzieci z flagą i ogniem olimpijskim.

Po ceremonii otwarcia przyszła pora na pokaz gry w unihokeja prowadzony przez Pana Pawła Aniszewskiego.

Godzina 10.00 to start siedmiu, przygotowanych specjalnie dla dzieci, konkurencji. Pierwszą z nich były rzuty do zawieszonych w bramce kręgli, następnie slalom z kijem hokejowym, slalom z zamkniętymi oczami, slalom z nitką, zakładanie/zdejmowanie ringo z pachołków, przeciąganie liny oraz podawanie piłki oburącz. Oprócz gorącej, wspaniałej atmosfery, która rozgrzewała zawodników w ten chłodny jesienny dzień dzieci i opiekunów rozgrzewał również specjalnie przygotowany na tę okazję grill, który nie tylko sprzyjał integracji różnych środowisk, ale był smacznym urozmaiceniem igrzysk.

Najważniejszym i najbardziej podniosłym elementem programu igrzysk była również ceremonia dekoracji czyli rozdanie dyplomów dla szkół oraz pamiątkowych medali uczestnikom imprezy.

Pracownicy MOSiR chcą serdecznie podziękować Dyrekcji GM nr 2 w Mińsku Mazowieckim, że mogli uczestniczyć w organizacji tak wspaniałego przedsięwzięcia.

MOSiR, fot. z arch. MOSiR

Bieg dla uczczenia pamięci poległych żandarmów

27 września br. na terenie Zespołu Szkół Zawodowych nr 2 im. Powstańców Warszawy w Mińsku Mazowieckim miało miejsce wydarzenie, które już na stałe wpisało się do tradycji OSŻW i miasta Mińsk Mazowiecki.

Dla uczczenia pamięci poległych żandarmów w Afganistanie, z inicjatywy Klubu Sportowego „Zielono-Czarni" zorganizowano tego dnia „II Bieg Pamięci Poległych Żołnierzy im. sierż. Marcina Pastusiaka i kpr. Grzegorza Bukowskiego". Tego roku został również zorganizowany bieg w PKW KFOR w Kosowie, w którym to w tym samym dniu, o tej samej godzinie wystartowało 26 polskich żołnierzy pełniących misję w ramach XXXI zmiany w tym rejonie

Żołnierze Oddziału Specjalnego Żandarmerii Wojskowej w Mińsku Mazowieckim polegli podczas misji wojskowej w Afganistanie. Sierż. Marcin Pastusiak miał 26 lat. Zginął 22 stycznia 2011 r. w wyniku eksplozji ładunku wybuchowego podczas patrolu w prowincji Ghazni. Z kolei kpr. Grzegorz Bukowski zginął w wyniku ostrzału bazy Warrior 15 czerwca 2010 r. Miał 29 lat. Honorowy patronat nad biegiem objęli:
- Sekretarz Stanu w Ministerstwie Obrony Narodowej p. Czesław Mroczek,
- Komendant Główny ŻW gen. dyw. dr Mirosław Rozmus,
- Starosta Miński p. Antoni Jan Tarczyński,
- Burmistrz Miasta Mińsk Mazowiecki p. Marcin Jakubowski.

Bieg przeprowadzono na dystansie 10 km w trudnym lesistym terenie, budowniczymi trasy w tym roku byli: Sebastian Reczek i Mariusz Ludkowski. Cechą odróżniającą go od innych tego typu biegów był ubiór jego uczestników. Żołnierze pokonywali trasę w mundurach, natomiast środowisko cywilne w strojach sportowych. W biegu wystartowało 170 zawodniczek i zawodników. Oprócz żandarmów uczestniczyli w nim przedstawiciele Policji, Straży Granicznej oraz różnych jednostek wojskowych, a także reprezentacja uczniów Zespołu Szkół Zawodowych nr 2 im. Powstańców Warszawy z Mińska Mazowieckiego. Gośćmi specjalnymi imprezy były matki poległych żandarmów p. Barbara PASTUSIAK i Bożena BUKOWSKA wraz z córką.

W tej edycji biegu start ogłosił Prezes KS Zielono-Czarni Mariusz Murawski i wraz z zarządem klubu: Sebastianem Reczkiem i Leszkiem Niewińskim wystartowali i ukończyli Bieg Pamięci uzyskując na mecie - tak jak wszyscy zawodnicy tego trudnego terenowego crossu - okolicznościowe medale, zaś zwycięzcy w poszczególnych kategoriach pamiątkowe puchary, które wręczyli:
- Komendant Główny ŻW gen. dyw. dr Mirosław ROZMUS,
- Komendant OSŻW w Mińsku Mazowieckim płk Tomasz SZOPLIK,
- Pani Barbara PASTUSIAK,
- Pani Bożena BUKOWSKA wraz córką,
- Starosta Miński p. Antoni Jan TARCZYŃSKI,
- Dyrektor Zespołu Szkół Zawodowych nr 2 p. Tomasz PŁOCHOCKI.

Po wyczerpującym biegu, a przed ogłoszeniem wyników, wszyscy uczestnicy mogli skosztować przysłowiowej „wojskowej grochówki".

Organizatorzy zapewnili, że „Bieg Pamięci Poległych Żołnierzy im. sierż. Marcina PASTUSIAKA i kpr. Grzegorza BUKOWSKIEGO" odbędzie się także w roku przyszłym. Już dziś zapraszamy do udziału oraz wsparcia kolejnego III-go Biegu Pamięci organizowanego w 2015 r.

Przemysław LEŃSKI, Mariusz MURAWSKI
fot. z arch. KS „Zielono-Czarni"

VI Kolarskie Kryterium Rawskiego

VI Kolarskie Kryterium...więc 6 gołębi, które na starcie rundy honorowej wypuścili m.in. Burmistrz Marcin Jakubowski oraz Ryszard Szurkowski - znakomity niegdyś kolarz, mistrz świata i wielki autorytet. Runda honorowa nazywana w powiecie mińskim „Rowerową RekreAKCJĄ" zgromadziła dzieci, młodzież i dorosłych rowerzystów. Do tej grupy chętnie dołączyli sami kolarze, a cały mieszany peleton poprowadził „Mistrz Szurkowski" wspierany przez najmłodszych rowerzystów oraz gospodarzy naszego miasta.

Imprezę zaszczycili swoją obecnością weterani mińskiego kolarstwa: bracia Stanisław i Rafał Śpiewakowie oraz bratanek Feliksa Rawskiego pan Ryszard Rawski.

Tegoroczny kolarski spektakl z wielu powodów był ukłonem w stronę historii. Znakomici goście z Ryszardem Szurkowskim na czele oraz liczba kibiców pamiętających m.inn. czasy „Wyścigu Pokoju" obok pięknej sportowej walki zobaczyli też obrazki ze swojego dzieciństwa. Gra w kapsle na odrysowanej na asfalcie kredą przyciągnęła wszystkich. Swoich sił w tej konkurencji próbowali Starosta Miński Antoni Jan Tarczyński, Przewodniczący Rady Powiatu Mińskiego - Mirosław Krusiewicz, Dyrektor Miejskiego Ośrodka Sportu i Rekreacji - Robert Smuga oraz wszyscychętni widzowie. „Pstrykane ślizgi kapsli" podpisanych jak niegdyś nazwiskami największych bohaterów polskiego peletonu komentował sam Ryszard Szurkowski.

Kolejną atrakcją była jazda po 10 metrowej szynie kolejowej ułożonej tuż przed mińskim magistratem. To historia dawnego wyczynu patrona mińskich kolarzy - Feliksa Rawskiego. Ten interesujący wątek z wielką dokładnością co roku kultywuje i Leszek Celej - Dyrektor Muzeum Ziemi Mińskiej. Chociaż pretendentów do wykonania tej ewolucji było wielu, nikomu nie udało się przejechać do końca.

Zmagania kolarskie jak zawsze bardzo podniosły temperaturę tłumu. Charakter takich wyścigów w centrum miast wyzwala wielkie emocje widzów a samym zawodnikom dostarcz olbrzymiej adrenaliny. To połączenie dynamiki, techniki i całego kunsztu szosowego ścigania. Walka na mińskiej pętli to typowe „kolarskie szachy". Pikanterii dodawała świetna jazda kolarzy mińskiego klubu V-MAX skupionego przy Miejskim Ośrodku Sportu i Rekreacji. Podopieczni trenera Jacka Tomkiewicza - jak zawsze ambicjonalnie podeszli do występów przed własną publicznością i w większości kategorii wiekowych zdominowali rywalizację. W kategoriach dla dzieci i młodzieży - V-MAX pokazał wielką klasę. Największe zainteresowanie skupiały dwa ostatnie wyścigi mężczyzn rozegrane tuż przed wieczorem. W pierwszym z nich perfekcyjnie współpracowali Mastersi z mińskiego V-MAXu Tomek Czyżkowski i Jacek Tomkiewicz, którzy skutecznie ujarzmili szybki peleton zajmując czołowe lokaty. W ostatnim wyścigu Elity - ciężko było wskazać lidera. Decydującą rolę znów odegrała zespołowa praca naszej drużyny która po prostu zamęczała po kolei wszystkich rywali. Na mecie znów - dwa czołowe miejsca dla naszych. W geście zwycięstwa uniósł do góry ręce Darek Kołakowski a za nim Adam Borkowski. Obaj nie zapomnieli na mecie wskazać na pięknych koszulkach herbu Mińska Mazowieckiego.

Tego dnia wszyscy kibice w Mińsku i całej Polsce mieli jeszcze jeden powód do radości i dumy. Kiedy na ulicach Mińska rozgrywany był VI Memoriał Feliksa Rawskiego w dalekiej Hiszpanii jechał po tytuł Mistrza Świata - Michał Kwiatkowski !!! Wiadomość dotarła do kibiców z ust komentatora mińskiej imprezy kiedy nasi kolarze toczyli jeszcze swoją walkę. Niektórzy w tym momencie - podnieśli w górę ręce... W takich chwilach - czujemy że wszyscy jesteśmy zwycięzcami.

Organizatorami wyścigu byli Miejski Ośrodek Sportu i Rekreacji, Klub Kolarski V-MAX oraz Muzeum Ziemi Mińskiej a całą imprezę patronatem honorowym objął Burmistrz Marcin Jakubowski.

Galerie zdjęć, materiał filmowy oraz wyniki - dostępne na www.vmaxkolarze.pl

Jacek Tomkiewicz, fot. z arch. V-MAX, Leszek Siporski minskmaz.com

www.facebook.com/MiastoMinskMazowiecki

Akcja wakacyjna MOSiR

Zajęcia z rakietką

W dniach 30.06 - 12.07 oraz 14.07-25.07.2014 na kortach przy ul. Wyszyńskiego 56 odbywały się również zajęcia z rakietką, w których uczestniczyły dwie piętnastoosobowe grupy: dzieci w wieku 6-11 lat oraz 12-16 lat.

Dzieci podczas zajęć doskonaliły technikę gry w tenisa zimnego oraz zmagały się z ćwiczeniami szybkościowymi, kondycyjnymi oraz wytrzymałościowymi, co stanowiło specjalnie przygotowany program półtoragodzinnych zajęć przeznaczonych dla miłośników rakietki. Na ostatnich zajęciach obie grupy dzieci otrzymały certyfikaty uczestnictwa oraz słodkie upominki za wytrwałość.

Szkółka pływacka

Największym zainteresowaniem od kilku lat cieszy się bezpłatna szkółka pływacka zarówno dla początkujących jak i dzieci chcących podnieść swoje umiejętności zdobywając kartę pływacką.

W tym roku byliśmy organizatorem pięciu szkółek pływackich - dla maluchów w wieku 4-6lat, dla początkujących (2 grupy), dla zaawansowanych oraz szkółka z możliwością zdobycia karty pływackiej.

Z dwutygodniowych kursów odbywających się od poniedziałku do soboty skorzystało 75 dzieci. Uczestnicy pod okiem wykwalifikowanych instruktorów doskonalili swoje umiejętności pływackie, skoki do wody, ale również poszerzały wiedzę na temat bezpiecznego korzystania z akwenów wodnych zarówno otwartych jak i zamkniętych. Na ostatnich zajęciach uczestnicy otrzymywali certyfikaty potwierdzające udział w zajęciach oraz słodkie upominki ufundowane z budżetu MOSiR.

Aquaaerobik i water zumba

W tegorocznej ofercie nie zabrakło również aktywności dla dorosłych mieszkańców miasta.

W dniach 30.06-12.07 oraz 18.08-29.08 ok. 30 pań modelowało sylwetkę w rytm muzyki na zajęciach aquaaerobiku. Podczas sześciu godzinnych spotkań, które odbywały się w poniedziałki, środy i piątki, uczestniczkom towarzyszył uśmiech i wielka radość, co z pewnością jest bodźcem do organizacji tego typu aktywności w przyszłości.

W dniach 14.07-25.07 na mińskiej pływalni odbywały się zajęcia zumby w wodzie. Piętnaście pań tańczyło w wodzie podczas godzinnych zajęć na łapiąc bakcyla na kolejne tego typu spotkania w wodzie.

Grand Prix w siatkówce plażowej

Grand prix w siatkówce plażowej przeprowadzone było dla uczniów szkół gimnazjalnych oraz dla kategorii open z podziałem na kobiety i mężczyzn.

Obie kategorie spotkały się 4 razy. W przypadku gimnazjum: 27.07, 3.08, 10.08, 24.08 grupę regularnie grających tworzyło 6 dwuusobowych zespołów, spośród których najlepszymi okazali się Kamil Urban i Dawid Melaniuk. Spośród jedenastu drużyn męskich i sześciu damskich, które spotykały się w niedzielę: 29.07, 5.08, 12.08, 19.08 najlepszymi okazali się zawodnicy z Mrozów: Na Farcie - Kamil Ptaszyński, Marcin Kuźniarski, zaraz przed Beach Boys - Piotr Rutkowski, Krzysztof Kalisz oraz Są gorsi - Michal Szuba i Paweł Jaroszek. Wśród kobiet triumfowały dwie drużyny Ja - Joanna Wąsak i Adrianna Pacewicz oraz STN Błonie Aneta Jaroń i Martyna Chromińska. Na każdym turnieju zawodnicy mieli zapewniony posiłek regeneracyjny w postaci kiełbasek z grilla bądź słodkiego poczęstunku przygotowanego przez pracowników MOSiR, a za swoje zmagania zostali nagrodzeni cennymi nagrodami w postaci statuetek i talonów do sklepów ze sprzętem sportowym.

Grand Prix w koszykówce ulicznej

Kolejną inicjatywą od wielu lat praktykowaną jest wakacyjne grand prix w koszykówce ulicznej. W tym roku było to pięć spotkań 30.07, 6.08, 13.08, 20.08 oraz 27.08, podczas których kategoria gimnazjum oraz open rywalizowała o miano najlepszego zespołu. Wśród gimnazjalistów triumfowała drużyna Pod dachem Jakub Woźnica, Jakub Piasecki, Łukasz Patoleta oraz Kamil Daśko. Wśród mężczyzn grających w open pierwszy miejsce zajęli zawodnicy z Mrozów Tomasz Bereda, Andrzej Abramowski, Marcin Kuźniarski oraz Maciej Pukianiec.

Coroczną atrakcją ostatniego turnieju w koszykówkę uliczną jest konkurs BIG SHOT. Tak było i w tym roku. Po czwartej próbie Michalowi Tkaczykowi udało się trafić do kosza z połowy boiska. Najlepsze drużyny w obu kategoriach otrzymały cenne nagrody rzeczowe oraz statuetki, a każda drużyna uczestnicząca w tegorocznych zmaganiach otrzymała talon na pizzę ufundowany z budżetu MOSiR.

Aerogrupa

Mieszkańcy miasta mieli również szansę zapisać się do aerogrupy – również nowej propozycji w ofercie MOSiR, która bezsprzecznie była strzałem w dziesiątkę. Kobiety, bo to one tworzyły tą grupę, uczęszczały na godzinne zajęcia w dniach 28.07-8.08. W programie zajęć znalazły się takie aktywności jak: joga, zumba, tae-bo,FAT burning, pilaste, cardio.

Ostatnią aktywnością przeznaczoną dla osób, które ukończyły 16 r.ż. były zajęcia z nordic walking prowadzone na ścieżkach wokół obiektu przy ul. Sportowej 1 w Mińsku Mazowieckim. Od 28.07-8.08 w poniedziałki, środy i piątki grupa przemiłych pań spotykała się podczas dwugodzinnych zajęć. Kobiety podczas zajęć nie tylko opanowywały technikę chodzenia z kijkami ale również spędzały miło czas

Miejski Ośrodek Sportu i Rekreacji był również organizatorem turniejów w piłkę siatkową, koszykówkę oraz piłkę nożną, które rozgrywane były na obiekcie MOSiR przy ul. Sportowej 1 oraz na boiskach przy ZSZ nr 2 w Mińsku Mazowieckim. Spotkania rozgrywane w formule grand prix co roku cieszą się równie dużą popularnością.

Grand Prix w piłce nożnej

Ostatnią atrakcją specjalnie przygotowaną dla gimnazjalistów było wakacyjne grand prix w piłce nożnej. W tegorocznych rozgrywkach wzięły udział łącznie 4 drużyny z terenu miasta i powiatu mińskiego.

Regularnie w cyklu grały 3 zespoły złożone z 9 zawodników. Jako że frekwencja nie była wysoka wydłużyliśmy czas meczów z 7 do 10 minut i zmieniliśmy system na każdy z każdym. Już po pierwszych spotkaniach na prowadzenie wyszła drużyna pod nazwą Konary. Zawodnicy z tej drużyny nie oddali prowadzenia do ostatniego turnieju zdobywając cztery razy 1 miejsce i raz drugie.

www.facebook.com/MiastoMinskMazowiecki

Na drugiej pozycji uplasowali się piłkarze z zespołu Chleb z Masłem, natomiast na 3 stopniu podium stanęła drużyna No to ładnie. Prowadzona była również klasyfikacja strzelców, wybrano też najlepszego bramkarza i zawodnika turnieju. Najwięcej bramek zdobył Damian Filipek strzelając w całym cyklu grand prix 36 bramek. Najlepszym bramkarzem został Kowalczyk, a piłkarzem Piotr Jackiewicz. Na ostatnim turnieju wszystkie drużyny zostały nagrodzone pamiątkowymi pucharami i nagroda mi rzec zowymi.

Turniej dzikich Drużyn

Dodatkowo, w ramach wakacyjnej akcji MOSiR, pracownicy Ośrodka przygotowali również Wakacyjny Turniej dzikich Drużyn Szkół Podstawowych. W zawodach wzięły udział cztery dziewięcioosobowe składy spośród których najlepszym okazał się zawodnicy z Athletico Mińsk Mazowiecki: Idźkiewicz, Zdzieborski, Majewski, Kowalczyk, Śledziewski oraz Skup. Podczas turnieju wyłonieni zostali również najskuteczniejszy zawodnik Michał Szuba, bramkarz Łukasz Jurek oraz król strzelców czyli Sebastian Zdzieborski. Za wyczerpujące zmagania wszyscy uczestnicy zostali nagrodzeni medalami, pucharami, dyplomami, talonami na pizzę, a po ceremonii dekoracji mogli nie tylko zajadać się specjalnie dla nich przygotowanym grillem, ale również wziąć udział w konkursie z nagrodami w którym do wygrania były talony do sklepu empik.

MOSiR, fot. z arch. MOSiR

Mobilizacja w Klubie Kolarskim V-MAX

Zgodnie z prognozami, po zakończonych letnich zgrupowaniach jeszcze bardziej rozkręcili formę młodzi kolarze z mińskiego MOSiRu. Już w pierwszej części sezonu najmłodsi kolarze z ekipy trenera Jacka Tomkiewicza bardzo często stawali na podium największego ogólnopolskiego cyklu wyścigów crossowych Merida Mazowia MTB Marathon gdzie postanowili powalczyć o najwyższe miejsca w rocznej klasyfikacji generalnej.

Ostatnie występy naszych zawodników w Brodnicy, Orzyszu i Olsztynie sprawiły że młodzi mińszczanie znaleźli się wśród głównych pretendentów do najwyższych miejsc w „ogólnopolskiej generalce". Ewelina Nowak, Zuzia Sierhej, Iza Wiercioch, Przemek Nowak i Kuba Soszka solidnie zapracowali na takie wyniki. Bez najmniejszych kompleksów i tremy rozprawiają się z rywalami a to co zrobili na ostatnim maratonie w Rawie Mazowieckiej nie pozostawia wątpliwości że ekipa z Mińska Mazowieckiego celuje bardzo wysoko. Iza, Ewelina i Kuba stanęli na najwyższych stopniach podium w swoich kategoriach wiekowych a Przemek zajął dobre 5 miejsce !!! Nasi młodzi kolarze zostawili za plecami wielu utytułowanych zawodników z klubów całego kraju i w dzisiejszym świecie amatorskich wyścigów MTB są już bardzo znani i szanowani. Wyniki wszystkich występów oraz klasyfikację generalną można na bieżąco śledzić na stronie **www.mazoviamtb.pl**

V-MAX „pod lupą"

Czołowi zawodnicy Klubu Kolarskiego V-MAX Mińsk Mazowiecki w Warszawskim Instytucie Sportu drugi raz w tym sezonie przeszli specjalistyczne badania wydolnościowe. Tutejsi fachowcy dokładnie analizowali możliwości kolarzy z ekipy Jacka Tomkiewicza. Kolarstwo jest dyscypliną, gdzie zawodnicy niemal przez cały rok poddawani są olbrzymim obciążeniom mięśniowym i organicznym. Specjalistyczna wiedza dotycząca aktualnej dyspozycji jest więc niezbędna. Wyniki testów pozwalają sądzić, że jest dobrze ale będzie zapewne jeszcze lepiej.

Wszystko to po to by jeździć jeszcze szybciej i częściej wygrywać.

Jacek Tomkiewicz, fot. z arch. V-MAX

Brydż Sportowy - I Liga sezon 2014/2015

Sukces, jaki odnieśli w poprzednim sezonie brydżyści „Mazovii" uzyskując po ciężkim sezonie ligowym i barażowym meczu z zespołem AZS Politechnika II Wrocław awans do I Ligi przeszedł już do historii mińskiego sportu.

Czas szybko mija i w październiku br. rozpocznie się I ligowa rywalizacja w ramach sezonu 2014/2015. W grupie „Południe", do której zakwalifikowano brydżystów „Mazovii" wystąpią bardzo silne zespoły: TS Wisła Kraków, Cracovia Kraków, Sfora Cibora Kraków, SPS Construction Kielce, Spójnia Warszawa, Katok SL Mińsk /Białoruś/, Hotel Senator RAF Starachowice, Jocker Oświęcim, Skobud Tarnobrzeg, Skórbut Łęczna, Synergia Lublin, Petroactiv Piast Skawina oraz 4SPB Honesta Przasnysz. Rozgrywki odbywają się w ramach dwudniowych zjazdów, a ich miejsce to prawdopodobnie Starachowice.

Występując w rozgrywkach ligowych wśród 48 najlepszych drużyn w Polsce na ogólną liczbę 548 zarejestrowanych zespołów zrzeszających 4946 zawodników nasza ekipa w tej umysłowej rywalizacji sportowej jest doskonałym ambasadorem naszego miasta promującym zarówno Mińsk Mazowiecki jak również Powiat Miński. W najbliższym sezonie zespół wystąpi w niezmienionym składzie, przedstawia się on następująco: Krzysztof Roguski – kapitan drużyny, Krzysztof Kulka, Jan Nadaj, Andrzej Ogłoblin, Cezary Przasnek, Maciej Modrzejewski, Andrzej Potyński, Jerzy Orzeł, Zbigniew Szostak, Kazimierz Samoder. Po rocznej przerwie do drużyny powrócił Władysław Izdebski, a debiutantem w drużynie będzie Marek Dalecki. Mamy nadzieję iż w pierwszoligowej rywalizacji osiągnięte przez drużynę wyniki zadowolą zawodników oraz klub, a kibicom sprawią wiele radości i satysfakcji.

Krzysztof Roguski, fot. z arch. MKS Mazovia

ZAPRASZAMY NA OTWARTE MISTRZOSTWA MAZOWSZA SENIORÓW W BRYDŻU SPORTOWYM Z OKAZJI DNIA NIEPODLEGŁOŚCI
9 listopada 2014r., godz. 10.30
ZESPÓŁ SZKÓŁ Nr 1 im. Kazimierza Wielkiego, ul. Budowlana 4
kontakt: 501 475 134
Opracowano na podstawie materiałów Klubu MKS „Mazovia" Sekcja Brydża Sportowego

MKS TAEKWON-DO – rozpoczęcie sezonu sportowego 2014/15

2 września br., Miński Klub Sportowy TAEKWON – DO zainaugurował już swój 21.sezon treningowo – startowy w historii klubu. Tym samym, po wakacyjnej przerwie, zawodnicy i zawodniczki z Mińska Mazowieckiego oraz sekcji w Mariance i Latowiczu rozpoczęli przygotowania do swoich startów w sezonie 2014/15.

Przed wakacjami reprezentanci naszego miasta i powiatu dwanaście razy stawali na podium najważniejszych imprez krajowych i międzynarodowych w Taekwon-Do ITF w swoich kategoriach wiekowych - przywożąc osiem medali Mistrzostw Polski, dwa medale Mistrzostw Europy oraz po jednym medalu z Pucharu Polski oraz z Pucharu Świata. Już w październiku mińscy zawodnicy udadzą się na Węgry do Budapesztu na VI Puchar Europy, następnie będą brali udział w tradycyjnym jesiennym cyklu turniejów warszawskich. W pierwszym półroczu przyszłego roku zawodnicy wystartują w zawodach Pucharu Polski i Grand Prix Polski oraz w międzywojewódzkich turniejach eliminacyjnych do Mistrzostw Polski - klubowicze którzy zdobędą kwalifikacje wystąpią w finałowych zawodach Mistrzostw Polski.

Początek września w mińskim klubie jest sygnałem do rozpoczęcia systematycznych treningów nie tylko dla kadry startującej w zawodach, ale także dla starszych wiekiem klubowiczów, którzy wykorzystują zdrowotny aspekt ćwiczenia Taekwon – Do i uczęszczają na zajęcia dla podtrzymania dobrej kondycji fizycznej.

Wszystkich chętnych do rozpoczęcia swojej przygody z tą koreańską sztuką walki serdecznie zapraszamy na zajęcia do klubu w Mińsku Mazowieckim oraz w sekcjach w Mariance i Latowiczu. Więcej informacji na stronie klubu: **www.mks-taekwondo.com**.

Igor Koczyrkiewicz, fot. z arch. MKS TAEKWON-DO

Wizyta w Mińsko-Mazowieckim Klubie Karate Kyokushin

W bieżącym roku Mińsko-Mazowiecki Klub Karate Kyokushin obchodzi 30. lecie swojej działalności.

Z tej okazji, w piątek 12 września, trener Jacek Łuniewski (VI DAN) oraz Igor Koczyrkiewicz (1 KUP) odwiedzili mińskich karateków na ich treningu aby złożyć im gratulacje, przekazać słowa uznania oraz wyrazić szacunek i wręczyć jubileuszowe pamiątki w imieniu Mińskiego Klubu Sportowego TAEKWON-DO.

W sali treningowej przedstawiciele Taekwon-Do zostali ciepło powitani przez panią Anetę Bartnicką oraz trzech sensei: Tomasza Bartnickiego (3 dan), Macieja Wójcickiego (2 dan) i Pawła Galanta (1 dan), a także ćwiczących klubowiczów. Po prezentacji oraz krótkim wprowadzeniu trener Jacek Łuniewski złożył na ręce gospodarzy gratulacje oraz przekazał pamiątki od Mińskiego Klubu Sportowego TAEKWON-DO – pamiątkowy certyfikat oraz grafikę z archiwalnymi zdjęciami z historycznego spotkania w Korei w 1967 roku twórcy Karate Kyokushin Masutatsu Oyamy z twórcą Taekwon-Do generałem Choi Hong Hi. Następnie wszyscy zebrani pozowali do wspólnego, pamiątkowego zdjęcia. Delegacja Taekwon-Do otrzymała także klubowe koszulki mińskich karateków.

Klub Karate Kyokushin to wielka tradycja sztuk walki w Mińsku Mazowieckim, wspaniałe osiągnięcia, setki ćwiczących którzy przewinęli się przez salę treningową w ciągu tych wszystkich lat, a także osoby pana Macieja Wójcickiego – prawdziwej ikony sztuk walki w naszym mieście – założyciela klubu i instruktora, który ćwiczy Karate nieprzerwanie od kilkudziesięciu lat oraz Tomka Bartnickiego, który także od lat wytrwale naucza adeptów tej sztuki walki pokonywania własnych słabości.

MKS TAEKWON-DO życzy kolegom z Mińsko-Mazowieckiego Klubu Karate Kyokushin samych sukcesów oraz kolejnych pięknych jubileuszy. Pozdrawiamy!!!

Igor Koczyrkiewicz
fot. z arch. MKS TAEKWON-DO

Sukcesy UKS Judo Kontra

Na Torwarze w Warszawie, w dniach 27-28 września br. odbył się XVI Warsaw Judo Open (Międzynarodowy Puchar Polski) w kategorii młodzików, juniorów młodszych i juniorów. W zawodach uczestniczyło 1200 zawodniczek i zawodników z 19 państw.

UKS Judo KONTRA Mińsk Mazowiecki reprezentowało 4 zawodniczki i 5 zawodników. Wspaniały sukces w kategorii U20 kobiet, rocznik 95-98, odniosła Paulina Przyczyna w kategorii wagowej 70kg, zdobywając złoty medal. W kategorii U14 dziewcząt, rocznik 2001-2002, V miejsce zajęła Aleksandra Polkowska w kategorii wagowej 40kg a w wadze 52kg IX miejsce zajęła Dominika Adamczyk.

W kategorii U14 chłopców VII miejsca zajęli Jakub Kretowicz - 55kg, Patryk Pszonka - 66kg. W kategorii U20 mężczyzn, 95-98 rocznik, VII miejsce zajął Robert Rybczyński, waga 90kg a IX miejsce Tomasz Sternicki, waga 60kg. W kategorii U20 kobiet VII miejsce zajęła Katarzyna Przyczyna w wadze 52kg. Zawody odbywały się na 9 matach tatami.

13 września w Warszawie odbyły się Międzywojewódzkie Mistrzostwa Młodzików i

Młodziczek w Judo. Z UKS Judo KONTRA startowało 6 osób. Srebrny medal zdobyła Aleksandra Polkowska w kategorii wagowej 40kg. Brązowy medal zdobył Jaku Kretowicz w kategorii wagowej 55kg. V miejsca zdobyli: Franciszek Zieliński, kategoria wagowa 42kg i Dominika Adamczyk, kategoria wagowa 52kg. W zawodach uczestniczyli zawodnicy z regionu II (woj. mazowieckie, łódzkie, podlaskie, lubelskie). Tego samego dnia w Sobótce k/Wrocławia odbyły się Mistrzostwa Polski MASTERS, w których startowało dwóch rodziców z naszego Klubu. Złoty medal w wadze +100kg zdobył Tomasz Czyżewski a brązowy w wadze 73kg - Paweł Sternicki. Zachęcamy dzieci i młodzież do uprawiania judo w naszym Klubie. Tel. kontaktowy trenera - 511 896 399

6 września w Sochaczewie odbył się VI Otwarty Międzynarodowy Puchar Polski Juniorek i Juniorów w Judo.Z UKS Judo KONTRA startowało 4 osoby. Najlepiej wypadła juniorka młodsza Katarzyna Przyczyna, która w wadze 52 kg wywalczyła brązowy medal. Na piątych miejscach uplasowali się Paulina Przyczyna, 70kg i Robert Rybczyński 90kg. VII miejsce zajął Tomasz Sternicki, waga 60kg. Były to pierwsze zawody po wakacjach.

Trener Zdzisław Wiącek
fot. z arch. UKS Judo KONTRA

„MIŃSK MAZOWIECKI - MIASTEM DUŻEJ RODZINY”

31 sierpnia br. podczas pikniku rodzinnego i Mińskiego Dnia Rodziny został rozstrzygnięty konkurs plastyczny pt.: „MIŃSK MAZOWIECKI - MIASTEM DUŻEJ RODZINY”. Na konkurs wpłynęło osiem prac, które zostały ocenione według następujących kryteriów:

a) oryginalności pomysłu i wykonania pracy,
b) jakości wykonania,
c) dopasowania się pracy w koncepcję konkursu,
d) czytelności przekazu.

Burmistrz Miasta Marcin Jakubowski ogłosił wyniki konkursu i wręczył trzy nagrody główne dla następujących rodzin wielodzietnych objętych Programem „Rodzinny Mińsk”:

- Państwa Pieńkowskich za pracę pt. „Miasto na Piątkę!”,
- Państwa Wawrzeńczak za pracę pt. „W Mińskiej Rodzinie siła!”,
- Państwa Wierzbowicz za pracę pt. „Wesoła koszulka”,

oraz pięć wyróżnień dla następujących rodzin:

- Państwa Sitkowskich za pracę pt. „Mińsk Mazowiecki – moim Miastem dla rodziny”,
- Państwa Greckich za pracę pt. „Mińsk Mazowiecki – Miastem dużej rodziny”,
- Państwa Szczęsnych za pracę pt. „Po co rodzina wielodzietna przychodzi na plac zabaw?”,
- Państwa Rogala za pracę pt. „Rodzina pod mińskim parasolem”,
- Państwa Prędota za pracę pt. „Rodzinny spacer”.

Wszystkie prace konkursowe zostały wyeksponowane podczas obchodów Mińskiego Dnia Rodziny.

„Miasto na Piątkę!”

„W Mińskiej Rodzinie siła!”

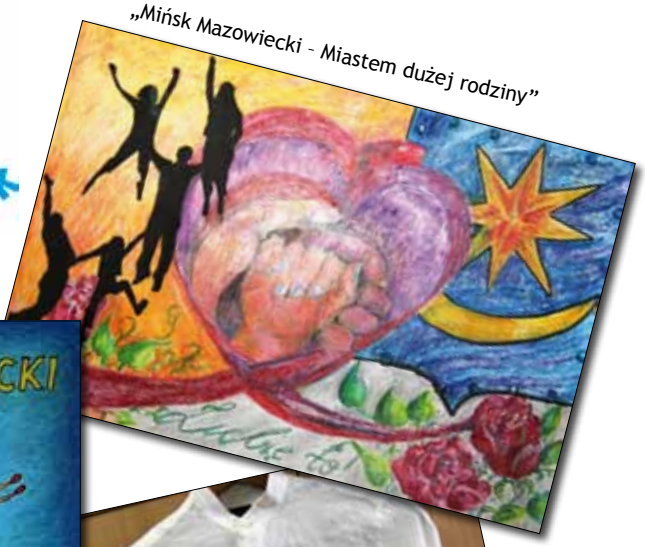
„Mińsk Mazowiecki – Miastem dużej rodziny”

„Wesoła koszulka”

„Mińsk Mazowiecki – moim Miastem dla rodziny”

„Rodzina pod mińskim parasolem”

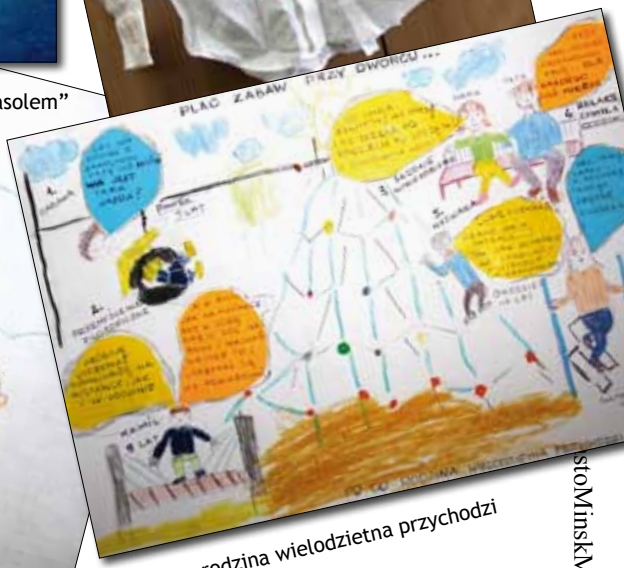
„Po co rodzina wielodzietna przychodzi na plac zabaw?”

„Rodzinny spacer”

fot. z arch. UM

Lista Partnerów, którzy przystąpili do Programu „Rodzinny Mińsk” i wspólnie

Lp.	FIRMA	ADRES, NR TELEFONU	NAZWA USŁUGI (TOWARU)	JEDNOSTKA MIARY	% ZNIŻKI	UWAGI
1	**Przedszkole Prywatne „KRASNALEK”**	ul. Paderewskiego 8 05-300 Mińsk Mazowiecki 502-714-327 (25)759-10-56	usługa oświatowa	czesne z wyżywieniem	50% zniżki	Zniżka obliczana jest od kwoty 350 zł
2	**Przedszkole Prywatne „MINI RAJ”**	ul. Warszawskie Przedmieście 32 05-300 Mińsk Mazowiecki 602-471-741	usługa oświatowa	czesne z wyżywieniem	100% zniżki	Zniżka dotyczy trzeciego i kolejnych dzieci
3	**Apteka**	ul. Konstytucji 3 Maja 2 05-300 Mińsk Mazowiecki (25)758-62-05	zakup leków		10% zniżki	
4	**„Szkoła Pływania Delfin”**	ul. Wyszyńskiego 56 05-300 Mińsk Mazowiecki 530-777-537 www.delfin-club.pl	rekreacja – nauka i doskonalenie pływania	opłata miesięczna	20% zniżki	Zniżka obowiązuje przy zapisie minimum dwóch członków rodziny wielodzietnej
5	**Gabinet Lekarski lek.med. Halina Pajk lek.med. Anna Pajk lek.med. Krzysztof Pajk**	ul. Kazikowskiego 42 05-300 Mińsk Mazowiecki (25)758-48-89 602-330-616	usługa medyczna	wizyta lekarska + badanie USG	50% zniżki	Zniżka przysługuje wszystkim członkom rodziny wielodzietnej
6	**Euro – School Szkoła Języków Obcych**	ul. Piękna 7A 05-300 Mińsk Mazowiecki (25)759-69-69 www.euroschool.edu.pl www.facebook.com/euroschool.edu	Kursy języka angielskiego Pozostałe kursy	opłata miesięczna opłata miesięczna	25%zniżki – pierwsza osoba 50% zniżki – druga osoba 75% zniżki - trzecia osoba 20% zniżki dla każdego członka rodziny wielodzietnej	
7	**Przedszkole Prywatne Montessori „DELFINEK”**	ul. Świętokrzyska 23 05-300 Mińsk Mazowiecki 662-955-685	usługa oświatowa	czesne	25% zniżki	
8	**Poradnia Stomatologiczna „STOMAX” lek. stom. Ewa Gusiew lek. stom. Małgorzata Kucharska**	ul. Cicha 2 lok. 1 05-300 Mińsk Mazowiecki 601-413-488	usługa stomatologiczna		25% zniżki - leczenie zachowawcze zębów mlecznych 10% zniżki - leczenie zachowawcze zębów stałych 50% zniżki - usuwanie zębów mlecznych 25% zniżki - profilaktyka (lakowanie) 100% zniżki - przeglądy uzębienia	
9	**Punkt Przedszkolny „PUCHATKOWO”**	ul. J. Łupińskiego 2A 05-300 Mińsk Mazowiecki (25)758-27-62 www.przedszkole-puchatkowo.pl www.facebook.com/puchatkowo.przedszkole	usługa oświatowa	czesne	50% zniżki	Zniżka obliczana jest od kwoty 350 zł
10	**Salon Fryzjersko – Kosmetyczny „FRYZULA”**	ul. Gen. Sosnkowskiego 12 05-300 Mińsk Mazowiecki 668-338-580	usługa fryzjerska		15% zniżki -strzyżenie dzieci 10% zniżki – strzyżenie męskie i damskie	
11	**Prywatna Praktyka Lekarska Gabinet Ginekologiczno – Położniczy Małgorzata Szpetnar**	ul. Cicha 15 05-300 Mińsk Mazowiecki 503-385-875	usługa medyczna	wizyta lekarska	20% zniżki	

GAZETA SAMORZĄDOWA MIM; Wydawca: Samorząd Miasta Mińsk Mazowiecki. Redaktor naczelny: Diana Rokicka. Adres Gazety: 05-300 Mińsk Mazowiecki, ul. Konstytucji 3 Maja 1, pok. 202, tel. 25 759 53 35, fax 25 758 40 25, e-mail: info@umminskmaz.pl. Skład: Piotr Wojciechowski. Fot. na okładce: Andrzej Ryszawa, z archiwum Urzędu Miasta Mińsk Mazowiecki. Druk: Zakłady Graficzne „TAURUS” Roszkowscy Sp. z o.o., Kazimierów, ul. Zastawie 12, 05-074 Halinów, tel. 22 760 41 64-66. *Gazeta Samorządowa MIM dostępna jest także w wersji elektronicznej na stronie internetowej miasta www.minsk-maz.pl.*

z Samorządem Miasta Mińsk Mazowiecki realizują cele i wartości tego Programu

Lp.	FIRMA	ADRES, NR TELEFONU	NAZWA USŁUGI (TOWARU)	JEDNOSTKA MIARY	% ZNIŻKI	UWAGI
12.	**AKS „SAMIR" Sławomir Ambroszczyk**	ul. Warszawska 239 05-300 Mińsk Mazowiecki 602-364-212 www.samir.pl	rekreacja – siłownia		10% zniżki przy zakupie karnetu pełnego na 1 miesiąc 15% zniżki przy zakupie karnetu pełnego na 3 miesiące 20% zniżki przy zakupie wejścia jednorazowego (1,5h)	Zniżka obliczana jest od kwot: 130 zł - cena karnetu pełnego na 1 miesiąc, 390 zł - cena karnetu pełnego na 3 miesiące, 20 zł – cena wejścia jednorazowego (1,5h)
13.	**Przedszkole Niepubliczne „MICHAŁEK"**	ul. Dąbrówki 41A 05-300 Mińsk Mazowiecki 604-515-306	usługa oświatowa	całodzienny pobyt w przedszkolu wraz z wyżywieniem i zajęciami dodatkowymi	50% zniżki 100% zniżki	Zniżka dotyczy pierwszego i drugiego dziecka Zniżka dotyczy trzeciego i kolejnych dzieci
14.	**Gabinet Stomatologiczny Stanisława Miłkowska**	ul. Florencja 8a 05-300 Mińsk Mazowiecki (25) 758-36-59	usługa stomatologiczna		50% zniżki - leczenie zachowawcze zębów (plomba) 50% zniżki - leczenie zachowawcze zębów (kanałowe) 25% zniżki – ekstrakcja zęba 25% zniżki – badanie jamy ustnej i inne zabiegi	
15.	**PERSS T. Zybała, E. Drabarek Sp. J.**	ul. Miodowa 4 05-300 Mińsk Mazowiecki (25)758-66-50 (25)758-88-34 602-487-496			10% zniżki na cały asortyment (nie objęty innymi promocjami) 15% zniżki na usługę szycia	
16.	**Przedszkole Niepubliczne KLUB MALUCHA**	ul. Nadrzeczna 22 05-300 Mińsk Mazowiecki (25)759-32-57 510-077-550 www.klubmalucha.edu.pl	usługa opiekuńczo - dydaktyczno-wychowawcza	czesne	20% zniżki	
17.	**Sklep wielobranżowy- FOR YOU B. Kowalik**	ul. Warszawska 90 05-300 Mińsk Mazowiecki 698-685-999		obuwie dla dzieci do rozmiaru 35 obuwie damskie i ubiory obuwie męskie torby i dodatki	10% zniżki 5 % zniżki 5 % zniżki 5 % zniżki	
18.	**KULTURALNY BAR KEBAB W. Wesołowski**	ul. Kościuszki 2 lok. B 05-300 Mińsk Mazowiecki 516-929-930	usługa gastronomiczna	zestaw obiadowy zupa Kebab „L"	10% zniżki 10% zniżki 5 % zniżki	
19.	**MAZOWIANKA BAR & RESTAURACJA M. Kostusiewicz**	ul. Piłsudskiego 32 05-300 Mińsk Mazowiecki (25)758-26-16 793-323-222 www.facebook.com/Mazowianka	usługa gastronomiczna	dania z karty - porcja	20% zniżki	
20.	**OFFICE 1 ARTYKUŁY BIUROWE I SZKOLNE**	ul. Warszawska 163 05-300 Mińsk Mazowiecki (25)758-19-21	zakup artykułów papierniczych	artykuły papiernicze	10% zniżki	
21.	**LA BELLA**	ul. Piłsudskiego 21 05-300 Mińsk Mazowiecki (25)749-29-09	usługa gastronomiczna	dania z karty	20% zniżki	Zniżka dotyczy dań spożywanych w lokalu o łącznej wartości powyżej 30 zł

cd. str. 30

22.	**KLUB WALKI GRAPPLER**	ul. Piłsudskiego 11A 05-300 Mińsk Mazowiecki 692-238-240 793-298-095 www.klub-grappler.pl	rekreacja	fitness (karnet miesięczny) sztuki walki (karnet miesięczny) zajęcia sportowe dla dzieci (karnet miesięczny)	25% zniżki 25% zniżki 25% zniżki	
23.	**BARTEK S.A.**	ul. Warszawska 63A Stojadła 05-300 Mińsk Mazowiecki 506-397-953		buty dziecięce BARTEK	10% zniżki przy zakupie dwóch lub więcej par butów	Promocje nie łączą się Dotyczy wybranych modeli z kolekcji
24.	**KWIAT LOTOSU STUDIO PIĘKNEJ SYLWETKI**	ul. Kościuszki 25 lok. 16 (II piętro) 05-300 Mińsk Mazowiecki 696-052-122 (25)-756-10-21	rekreacja, usługa kosmetyczna	masaż siłownia – karnet kosmetyka-zabieg	30% zniżki 30% zniżki 30% zniżki	
25.	**NIEPUBLICZNA PORADNIA PSYCHOLOGICZNO - PEDAGOGICZNA STREFA ROZWOJU**	ul. Kościuszki 14 lok. U17 05-300 Mińsk Mazowiecki 502-070-413	wszystkie usługi z oferty usług pomocy psychologiczno - pedagogicznej	opłata za usługi	15% zniżki	
26.	**AKADEMIA SZTUK WALKI**	Zajęcia prowadzone w Zespole Szkół Miejskich Nr 2 ul. Siennicka 17 05-300 Mińsk Mazowiecki 507-145-636, 504-744-131 www.asw-tkd.pl	treningi Kickboxingu nauka pływania obozy letnie i zimowe	karnet miesięczny opłata za kurs opłata za turnus	30% zniżki (dwie osoby) 40% zniżki (trzy osoby) 50% zniżki (cztery i więcej osób) 10% zniżki za osobę 10% zniżki za każdą osobę	Zniżka liczona jest od ceny karnetu
27.	**MIŃSKIE CENTRUM TAEKWON-DO TRADYCYJNEGO**	Zajęcia prowadzone w Gimnazum Miejskim Nr 2 ul. Budowlana 05-300 Mińsk Mazowiecki 507-145-636, 504-744-131 www.asw-tkd.pl	treningi Taewon-do nauka pływania obozy letnie i zimowe	karnet miesięczny opłata za kurs opłata za turnus	30% zniżki (dwie osoby) 40% zniżki (trzy osoby) 50% zniżki (cztery i więcej osób) 10% zniżki za osobę 10% zniżki za każdą osobę	Zniżka liczona jest od ceny karnetu
28.	**SKLEP TEKSTYLNY**	ul. Piłsudskiego 31 05-300 Mińsk Mazowiecki 502-149-011	- pościel, ręczniki, kołdry - pozostały asortyment		5% zniżki 3% zniżki	
29.	**WALHALLA FIGHT CLUB**	ul. Warszawska 178 05-300 Mińsk Mazowiecki (róg Nadrzecznej – wejście od podwórza) 692-410-323	Kickboxing dla młodzieży Kickboxing dla dorosłych Kickboxing dla dzieci Box Cross Fit Kick	karnet miesięczny karnet miesięczny karnet miesięczny karnet miesięczny karnet miesięczny	10% zniżki 10% zniżki 15% zniżki 15% zniżki 15% zniżki	
30.	**AVAILO Sp. z o.o.**	Jasionka 954 36-002 Jasionka 17/785-26-09	1/ Pakiet Mecenas Direct 2/ Pakiet Mecenas Direct dla Rodziny		10% zniżki na zakup pakietu 10% zniżki na zakup pakietu	Zakupu pakietów można dokonać dzwoniąc pod numer infolinii Availo 22/228-08-00

31.	**KRASNAL** **Kraina ubranek dla dzieci** KRASNAL Minsk Ubranka dla dzieci	ul. Warszawska 114B 05-300 Mińsk Mazowiecki 510-103-215	zakup odzieży dziecięcej i niemowlęcej	rozmiary: 56cm – 170cm	10% zniżki	
33.	**Sklep chemiczny** **EXTRACHEMIA**	Plac Jana Kilińskiego 5 05-300 Mińsk Mazowiecki 604-812-035	zakup produktów chemicznych i drogeryjnych		5% zniżki	

Mińsk Mazowiecki, dn. 1.10.2014r.

Zniżki przewidziane Mińską Kartą Dużej Rodziny obejmują wyłącznie członków rodziny wielodzietnej. Niedopuszczalne są sytuacje, aby mogły z niej korzystać inne osoby. Odnosi się to do ulg oferowanych przez Miasto Mińsk Mazowiecki oraz do ulg oferowanych przez Partnerów Programu „Rodzinny Mińsk".

Informację o posiadaniu Mińskiej Karty Dużej Rodziny należy zgłaszać przed dokonaniem zakupu lub przed zamówieniem usługi.

Szanowni Państwo, Partnerzy Programu „Rodzinny Mińsk"

Dziękuję za przystąpienie przez Państwa do Partnerstwa Programu „Rodzinny Mińsk" i jednocześnie bardzo doceniam Państwa wkład w promowanie modelu rodziny wielodzietnej i pozytywnego jej wizerunku oraz wymierną pomoc jaką świadczycie na rzecz mińskich rodzin wielodzietnych.

Uprzejmie informuję, że do dnia 30 września br. Programem „Rodzinny Mińsk" zostało objętych 265 rodzin tj. 1354 osoby.

Mińsk Mazowiecki, dn. 01.10.2014r.

Burmistrz Miasta
Marcin Jakubowski

Więcej informacji na www.minsk-maz.pl w zakładce Sprawy społeczne /Program Rodzinny Mińsk.

OFERTA MIŃSKIEGO PUNKTU INFORMACYJNO - KONSULTACYJNEGO NA 2014 ROK
MIEJSKA KOMISJA ROZWIĄZYWANIA PROBLEMÓW ALKOHOLOWYCH
UL. KONSTYTUCJI 3 MAJA 1, 05-300 MIŃSK MAZOWIECKI, TEL. 25 759 53 33

Wszystkie osoby zainteresowane świadczeniami Mińskiego Punktu Informacyjno - Konsultacyjnego z siedzibą przy ul. Wyszyńskiego 30A w Mińsku Mazowieckim zapraszamy na dyżury specjalistów, którzy udzielają bezpłatnych porad codziennie w godzinach 16.00-19.00:
PONIEDZIAŁEK - specjalista ds. przeciwdziałania przemocy
WTOREK - psycholog (przeciwdziałanie alkoholizmowi)
ŚRODA - psycholog (przeciwdziałanie uzależnieniom)
CZWARTEK - psycholog (przeciwdziałanie uzależnieniom)
PIĄTEK - prawnik

MKRPA

Ponadto w Mińskim Punkcie Informacyjno - Konsultacyjnym kontynuowane będą w 2014 roku zajęcia w następujących grupach terapeutycznych:
SOBOTA 10.00-18.00, NIEDZIELA 9.00-16.00
▫ Grupa edukacyjno - terapeutyczna poświęcona zapobieganiu nawrotom picia - dla osób uzależnionych od alkoholu i innych środków zmieniających świadomość
▫ Program psychoterapii- dla kobiet współuzależnionych
Terminy spotkań: 04-05.X, 08-09.XI, 06-07.XII.2014 r.
SOBOTA 10.00-18.00, NIEDZIELA 9.00-16.00
▫ Grupa dalszego zdrowienia z elementami treningu konstruktywnych zachowań „Mój problem" - dla osób współuzależnionych oraz doświadczających przemocy
▫ Cykl warsztatów umożliwiających zdobywanie umiejętności potrzebnych do życia bez alkoholu - dla osób uzależnionych od alkoholu i innych środków zmieniających świadomość
Terminy spotkań: 18-19.X, 22-23.XI, 20-21.XII.2014 r.
SOBOTA 10.00-18.00, NIEDZIELA 9.00-16.00
▫ Grupa dla młodzieży eksperymentującej ze środkami psychoaktywnymi (papierosy, alkohol, narkotyki)
Terminy spotkań: 25-26.X.2014 r.

Grupy terapeutyczne prowadzi certyfikowany specjalista psychoterapii uzależnień i instruktor terapii uzależnień z Całodobowego Oddziału Terapii Uzależnień od Alkoholu w Łukowie.

www.facebook.com/MiastoMinskMazowieckie

Uchwały podjęte na Sesji Rady Miasta Mińsk Mazowiecki w dniu 22.09.2014r.

Uchwały podjęte na XLIV sesji Rady Miasta:

a) Uchwała Nr XLIV/422/14 w sprawie uchwalenia studium uwarunkowań i kierunków zagospodarowania przestrzennego miasta Mińsk Mazowiecki;
b) Uchwała Nr XLIV/423/14 w sprawie wyrażenia zgody na odstąpienie od obowiązku przetargowego trybu zawarcia umowy dzierżawy stanowiska garażowego (Nr 12);
c) Uchwała Nr XLIV/424/14 w sprawie wyrażenia zgody na odstąpienie od obowiązku przetargowego trybu zawarcia umowy dzierżawy stanowiska garażowego (Nr 18);
d) Uchwała Nr XLIV/425/14 w sprawie wyrażenia zgody na odstąpienie od obowiązku przetargowego trybu zawarcia umowy dzierżawy nieruchomości miejskiej, położonej w Mińsku Mazowieckim przy ul. Zachodniej;
e) Uchwała Nr XLIV/426/14 w sprawie wyrażenia zgody na odstąpienie od obowiązku przetargowego trybu zawarcia umowy dzierżawy nieruchomości miejskiej, położonej w Mińsku Mazowieckim przy ul. Stefana Kardynała Wyszyńskiego;
f) Uchwała Nr XLIV/427/14 zmieniająca uchwałę w sprawie określenia Programu opieki nad zwierzętami bezdomnymi oraz zapobiegania bezdomności zwierząt w Mińsku Mazowieckim na 2014 rok;
g) Uchwała Nr XLIV/428/14 w sprawie utworzenia odrębnego obwodu głosowania w wyborach do Sejmiku Województwa Mazowieckiego, Rady Powiatu Mińskiego, Rady Miasta Mińsk Mazowiecki oraz Burmistrza Miasta Mińsk Mazowiecki;
h) Uchwała Nr XLIV/429/14 w sprawie zmian w budżecie Miasta Mińsk Mazowiecki na rok 2014;
i) Uchwała Nr XLIV/430/14 w sprawie zmiany Wieloletniej Prognozy Finansowej Miasta Mińsk Mazowiecki na lata 2014-2026
j) Uchwała Nr XLIV/431/14 zmieniająca uchwałę w sprawie emisji obligacji komunalnych Miasta Mińsk Mazowiecki;
k) Uchwała Nr XLIV/432/14 zmieniająca uchwałę Nr XXXIX/387/14 z dnia 10 marca 2014r. w sprawie zaciągnięcia pożyczki; na sfinansowanie planowanego deficytu budżetu Miasta Mińsk Mazowiecki;
l) Uchwała Nr XLIV/433/14 zmieniająca uchwałę w sprawie wyboru metody ustalenia opłaty za gospodarowanie odpadami komunalnymi oraz stawek opłat.

Pełna treść uchwał Rady Miasta oraz załączniki do uchwał, znajdują się do wglądu na stronie internetowej BIP Urzędu Miasta http://www.bip.minsk-maz.pl/ oraz w Biurze Rady Miasta p. 115 w Urzędzie Miasta.

Termin najbliższej sesji Rady Miasta Mińsk Mazowiecki: 27 października 2014 r.

WYDZIAŁ GOSPODARKI PRZESTRZENNEJ I NIERUCHOMOŚCI

I N F O R M A C J A

Informuję, iż w dniu 25 września 2014 r. ustaliłem, a w dniu 26 września 2014 r. podałem do publicznej wiadomości wykaz obejmujący nieruchomość lokalową położoną w Mińsku Mazowieckim przy ul. Siennickiej 7 (lokal nr 14) przeznaczoną do sprzedaży w drodze bezprzetargowej na rzecz dotychczasowych najemców lokalu.

Powyższy wykaz wywieszono na tablicy ogłoszeń Urzędu Miasta Mińsk Mazowiecki przy ul. Konstytucji 3 Maja 1 na okres od dnia 26 września 2014 r. do dnia 16 października 2014 r.

Burmistrz Miasta Mińsk Mazowiecki

WYDZIAŁ GOSPODARKI KOMUNALNEJ

Obowiązek przeprowadzenia deratyzacji

Burmistrz Miasta Mińsk Mazowiecki informuje o obowiązku przeprowadzenia deratyzacji wynikającego z art. 22 ust. 1 pkt 2 ustawy z dnia 5 grudnia 2008 r. o zapobieganiu oraz zwalczaniu zakażeń i chorób zakaźnych u ludzi, zgodnie z którym: „właściciel, posiadacz lub zarządzający nieruchomością są obowiązani utrzymywać ją w należytym stanie higieniczno-sanitarnym w celu zapobiegania zakażeniom i chorobom zakaźnym, w szczególności zwalczać gryzonie, insekty i szkodniki”.

Zgodnie z rozdziałem 7 Regulaminu utrzymania czystości i porządku na terenie miasta Mińsk Mazowiecki zatwierdzonego uchwałą nr XXV/252/12 Rady Miasta Mińsk Mazowiecki z dnia 10 grudnia 2012 r. deratyzację przeprowadza się w okresie od 1 października do 30 listopada każdego roku oraz w miarę potrzeb w miejscach zagrożenia gryzoniami. Obowiązkowi deratyzacji podlegają budynki oraz infrastruktura podziemnych urządzeń technicznych na terenie miasta.

Treść uchwały dostępna jest na stronie internetowej Biuletynu Informacji Publicznej Urzędu Miasta Mińsk Mazowiecki w zakładce Uchwały Rady Miasta.

Burmistrz Miasta Mińsk Mazowiecki

Nasza Szkoła w Europie

Zespół Szkół Zawodowych nr 2 im. Powstańców Warszawy w Mińsku Mazowieckim w projekcie Szkoła w Europie.

W dniach 14.09-20.09.2014r. 15 - osobowa grupa młodzieży naszej szkoły oraz trzech nauczycieli p. Marzena Staniszewska, p. Marek Szczurowski oraz dyrektor Zespołu p. Tomasz Płochocki uczestniczyła w II etapie projektu w szkole BbS 1 „Eike von Repgow" w Magdeburgu, w ramach międzynarodowej organizacji „Polsko-Niemiecka Współpraca Młodzieży". Tematem projektu była historia patronów dwóch współpracujących placówek. W Polsce młodzież polska i niemiecka wspólnie przygotowała prezentację patrona naszej szkoły, natomiast w Niemczech podczas drugiego etapu młodzież przygotowała z zebranego materiału prezentację patrona szkoły z Magdeburga. Przygotowanie materiału poprzedzone było studiowaniem źródeł historycznych, jak również wycieczkami do miejsc związanych z patronem. Zajęcia projektowe odbywały się w języku angielskim, jak również polskim i niemieckim. Dzięki wspólnej kolejnej wymianie, młodzież zapoznała się z systemem oświatowym obu państw, mogła nawiązać nowe kontakty i przyjaźnie, a szkoły mogą czerpać dobre praktyki dla własnego rozwoju i wzbogacania oferty edukacyjnej. Podczas pobytu, w czasie wolnym od zajęć projektowych, młodzież wspólnie zorganizowała mecze przyjaźni w piłkę siatkową oraz nożną. Zwiedziła nowoczesną śluzę wodną, podnośnię statków jak również jedyne w Europie skrzyżowanie dróg wodnych. Kolejnym owocem pobytu było przygotowanie nowego projektu zawodowego, który będzie realizowany przez obie placówki w roku 2015. Wspólna wycieczka do Berlina podsumowała realizację projektu.

Tomasz Płochocki
fot. z arch. ZSZ Nr 2

UKS PROBASKET w Krnov

W piątek 12 września br. zespół UKS PROBASKET Mińsk Mazowiecki (roczniki 2002 i młodsi) pojechał na trzydniowy Turniej Koszykówki do czeskiego Krnova rywalizować z drużynami z Czech i Polski. Po rozegraniu i porażkach, słabych dwóch pierwszych spotkań z Ostrowem Wlkp. (późniejszy finalista) i BS Krnov „B" nasi chłopcy ocknęli się przed kolejnym spotkaniem z drużyną z czeskiego Prostejova. Chłopcy rozegrali super mecz, grając praktycznie non-stop pressingiem na całym boisku. Po przerwie wynik był 24:26, po trzeciej kwarcie również były tylko 2 pkt. naszej przewagi, ale czwarta kwarta to już popis mińskich koszykarzy, którzy ostatecznie zwyciężają 13 pkt. wygrywając 62:49. Po tym zwycięstwie dostaliśmy szansę gry o 3 miejsce z drużyną gospodarzy BS KRNOV „A".

Mecz był niezwykle zacięty od pierwszego gwizdka, atmosfera na trybunach wspaniała, drużyny z Żyrardowa, Ostrowa Wlkp. i Opavy przekrzykiwały kibiców i bębny Krnova dopingując nasz zespół. Pierwsza kwarta zakończyła się remisem 12:12, kwarta druga to zacięta walka obydwu drużyn, która kończy się przewagą 1 punktu dla drużyny z Krnova 28:27. Niestety trzecia odsłona powiększyła przewagę Czechów i na koniec kwarty wynik był 40:33, w połowie czwartej kwarty różnica wynosiła już 9 pkt. i po kolejnym czasie wziętym przez trenera Tomasza Wicik chłopcy się przebudzili pokazali determinację i wolę walki o zwycięstwo i zaczęli odrabiać straty. Na niecałą minutę do końca w końcu wyszliśmy na prowadzenie 47:46. Kolejna akcja to wejście zawodnika Czech pod kosz na 6 sekund przed końcem meczu i niestety nasz fau,l na szczęście zawodnik gospodarzy trafia tylko jeden osobisty i doprowadza do remisu. Wybicie piłki za końcowej linii zamieszanie w obronie Krnova i wyjście szybkim atakiem, po dwóch podaniach Mateusz Popowski otrzymuje piłkę i oddaje celny rzut za 2 pkt. na 1 sekundę przed końcem meczu wychodzimy na prowadzenie!!! Krnov bierze czas i przeprowadza ostatnią akcję za 3 pkt., ale doskonała obrona naszych zawodników doprowadza, że gospodarze nie trafiają i WYGRYWAMY mecz o III miejsce 49:47.

I miejsce Opava (CZ), II Ostrów Wlkp., III UKS PROBASKET Mińsk Mazowiecki, IV Bs Krnov „ A" (CZ), V Bs Prostejov (CZ), VI Uks Trójka Żyrardów, VII Sk Bruntal (CZ), VIII Bs Krnov „ B" (CZ)

Tomasz Wicik, fot. z arch. UKS PROBASKET

„SKY IS THE LIMIT”

Projekt Wolontariatu Europejskiego w Mińsku Mazowieckim

Od lutego do sierpnia 2014 na terenie miasta Mińsk Mazowiecki i okolic realizowany był projekt Wolontariatu Europejskiego „SKY IS THE LIMIT” („Granicą jest niebo”). Organizatorem projektu była Fundacja Rozwoju Międzykulturowego EBU, która jako jedyna organizacja w powiecie mińskim posiada akredytację organizacji wysyłającej i goszczącej w ramach Wolontariatu Europejskiego. Koordynatorka – Eliza Bujalska, od 8 lat realizuje działania związane z rozwojem dialogu międzykulturowego oraz edukacji pozaformanej we współpracy z wolontariuszami i partnerami zagranicznymi.

Podczas całego projektu Fundacja EBU gościła 17 wolontariuszy zagranicznych z 9 krajów Europy. W lutym przyjechały do Mińska wolontariuszki długoterminowe z Portugalii i Hiszpanii. W czerwcu dołączyli do nich wolontariusze z Francji, Irlandii, Wielkiej Brytanii, Portugalii, Hiszpanii, Holandii, Rumunii, Cypru i Włoch. Fundację EBU tworzy grupa ok.50 wolontariuszy polskich z Mińska Mazowieckiego i okolic, którzy byli bardzo aktywni i zaangażowani we wszystkie działania projektu pełniąc role mentorów, tłumaczy oraz animatorów kultury.

Przy realizacji projektu Fundacja EBU nawiązała oraz kontynuowała współpracę z wieloma instytucjami publicznymi oraz placówkami oświatowymi, które chętnie zapraszały zagranicznych wolontariuszy do prowadzenia zajęć, warsztatów oraz dzielenia się swoją kulturą. Miejscem regularnych zajęć animacyjnych dla dzieci oraz spotkań międzykulturowych dla dorosłych była Miejska Biblioteka Publiczna wraz z niezywkle życzliwymi pracownikami. Fundacja EBU oraz wolontariusze zagraniczni mogli również liczyć na wsparcie Burmistrza Miasta.

Luty – Czerwiec 2014

Podczas swojego 7-miesięcznego pobytu w Mińsku Mazowieckim, Filipa, Madalena i Clare rozwinęły wiele regularnych wydarzeń dla dzieci, młodzieży i dorosłych.

Dla dzieci wolontariuszki prowadziły comiesięczne warsztaty międzykulturowe poświęcone kulturze Portugalii i Hiszpanii, cotygodniowe zajęcia animacyjne w Miejskiej Bibliotece Publicznej, szkołach podstawowych oraz przedszoklach na terenie miasta, a także treningi koszykówki.

Dla nastolatków Fundacja EBU opracowała program warsztatów na temat świadomości międzykulturowej, efektywnej komunikacji oraz idei wolontariatu. Wolontariuszki odwiedzały gimnazja i szkoły średnie, prowadziły zajęcia animacyjne umożliwiające uczniom bezpośredni kontakt z obcokrajowcami oraz szansę na praktyczne wykorzystanie oraz rozwinięcie umiejętności językowych. Wolontariuszki realizowały również regularne spotkania „English Club” w dwóch gimnazjach, spotkania tandemowe oparte na wzajemnej nauce języków obcych oraz „hang out” czyli spotkania dające szansę lokalnej młodzieży na interakcję z zagranicznymi wolontariuszami w nieformalnej atmosferze. Fundacja EBU zadbała również o międzykulturowe wydarzenia dla starszej grupy mińszczan. Co dwa tygodnie w Miejskiej Bibliotece Publicznej odbywały się wieczory międzykulturowe dla dorosłych, podczas których wolontariuszki prezentowały różne aspekty kultury hiszpańskiej i portugalskiej, a także serwowały tradycyjne przysmaki. Miłośnicy podróży mieli również okazję uczestniczyć z wspotkaniach „Klubu Podróżnika”, stworzonego jako przestrzeń do dzielenia się doświadczeniami podróżniczymi, poradami i wskazówkami dotyczącymi ciekawego podróżowania.

Międzykulturowe Lato 2014

Po przyjeździe grupy wolontariuszy krótkoterminowych na okres letni Fundacja EBU zwiększyła różnorodność i zakres działań. Jak co roku w lipcu Fundacja EBU zorganizowała półkolnie

dla dzieci prowadzone przez zagranicznych wolontariuszy. Tym razem program „Międzykulturowe Lato” trwał 4 tygodnie, był realizowany w czterech placówkach na terenie powiatu mińskiego oraz dla dwóch grup wiekowych. Dzieci w wieku 6-11 uczestniczyły w zajęciach realizowanych w Zespole Szkół nr 2 przy ul. Siennickiej, natomiast zajęcia dla nastolatków (12-15) były prowadzone w Gimnazjum nr.2 im. Jana Pawła II. Ponadto wolontariusze prowadzili zajęcia w Szkole Podstawowej w Cegłowie oraz w Domu Kultury w Chrośli. Polscy i zagraniczni wolontariusze, pracując w zgranych zespołach, tworzyli ciekawe warsztaty i umożliwili uczestnikom odkrycie różnych kultur, języków oraz sposobów komunikacji.

W czasie całych wakacji w każdy poniedziałek wolontariusze organizowali wieczory międzykulturowe zapraszając dorosłych i młodzież do odkrywania kultury Portugalii, Hiszpanii, Francji, Irlandii, Północnej Irlandii, Wielkiej Brytanii, Holandii, Rumunii, Cypru oraz Włoch.

Wolontariusze prowadzili również „obłędne warsztaty EBU-O!” dla dzieci w Miejskiej Bibliotece Publicznej oraz zajęcia animacyjne w przedszkolach.

„HAPPY MINSK”

W sierpniu zespół Fundacji EBU zaplanował akcję społeczną „Happy Minsk”, której podstawowym założeniem było rozweselić mieszkańców miasta. Wolontariusze polscy i zagraniczni pracowali w małych zespołach spacerując po mieście i oferując przechodniom drobne gesty życzliwości takie jak uśmiechy, pozdrowienia, darmowe uściski, malowanie twarzy, grzecznościowe otwieranie drzwi biblioteki, życzenia miłego dnia po polsku i w innych językach. Wprowadzając po raz pierwszy pomysł „ludzkiej biblioteki” wolontariusze zorganizowali na mieście punkty darmowej informacji turystycznej, gdzie mińszczanie mogli poznać ciekawostki oraz porady turystyczne na temat danego kraju bezpośrednio od jego mieszkańców. Jedną z akcji wydarzenia „Happy Minsk” był również popularny współcześnie „flashmob”, zrealizowany przy rondzie Hallera, po którym wolontariusze otrzymali wiele pozytywnych reakcji ze strony przypadkowych przechodniów.

Kulminacyjnym wydarzeniem akcji „Happy Minsk” było spotkanie sportowo - międzykulturowe „Basketball Show” zorganizowane na hali sportowej w Zespole Szkół nr 1 (Kopernik). Udział w tym wydarzeniu wzięli zaproszeni goście z Portugalii oraz wielu przedstawicieli lokalnych instytucji, a także Burmistrz Miasta Marcin Jakubowski. Z pasji do koszykówki, jedna z wolontariuszek portugalskich zainicjowała organizację rozgrywek w kosza. Podczas „Basketball show” odbyły się dwa mecze. W pierwszym, „Meczu Gwiazd”, zagrali przedstawiciele lokalnych instytucji publicznych (min. Burmistrz Miasta Marcin Jakubowski) oraz wolontariusze portugalscy. Drugi mecz „Portugalia – Polska” został rozegrany pomiędzy drużyną klubu sportowego ProBasket oraz drużyną portugalską. Podczas wydarzenia widzowie mogli liczyć na wiele atrakcji przygotowanych przez polsko-zagraniczny zespół min. występy mima z Francji oraz drakuli z Rumunii, tańce irlandzkie, flashmob, międzykulturowe przekąski.

Wydarzenie „Basketball show” było wspaniałą okazją do podsumowania i świętowania tegorocznych działań Fundacji EBU oraz ponownego spotkania osób, które w czasie minionych siedmiu miesięcy miały okazję uczestniczyć w akcjach projektu „Sky is the limit”.

Wsparcie polskich wolontariuszy oraz lokalnych instytucji i partnerów projektu było nieocenionym elementem współtworzącym sukces projektu. Bez ich pomocy i zaufania realizacja wielu szalonych pomysłów nie byłaby możliwa. Projekt „Sky is the limit” pogłębił dialog międzykulturowy wśród lokalnej społeczności, wzmocnił poczucie tolerancji oraz świadomości kulturowej. Dzieciom i młodzieży dał możliwość wbogacenia wiedzy na temat innych kultur. Przyczynił się do wzmocnienia współpracy między sektorem społecznym a instytucjami publicznymi. A dla wolontariuszy polskich i zagranicznych stał się przestrzenią do intensywnego rozwoju osobistego, zawodowego i kulturowego, a także niezwykle wartościowym doświadczeniem i niezapomnianą przygodą.

Tekst przygotowała wolontariuszka portugalska Filipa Ferreira, fot. z arch. Fundacji EBU

OBWIESZCZENIE
Burmistrza Miasta Mińsk Mazowiecki
z dnia 29 września 2014 roku

Na podstawie art. 16 § 1 ustawy z dnia 5 stycznia 2011 r. – Kodeks wyborczy (Dz. U. Nr 21, poz. 112, z późn. zm) podaje się do publicznej wiadomości wyborców informację o numerach, granicach obwodów głosowania, siedzibach obwodowych komisji wyborczych, lokalach obwodowych komisji wyborczych dostosowanych do potrzeb wyborców niepełnosprawnych i o obwodowej komisji wyborczej wyznaczonej do przeprowadzenia głosowania korespondencyjnego w wyborach do rad gmin, rad powiatów, sejmików województw i rad dzielnic m.st. Warszawy oraz wójtów, burmistrzów i prezydentów miast, zarządzonych na dzień 16 listopada 2014 roku.

Nr obwodu głosowania	Granice obwodu głosowania	Siedziba obwodowej komisji wyborczej
1	ARYNOWSKA, BAGNISTA, BRATNIA, CIENISTA, EMILII PLATER, GEN. LEOPOLDA OKULICKIEGO, JANUSZA KORCZAKA, KRESOWA, KRÓLEWIECKA, KS. STANISŁAWA BRZÓSKI, KWIATOWA, MAJOWA, MAŁOPOLSKA, MARCINA BORELOWSKIEGO, MAZURSKA, MIESZKA I, NOWY ŚWIAT od 66 do końca numery parzyste i od 35 do końca numery nieparzyste, PIASTA, POR.WŁADYSŁAWA KLIMASZEWSKIEGO, POR. LUDWIKA WOLAŃSKIEGO, ŚWIĘTOKRZYSKA od 47 do końca numery nieparzyste i od 48 do końca numery parzyste, WSPÓLNA, ZIEMOWITA, ZYGMUNTOWSKA	Szkoła Podstawowa Nr 5 ul. Małopolska 11
2	ADAMA RAPACKIEGO, BOCZNA od 11 do końca numery nieparzyste i od 18 do końca numery parzyste, BOHATERÓW MONTE CASSINO, BRACI ROKICKICH, CHABROWA, DĘBOWA, GEN. STANISŁAWA POPŁAWSKIEGO, GEN. WŁADYSŁAWA ANDERSA, GEN. WŁADYSŁAWA SIKORSKIEGO, GRABOWA, IGNACEGO KRASICKIEGO, JANA KOCHANOWSKIEGO, JANUSZA KUSOCIŃSKIEGO, JASNA, KARPATCZYKÓW, KOŁOWA, LEŚNA, OBROŃCÓW TOBRUKU, SŁONECZNA, SZCZECIŃSKA od 12 do końca numery parzyste i od 23 do końca numery nieparzyste, ZUZANNY MAŁASZCZYCKIEJ	Gimnazjum Miejskie Nr 2 ul. Budowlana 2
3	ELIZY ORZESZKOWEJ od 23 do końca numery nieparzyste i od 34 do końca numery parzyste, GEN. ZYGMUNTA BERLINGA, HENRYKA SIENKIEWICZA, JAGIELLOŃSKA, JÓZEFA CHEŁMOŃSKIEGO od 1 do 19 numery nieparzyste i od 2 do 2B numery parzyste, KARPACKA, KASZUBSKA, LITEWSKA, MARII DĄBROWSKIEJ, MARII KONOPNICKIEJ, NOWY ŚWIAT od 1 do 33 numery nieparzyste i od 2 do 64 numery parzyste, POMORSKA, STEFANA ŻEROMSKIEGO, SUDECKA, ŚLĄSKA, ŚWIĘTOKRZYSKA od 1 do 45 numery nieparzyste i od 2 do 46 numery parzyste, TARGOWA, TATRZAŃSKA, WARSZAWSKA od 1 do 81 numery nieparzyste, WARSZAWSKIE PRZEDMIEŚCIE, WIELKOPOLSKA, WŁADYSŁAWA REYMONTA, ZACISZE	Szkoła Podstawowa Nr 5 ul. Małopolska 11
4	11 LISTOPADA od 1 do końca numery nieparzyste i od 6 do końca numery parzyste, BOCZNA od 1 do 9A numery nieparzyste i od 2 do 16 numery parzyste, BUDOWLANA od 1 do końca numery nieparzyste, od 6 do końca numery parzyste, GDAŃSKA, GNIEŹNIEŃSKA, JÓZEFA CHEŁMOŃSKIEGO od 4 do końca numery parzyste i od 21 do końca numery nieparzyste, JULIANA TUWIMA, KRÓTKA, MAJĄTKOWA, OLSZTYŃSKA, SZCZECIŃSKA od 1 do 21 numery nieparzyste i od 2 do 10 numery parzyste, TORUŃSKA	Przedszkole Miejskie Nr 4 ul. Juliana Tuwima 2
5	11 LISTOPADA od 2 do 4 numery parzyste; BANKOWA, TOPOLOWA, WARSZAWSKA od 83 do 173 numery nieparzyste	Miejski Dom Kultury ul. Warszawska 173
6	ANDRZEJA STRUGA, BOLESŁAWA CHROBREGO od 1 do końca numery nieparzyste, BUDOWLANA od 2 do 4E numery parzyste, DR. JANA HUBERTA, FRANCISZKA ŻWIRKI, JANA III SOBIESKIEGO, KAZIMIERZA III WIELKIEGO, KOŚCIELNA, MALINOWA, MIKOŁAJA REJA, PARKOWA, PRZEMYSŁOWA, STANISŁAWA WIGURY, STEFANA BATOREGO, STEFANA CZARNIECKIEGO, WALEREGO WRÓBLEWSKIEGO, WARSZAWSKA od 175 do 263 numery nieparzyste, WŁADYSŁAWA ŁOKIETKA, ŻWIROWA od 1 do końca granicy miasta numery nieparzyste i od 2 do 26 numery parzyste, JULIANA GROBELNEGO, OGRODOWA	Gimnazjum Miejskie Nr 2 ul. Budowlana 2
7	ARMII LUDOWEJ od 1 do 19 numery nieparzyste i od 2 do 16 numery parzyste, ELIZY ORZESZKOWEJ od 1 do 21A numery nieparzyste i od 2 do 32 numery parzyste, GRANICZNA od 2 do 18 numery parzyste i od 1 do 13 numery nieparzyste, RÓŻANA, STANISŁAWOWSKA, STEFANA KARDYNAŁA WYSZYŃSKIEGO od 32/34 do 48 numery parzyste, STEFANA OKRZEI od 18 do końca numery parzyste, i od 31 do końca numery nieparzyste, TARTACZNA od 1 do 23 numery nieparzyste i od 2 do 32 numery parzyste, WARSZAWSKA od 2 do 90 numery parzyste, WIŚNIOWA, ZACHODNIA	Zespół Szkół Miejskich Nr 1 ul. Mikołaja Kopernika 9
8	1 MAJA, ADAMA ASNYKA, BOLESŁAWA PRUSA, ELWIRO MICHAŁA ANDRIOLLEGO, FLORENCJA, GEN. JÓZEFA BEMA, GRANICZNA od 15 do końca numery nieparzyste i od 20 do końca numery parzyste, GRZYBOWA, JANA HEWELIUSZA, JERZEGO SKARŻYŃSKIEGO, KOLEJOWA, LICEALNA, MICHALINY SZCZEPANKOWSKIEJ, PIĘKNA, POLOWA, SIEDLECKA, STEFANA KARDYNAŁA WYSZYŃSKIEGO od 27 do końca numery nieparzyste i od 50 do końca numery parzyste, SZARYCH SZEREGÓW, SZCZEPANA REDY, TARTACZNA od 25 do końca numery nieparzyste, od 34 do końca numery parzyste, WENECKA, ZIELONA, ZOFII KALINOWSKIEJ, ZOFII NAŁKOWSKIEJ, PLAC DWORCOWY	Gimnazjum i Liceum Ogólnokształcące im. Polskiej Macierzy Szkolnej ul. Piękna 7A
9	ARMII LUDOWEJ od 21 do końca numery nieparzyste i od 18 do końca numery parzyste, MIKOŁAJA KOPERNIKA, STEFANA KARDYNAŁA WYSZYŃSKIEGO 30 oraz od 21 do 25 numery nieparzyste, STEFANA OKRZEI od 14 do 16 numery parzyste i od 21 do 29 numery nieparzyste	Zespół Szkół Miejskich Nr 1 ul. Mikołaja Kopernika 9
10	BOLESŁAWA LIMANOWSKIEGO, IGNACEGO DASZYŃSKIEGO, JÓZEFA PIŁSUDSKIEGO od 15 do końca numery nieparzyste i od 14 do końca numery parzyste, MAŁA, SPÓŁDZIELCZA od 12 do końca numery parzyste i od 11 do końca numery nieparzyste, STEFANA KARDYNAŁA WYSZYŃSKIEGO od 2 do 28 numery parzyste i od 1 do 19A numery nieparzyste, STEFANA OKRZEI od 1 do 19 numery nieparzyste i od 2 do 12B numery parzyste, TADEUSZA KOŚCIUSZKI, ZAWISZY, ZYGMUNTA KAZIKOWSKIEGO od 1 do 25 numery nieparzyste i od 2 do 24 numery parzyste	Zespół Szkół Ekonomicznych ul. Zygmunta Kazikowskiego 18
11	BULWARNA, JÓZEFA MIRECKIEGO od 1 do 13A numery nieparzyste i od 2 do końca numery parzyste, JÓZEFA PIŁSUDSKIEGO od 1 do 13 numery nieparzyste i od 2 do 12A numery parzyste, KONSTYTUCJI 3 MAJA, NADRZECZNA, PLAC JANA KILIŃSKIEGO, RODZINY SAŻYŃSKICH, ROMUALDA TRAUGUTTA, SPÓŁDZIELCZA od 1 do 9 numery nieparzyste i od 2 do 10 numery parzyste, WARSZAWSKA od 92 do 178 numery parzyste, ZGODA, ZYGMUNTA KAZIKOWSKIEGO od 26 do końca numery parzyste i od 27 do końca numery nieparzyste	Miejska Biblioteka Publiczna ul. Józefa Piłsudskiego 1a
12	ADAMA MICKIEWICZA, DĄBRÓWKI od 2 do 18 numery parzyste i od 1 do 25 numery nieparzyste, JANA DŁUGOSZA, JANA MATEJKI, MIODOWA, PLAC STARY RYNEK, WARSZAWSKA od 180 do 238 numery parzyste	Szkoła Podstawowa Nr 2 ul. Dąbrówki 10
13	7 PUŁKU ULANÓW LUBELSKICH, BOLESŁAWA CHROBREGO numery parzyste, WARSZAWSKA od 240 do końca numery parzyste i od 265 do końca numery nieparzyste, ŻWIROWA od 28 do końca numery parzyste	Przedszkole Miejskie Nr 6 ul. Warszawska 250/81
14	DĄBRÓWKI od 27 do końca numery nieparzyste, HIPOLITA KONOPKI, JANA ŁUPIŃSKIEGO, JAŚMINOWA, MARII GROCHOWSKIEJ, PŁK. ZYGMUNTA CHMIELEŃSKIEGO, RODZINY ŁUBIEŃSKICH, SĘDOMIERSKA, JÓZEFA SYLWESTROWICZA	Przedszkole Miejskie Nr 6 ul. Warszawska 250/81
15	1 PLM WARSZAWA od 1 do 1D numery nieparzyste, BŁONIE, RODZINY NALAZKÓW	Zespół Szkół im. Marii Skłodowskiej - Curie ul. 1 PLM Warszawa 1
16	1 PLM WARSZAWA od 3 do 3A numery nieparzyste, BRACI ŚNIADECKICH od 1 do 7 numery nieparzyste i od 2 do 20 numery parzyste, CICHA	Zespół Szkół im. Marii Skłodowskiej- Curie ul. 1 PLM Warszawa 1
17	1 PLM WARSZAWA od 2 do 14 numery parzyste, GÓRKI, JÓZEFA MIRECKIEGO od 15 do 17 numery nieparzyste, SIENNICKA od 1 do 27 numery nieparzyste i od 2 do 18A numery parzyste, SZPITALNA od 1 do 27 numery nieparzyste i od 2 do 22A numery parzyste	Gimnazjum Miejskie Nr 3 ul. Siennicka 17
18	1 PLM WARSZAWA od 5 do końca numery nieparzyste, od 16 do końca numery parzyste, 30 LIPCA, ARMII KRAJOWEJ, BATALIONÓW CHŁOPSKICH, BRACI ŚNIADECKICH od 22 do końca numery parzyste, od 9 do końca numery nieparzyste, DĄBRÓWKI od 20 do końca numery parzyste, DOLNA, GABRIELA NARUTOWICZA, IGNACEGO PADEREWSKIEGO, JULIANA GRZESZAKA, SZPITALNA od 24 do końca numery parzyste i od 29 do końca numery nieparzyste, KOSMICZNA, WINCENTEGO WITOSA, KRÓLOWEJ JADWIGI, GWARDII LUDOWEJ, MARIANA BENKI, MIECZYSŁAWA ŁUGOWSKIEGO, OSKARA KOLBERGA, STANISŁAWA MIŃSKIEGO	Szkoła Podstawowa Nr 2 ul. Dąbrówki 10
19	AURELIUSZA CHRÓŚCIELEWSKIEGO, CHOCHOŁOWSKA, GEN. KAZIMIERZA SOSNKOWSKIEGO od 10 do końca numery parzyste, od 43 do końca numery nieparzyste, GEN. STANISŁAWA MACZKA, KOŁBIELSKA, MLECZARSKA, OSIEDLOWA, SOSNOWA, SPOKOJNA, TADEUSZA SMOLEŃSKIEGO, WESOŁA, WIEJSKA, WIERZBOWA, WRZOSOWA, ZIELNA	Zespół Szkół Zawodowych Nr 2 ul. gen. Kazimierza Sosnkowskiego 43
20	GEN. KAZIMIERZA SOSNKOWSKIEGO od 2 do 8F numery parzyste i od 1 do 41D numery nieparzyste, LETNISKOWA, LIPOWA, ŁĄKOWA, MARIANA LANGIEWICZA, MIŁA, MROZOWSKA, PIASKOWA, SPORTOWA, STANISŁAWA STASZICA, STANISŁAWA WYSPIAŃSKIEGO, STANKOWIZNA, WIDOK, KONSTANTEGO RUDZKIEGO, DŹWIGOWA, ZBIGNIEWA MIROSZA	Szkoła Podstawowa Nr 6 ul. gen. Kazimierza Sosnkowskiego 1
21	AKACJOWA, FRYDERYKA CHOPINA, HELENY MODRZEJEWSKIEJ, HENRYKA WIENIAWSKIEGO, JÓZEFA CHŁOPICKIEGO, JULIUSZA SŁOWACKIEGO, KASZTANOWA, KLONOWA, LUDOWA, MAZOWIECKA, SIENNICKA od 20 do końca numery parzyste i od 29 do końca numery nieparzyste, SPACEROWA, STANISŁAWA MONIUSZKI, WŁADYSŁAWA BRONIEWSKIEGO	Gimnazjum Miejskie Nr 3 ul. Siennicka 17
22	SP ZOZ w Mińsku Mazowieckim – odrębny obwód głosowania dla pacjentów Samodzielnego Publicznego Zespołu Opieki Zdrowotnej w Mińsku Mazowieckim	SP ZOZ w Mińsku Mazowieckim ul. Szpitalna 37

1. **Lokalami dostosowanymi dla potrzeb wyborców niepełnosprawnych są lokale OKW Nr 4, Nr 7, Nr 9, Nr 10, Nr 11, Nr 12, Nr 20, Nr 21 .**
2. **Wyborca niepełnosprawny o znacznym lub umiarkowanym stopniu niepełnosprawności może głosować korespondencyjnie. Do przeprowadzenia głosowania korespondencyjnego została wyznaczona Obwodowa Komisja Wyborcza Nr 7 .**
3. **Wyborca niepełnosprawny, o którym mowa w pkt. 2 oraz wyborca, który ukończył 75 lat może głosować przez pełnomocnika.**
4. **Lokale wyborcze otwarte będą w dniu 16 listopada 2014 r. (niedziela) od godz. 7^{00} do godz. 21^{00}**

Burmistrz Miasta
/-/
Marcin Jakubowski

MKS MMA TEAM, KLUB WALKI GRAPPLER
ORAZ MOSIR MIŃSK MAZOWIECKI ZAPRASZAJĄ NA

1 MIŃSKA GALA MIESZANYCH SZTUK WALKI

GRAPPLER NIGHT

MMA K-1

Patronat honorowy
Burmistrza Miasta Mińsk Mazowiecki Marcina Jakubowskiego
oraz Starosty Powiatu Mińskiego Antoniego Jana Tarczyńskiego

18.X.2014

Hala Sportowa ZSM nr 1, ul. Kopernika 9, godz. 19.00

sprzedaż i rezerwacja biletów pod nr tel: 793 298 095 lub 692 238 240

Miejski Ośrodek Sportu i Rekreacji oraz KS Barakuda
zapraszają na

5 Grand Prix Mińska Mazowieckiego w pływaniu 2014/2015

9.11.14, 1.03, 19.04, 10.05.15

Aquapark Miejski,
ul. Wyszyńskiego 56, Mińsk Mazowiecki

od godz. 9.00

SZCZEGÓŁOWY REGULAMIN NA WWW.MOSIR.ORG.PL

NARODOWE ŚWIĘTO NIEPODLEGŁOŚCI

11 listopada 2014

BURMISTRZ MIASTA MIŃSK MAZOWIECKI
Marcin Jakubowski

zaprasza na obchody

96. ROCZNICY ODZYSKANIA NIEPODLEGŁOŚCI

10.00 – odsłonięcie *Przystanku historia* przy ul. 11 Listopada
12.30 – Msza święta w kościele pw. NNMP w Mińsku Mazowieckim ul. Kościelna 1
13.30 – przemarsz pod Pomnik Niepodległości i złożenie kwiatów
14.30 – popołudniowa herbatka i koncert *Pieśń polska* w wykonaniu Justyny i Patryka Rymanowskich - MDK ul. Warszawska 173

18.00 – koncert i wspólne śpiewanie pieśni legionowych. Prezentacja albumu o Ułanach 7. Pułku Ułanów Lubelskich - Muzeum Ziemi Mińskiej Dział 7. Pułku Ułanów Lubelskich ul. Gen. K. Sosnkowskiego 4

RECITAL FORTEPIANOWY
z okazji 165 rocznicy śmierci F. Chopina

25.10.2014

GODZ. 18:00
Zespół Szkół Miejskich nr1
ul.Kopernika 9

MARIUSZ ADAMCZAK - fortepian
MONIKA KUCHTA - słowo o muzyce
W programie dzieła F.Chopina

YAMAHA