MIM

ISSN 1507-4447 | BEZPŁATNA GAZETA SAMORZĄDOWA | NUMER 5 / 301 WRZESIEŃ / PAŹDZIERNIK 2022

UMOWA NA ZAKUP AUTOBUSÓW ELEKTRYCZNYCH STR. 12

MIŃSK GRA DLA EUROPY STR. 28

ZIELONY EUROPIKNIK JUŻ ZA NAMI STR. 10

SPIS TREŚCI

AKTUALNOŚCI – str. 4 – 20

Dwa projekty „Ponadnarodowej mobilności uczniów” w 2022 roku
Studium Języków Obcych – szkoła językowa dla każdego
Inauguracja roku akademickiego 2022/2023 w MUTW
Nowi nauczyciele mianowani
Powierzenia stanowisk dyrektorów
Pasowanie na ucznia i nowa siłownia w SP 5
Pasowanie na ucznia w SP 6
Dzień Komisji Edukacji Narodowej
Wakacje marzeń z DiscoverUE
Zielony Europiknik już za nami
Wizyta w zakładach MAN Bus & Track w Starachowicach
Umowa na zakup autobusów elektrycznych
Nowa zieleń przy SP nr 6
Nowa strażnica oraz powołanie młodzieżowej rady miasta
Nagrody dla miasta i PEC
Zmiany kadrowe w samorządzie miasta
Na bieżąco pomagamy Borodiance
Miasto jest przygotowane do profilaktyki jodowej
Spotkanie burmistrza z mieszkańcami
W hołdzie nauczycielom TON
Rocznica wybuchu II wojny światowej
Złote Gody mińskich par
Jurek Owsiak odwiedził Mińsk Mazowiecki!
Młodzieżowa Rada Miasta coraz bliżej
Konkurs na nazwę osiedla rozstrzygnięty
Nowy radny miasta
Święto straży miejskiej
Rozmowa z prezesem SIM Mińsk Mazowiecki Sp. z o.o. Piotrem Zychem
Informacja o udziale miasta w projektach ogólnopolskich i międzynarodowych
Rozpoczęcie roku szkolnego w Miejskiej Szkole Artystycznej

KULTURA – str. 21-29

Miejska Biblioteka Publiczna
Dni Kultury Żydowskiej
Miejski Dom Kultury
Muzeum Ziemi Mińskiej

SPORT – str. 30-34

MIASTO INFORMUJE – str. 35-36

MIESZKAŃCY PISZĄ – str. 36-37

600-lecie parafii rzymskokatolickiej Narodzenia Najświętszej Maryi Panny
Miński bohater upamiętniony

Z PRAC RADY MIASTA – str. 38

Szanowni Państwo,

w poprzednim wydaniu MIMa zapraszaliśmy do udziału w wydarzeniu M4Europe, podczas którego naszej społeczności wręczona została nagroda Rady Europy „Plaque of Honour”. Dziękujemy za Państwa obecność i wspólne świętowanie tego sukcesu. Naszym gościem była senator Danuta Jazłowiecka, przedstawicielka Council of Europe w Polsce. Cieszymy się, że pobyt w Mińsku Mazowieckim i nasze działania spotkały się z ogromnym zainteresowaniem i podziwem gościa. Zdaniem Danuty Jazłowieckiej niewiele jest w Polsce samorządów, które traktują młodzież partnersko i stwarzają jej możliwości rozwoju i samodecydowania. Podczas spotkania w Centrum Młodzieżowym „Międzyczas” młodzież z miast partnerskich, młodzi mińszczanie i mińszczanki rozmawiali z panią senator o działaniach na rzecz młodzieży, które można podejmować na różnych szczeblach: międzynarodowym, lokalnym i osobistym. Danuta Jazłowiecka obiecała przedstawić postulaty młodzieży na forum europejskim.
W sierpniu minęła 80. rocznica likwidacji mińskiego getta. Dwudniowe wydarzenia zgromadziły liczną publiczność. W uroczystościach głównych udział wzięli potomkowie Żydów mińskich, którzy przyjechali z różnych stron świata. Zdjęcie pod poniższym tekstem wymownie ilustruje zwycięstwo życia nad śmiercią. Wydarzenia upamiętniające historię naszego miasta koordynowane są przez Towarzystwo Przyjaciół Mińska Mazowieckiego, grupę społeczników Bliscy i Oddaleni oraz samorząd. Organizacja wydarzeń rocznicowych była możliwa dzięki grantowi otrzymanemu z Muzeum Polin. Widzimy ogromną wartość we wspólnych działaniach na rzecz pamięci, które świadczą o odpowiedzialności za przeszłość i przyszłość i otwartości naszej społeczności.
We wrześniu tradycyjnie Miejski Dom Kultury zorganizował Festiwal Himilsbacha. Postać i twórczość mińskiego aktora były punktem wyjścia do rozmów o filmie, muzyce i sztuce. Miejska Biblioteka Publiczna, natomiast, kolejny raz połączyła siły z Powiatem Mińskim w organizacji akcji Narodowego Czytania – w tym roku zbioru „Ballad i romansów” Adama Mickiewicza. Miejski Ośrodek Sportu i Rekreacji na zakończenie wakacji zaprosił mińszczan i mińszczanki na piknik „Pa, pa lato na 102!”. Jak zwykle wydarzenie było radosne i integrujące. Muzeum Ziemi Mińskiej tradycyjnie organizowało niezwykle ciekawe wystawy. Ogromnym zainteresowaniem cieszyła się wystawa „Mazowsze w spódnicy – wystawa lalek artystycznych”, prezentująca sylwetki wybitnych kobiet Mazowsza, a wśród nich postać mińskiej poetki Michaliny Chełmońskiej–Szczepankowskiej.
Oferta kulturalna przygotowywana przez jednostki miasta jest bardzo bogata i różnorodna. Aby jeszcze lepiej ją popularyzować, w każdy piątek publikujemy „Weekendowy rozkład jazdy”, czyli zestawienie wydarzeń na nadchodzący weekend. Prosimy także Państwa o pomoc w przekazywaniu sobie informacji o wydarzeniach. Zachęcajmy się wzajemnie do udziału w życiu kulturalnym miasta.

Z pozdrowieniami
Katarzyna Łaziuk

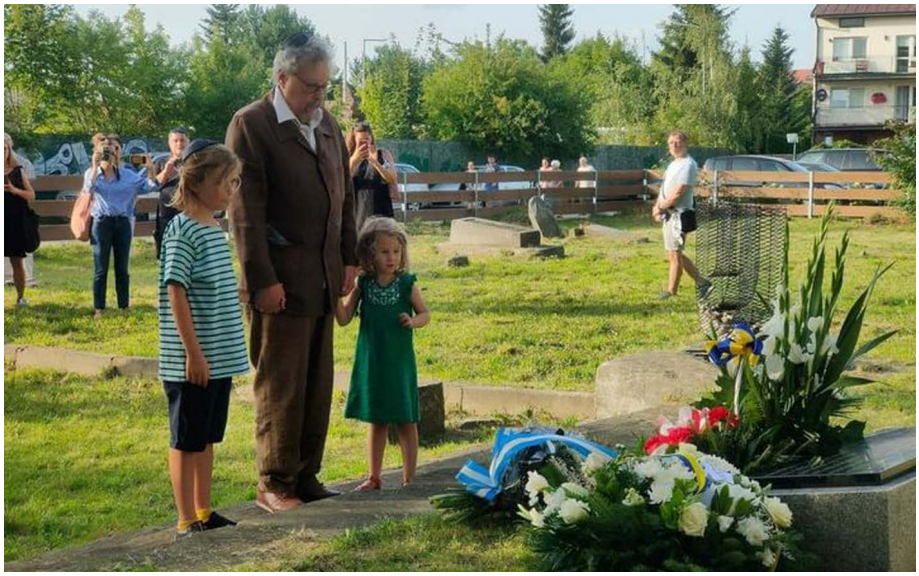

STOPKA REDAKCYJNA: GAZETA SAMORZĄDOWA MIM

WYDAWCA:
Samorząd Miasta
Mińsk Mazowiecki
05-300 Mińsk Mazowiecki,
ul. Konstytucji 3 Maja 1,
tel. 25 759 53 31,
fax 25 758 40 25,
e-mail: info@umminskmaz.pl

REDAKTOR NACZELNA:
Katarzyna Łaziuk
SEKRETARZ RED.:
Alicja Cichoń
SKŁAD:
Ewa Głogowska
ZDJĘCIE NA OKŁADCE:
Rafał Szczepanowski

DRUK:
Zakłady Graficzne
„TAURUS” Roszkowscy Sp. Z O.O.,
Kazimierów, ul. Zastawie 12,
05-074 Halinów,
tel. 22 60 41 64-66
www.drukarniataurus.pl

Redakcja zastrzega sobie prawo do zmian i skrótów w nadesłanych tekstach.

Gazeta Samorządowa MIM dostępna jest także w wersji elektronicznej na stronie internetowej miasta www.minsk-maz.pl.

Wystąpienie burmistrza z okazji Dnia Edukacji Narodowej wygłoszone podczas uroczystości miejskich

Jesteśmy świadkami wydarzeń, które znacząco wpływają na historię świata.

Pandemia odcisnęła drastyczne i destrukcyjne piętno na kondycji psychicznej dzieci i młodzieży, ich zdolności do przyswajania wiedzy i w konsekwencji na poziomie ich rozwoju. Instytucje europejskie podkreśliły potrzebę wsłuchania się w głos najmłodszych, ustanawiając rok 2022 Europejskim Rokiem Młodzieży. Oświata stanęła przed ogromnym wyzwaniem odbudowania relacji, rzeczywistości edukacyjnej i przestrzeni sprzyjającej uczeniu się.

Wybuch wojny bardzo istotnie nadwyrężył poczucie bezpieczeństwa wśród wszystkich obywateli. Nauczyciele musieli podjąć się roli tłumaczy rzeczywistości, zmagając się z trudnymi emocjami wśród dzieci i młodzieży. Wojna nałożyła kolejne wyzwania dla oświaty: włączenie uchodźców w społeczności szkół i przedszkoli czy naukę nauka języka polskiego. Mińska społeczność szkolna zrobiła o wiele więcej. W Szkole Podstawowej nr 3 z inicjatywy nauczycieli i rodziców powstał punkt zakwaterowania interwencyjnego. To Wy przyjmowaliście pod swój dach całe grupy uciekających przed wojną. Z inicjatywy pracowników stołówek mińskich szkół ukraińska społeczność w naszym mieście mogła codziennie liczyć na gorący posiłek.

Kryzys ekonomiczny i szalejąca inflacja dolały oliwy do ogniwa. Spowodowane polityką rządu spłaszczenie wynagrodzeń też budzi trudne emocje, poczucie niedocenienia i spadek motywacji. Jest wielkim wyzwaniem dla dyrektorów w obszarze zarzadzania ich zespołami.

„Trudne czasy tworzą silnych ludzi, silni ludzie tworzą dobre czasy, dobre czasy tworzą słabych ludzi, a słabi ludzie tworzą trudne czasy” – ta myśl z powieści "The End” G. Michaela Hopfa podsumowuje cykliczną wizję historii.

Niewątpliwie mamy teraz trudny czas dla edukacji, ale oznacza to, że mamy silnych ludzi, Was - nauczycieli i nauczycielki.

Ale czy w tym szalonym i nieprzewidywalnym pędzie historii macie Państwo czas, by zadbać o siebie, o swój dobrostan, gdy priorytetowe stają się wyzwania geopolityczne? Rozumiem, że w nauczycielach mają prawo pojawiać się uczucia trudne: frustracja, zmęczenie, złość, które, jak obserwujemy ostatnio, skutkują nawet odchodzeniem od zawodu. Domyślam się, że ciąży nad wami ciągłe poczucie, że powinniście nabywać wciąż nowych kompetencji, żeby stawać się w tej zmieniającej się rzeczywistości coraz lepszymi i lepszymi.

Chcę Wam dziś powiedzieć, że nie musicie. Jesteście wystarczająco dobrzy. I w tym całym trudzie macie prawo być sobą. Z własną radością, ale i ze zmęczeniem. Chcę Was prosić, byście pamiętali, że nie na wszystko mamy wpływ. Zadbajcie jedynie o to, co zależy od Was. Uczycie, więc macie wpływ na młodych ludzi. Pamiętajcie o relacjach z uczniami, innymi nauczycielami, ale też z samymi sobą. Dzisiejszy dzień to jest ten dobry moment, żeby zatrzymać się i powiedzieć sobie: Jestem wystarczająco dobra i dobry, nic więcej nie muszę! W tym czasie nieustającej zmiany miejcie świadomość, że stoicie w dobrym miejscu, zadbajcie o siebie. Uczniowie nie potrzebują nauczycieli supermenów, potrzebują nauczycieli zdrowych, zadowolonych i przyjaznych sobie i innym.

Jesteście Państwo silni, bo mimo wszelkich przeciwności nadal trwacie. Jesteście budowniczymi fundamentów naszej przyszłości, a bez Was nie będzie dobrego społeczeństwa. Uważam, że bycie nauczycielem to jedno z najtrudniejszych wyzwań współczesnego świata. Trzeba radzić sobie z własnymi problemami, od których nikt z nas nie jest wolny, a ponadto troszczyć się jeszcze o innych, którzy z rzeczywistością radzą sobie słabiej.

Macie też w sobie moc jako zbiorowość, bądźcie więc dla siebie nawzajem wsparciem, bo nigdy jednostka nie ma takiej siły jak zespół. Macie też wielkie oparcie w nas, samorządowcach. Zawsze szliśmy ramię w ramię, choć sypano nam piasek w oczy.

Dzisiejsze święto edukacji to doskonały moment, aby Wam wszystkim serdecznie podziękować.

To Wy mimo tych wszystkich wyzwań pogodnie włączyliście się w obchody 600-lecia miasta realizując szereg autorskich działań wzmacniających tożsamość lokalną wśród najmłodszych mieszkańców. Perełką obchodów był niezapomniany korowód historyczny „wczoraj, dziś, jutro”, stworzony przez mińskie szkoły w duchu współpracy i jedności.

To Wy, mimo wielu wyzwań, dzielnie realizujecie projekt „Torami nowej edukacji”, który we wszystkich szkołach koncentruje się na podnoszeniu kompetencji kluczowych i kompetencji przyszłości wśród uczniów.

To Wy, mimo wyzwań, nie ustępujecie we wzmacnianiu wartości europejskich wśród najmłodszych mieszkańców, realizując działania z obszaru edukacji europejskiej, goszcząc wolontariuszy Europejskiego Korpusu Solidarności, biorąc udział w wymianach europejskich. Odznaka honorowa w ramach Nagrody Europy to również Wasz wielki sukces!

Dziękuję Wam!

Szanowni Państwo, bardzo głośno dziś mówię „Nauczyciel, nauczycielka to brzmi dumnie”.

Naklejkę z takim napisem otrzymacie dziś Państwo jako drobny upominek. Noście ją ze sobą i bądźcie z sobie dumni, bo bez Was nie byłoby edukacji.

Życzę Wam wytrwałości, wiary w siebie i przede wszystkim wiary w to, że zmieniacie świat.

BURMISTRZ MIASTA MIŃSK MAZOWIECKI
Marcin Jakubowski

Dwa projekty „Ponadnarodowej mobilności uczniów” w 2022 roku

Szkoła Podstawowa nr 1 im. Mikołaja Kopernika w Mińsku Mazowieckim w 2022 roku zrealizowała dwa projekty "Ponadnarodowej mobilności uczniów" finansowane przez Europejski Fundusz Społeczny w ramach Programu Operacyjnego Wiedza Edukacja Rozwój (PO WER) w IV Osi Priorytetowej Innowacje społeczne i współpraca ponadnarodowa, działanie 4.2 Programy mobilności ponadnarodowej. Oba projekty były odpowiedzią na duże zainteresowanie naszych uczniów i ich rodziców możliwościami finansowania wyjazdów zagranicznych.

Na realizację projektu ***„Pasjonaci natury i kultury – przyrodnicze, ekologiczne i kulturowe inspiracje słowem, dźwiękiem, tańcem i pędzlem malowane”*** otrzymaliśmy 118 987 zł. W dniach 5-12.03 grupa 20 uczniów pod opieką 4 nauczycieli spędziła tydzień w Portugalii wspólnie z uczniami Escola Secundária Dr. Joaquim Gomes Ferreira Alves w Valadares (Porto). Na realizację projektu ***„Odkryjmy przeszłość i chrońmy teraźniejszość dla lepszej przyszłości”*** również otrzymaliśmy 118 987 zł. W dniach 30.09-7.10. odbyła się mobilność do Grecji. Kolejna grupa 20 uczniów i 4 nauczycieli została ciepło przyjęta przez społeczność 6th Gymnasium of Evosmos w Salonikach.

W ramach mobilności edukacyjnej nasi uczniowie brali udział w zajęciach merytorycznych i warsztatach oraz wycieczkach edukacyjnych związanych z tematyką projektów organizowanych wspólnie ze szkołami przyjmującymi. Wszystkie działania w trakcie mobilności były realizowane wspólnie z rówieśnikami z placówek goszczących. Językiem komunikacji był język angielski. Zrealizowane działania wpisały się w podstawę programową portugalskiej, greckiej i polskiej szkoły. Zgodnie z założeniami projektów poszczególne dni mobilności odbywały się pod różnymi hasłami. W czasie wspólnych zajęć uczniowie zwiedzali szkoły, aktywnie uczestniczyli m.in. w warsztatach azulejos w ramach zajęć plastycznych oraz zajęciach informatyki, na których tworzono plakaty o tematyce ekologicznej. Zorganizowano grę integrującą „Blind dates” i turnieje wiedzy o naszych państwach. W czasie zajęć merytorycznych uczniowie prezentowali przygotowane filmy i prezentacje multimedialne o swoich miastach, szkołach, zainteresowaniach. Dni wolne od zajęć w szkołach wykorzystano na całodzienne wycieczki krajoznawcze po Portugalii i Grecji. Wycieczki oraz zwiedzanie zabytków odbywało się pod opieką lokalnych przewodników (w języku polskim i angielskim). Działania projektowe, wycieczki, zwiedzanie miast i lekcje muzealne umożliwiły uczestnikom projektów poznanie bogactwa wielowiekowej kultury Portugalii i Grecji. Ponadto zajęcia w strefie parków narodowych uwrażliwiły uczestników na piękno natury i obudziły świadomość odpowiedzialności za obecny i przyszły stan środowiska naturalnego. Wszyscy uczestnicy obu projektów otrzymali zaświadczenia udziału w mobilności w postaci certyfikatu.

Obie mobilności do Portugalii i do Grecji umożliwiły rozwijanie kompetencji kluczowych i budowanie u naszych uczniów postaw proekologicznych i prozdrowotnych, otwartości wobec świata i innych ludzi, ciekawości poznawczej, kreatywności i odpowiedzialności. Niewątpliwie udział w projektach umożliwił motywację do pracy, stworzenie sieci kontak-

tów międzynarodowych, wzrost prestiżu szkoły wśród innych placówek edukacyjnych, pozyskanie dodatkowych środków finansowych na działalność w zakresie zrównoważonego rozwoju.

Zrealizowane przez SP nr 1 projekty w ramach "Ponadnarodowej mobilności uczniów" finansowane przez Europejski Fundusz Społeczny w ramach Programu Operacyjnego Wiedza Edukacja Rozwój (PO WER) w IV Osi Priorytetowej Innowacje społeczne i współpraca ponadnarodowa, działanie 4.2 Programy mobilności ponadnarodowej:

1. „Europa to My i nasze małe ojczyzny - tożsamość kulturowa w świetle tożsamości europejskiej" Hiszpania, przyznane dofinansowanie w wysokości 120 181 zł dla 20 uczniów i 4 nauczycieli.
2. „Kompetentni Europejczycy – rozwijanie kompetencji językowych, matematyczno-przyrodniczych oraz cyfrowych uczniów" Hiszpania, przyznane dofinansowanie w wysokości 109 341 zł dla 20 uczniów i 4 nauczycieli.
3. „Pasjonaci natury i kultury – przyrodnicze, ekologiczne i kulturowe inspiracje słowem, dźwiękiem, tańcem i pędzlem malowane" Portugalia, przyznane dofinansowanie w wysokości 118 987 zł dla 20 uczniów i 4 nauczycieli.
4. „Odkryjmy przeszłość i chrońmy teraźniejszość dla lepszej przyszłości" Grecja, przyznane dofinansowanie w wysokości 109 341 zł dla 20 uczniów i 4 nauczycieli.

Więcej na stronie internetowej:
www.sp1kopernik.pl

opracowała Iwona Dróżdż,
wicedyrektor SP nr 1

Studium Języków Obcych – szkoła językowa dla każdego

15 września już po raz siedemnasty odbyła się Gala Wręczenia Certyfikatów Językowych Cambridge zorganizowana przez Studium Języków Obcych oraz SJO Examinations Centre – Autoryzowane Centrum Egzaminacyjne Cambridge Assessment English. Było to wydarzenie, które od wielu lat jest zwieńczeniem sesji egzaminacyjnych organizowanych przez SJO Examinations Centre – jednego z 6 centrów egzaminacyjnych Cambridge w województwie mazowieckim. W trakcie tegorocznej Gali, która odbyła się w Miejskim Domu Kultury w Mińsku Mazowieckim, ponad 100 osób otrzymało międzynarodowy certyfikat językowy Uniwersytetu Cambridge. Każda taka impreza jest idealną okazją, aby wynagrodzić wszystkim kandydatom zaangażowanie, wysiłek i czas poświęcony na przygotowania do egzaminu. W imieniu miejskiego samorządu życzenia złożył zastępca burmistrza Robert Smuga.

mat. SJO

Inauguracja roku akademickiego 2022/2023 w MUTW

6 października miała miejsce uroczysta inauguracja roku akademickiego 2022/2023 Mińskiego Uniwersytetu Trzeciego Wieku prowadzonego przez Stowarzyszenie „Radość Trzeciego Wieku" w Mińsku Mazowieckim. Miasto reprezentowała zastępczyni burmistrza Eliza Bujalska. Prezes Zofia Grzelak i wiceprezes Ewa Gańko zainicjowały rozpoczęcie uroczystości, a słuchacze odśpiewali hymn Polski oraz „Gaudeamus igitur".

W swoim wystąpieniu inauguracyjnym prezes Zofia Grzelak zaznaczyła - „Od roku 2009 organem prowadzącym MUTW jest Stowarzyszenie „Radość Trzeciego Wieku" pracujące w oparciu o wolontariat. To dzięki tym ludziom, członkom zarządu, Rady Słuchaczy i innym oraz skutecznemu wsparciu władz samorządowych i pracowników instytucji kultury miasta i powiatu – wrośliśmy na stałe w działania kulturalne miasta. Jesteśmy społecznością ludzi doświadczonych zawodowo w różnych dziedzinach, posiadających różne umiejętności. Każdy z nas ma coś do zaoferowania".

Wykład inaugurujący „Pod sztandarem zielonego smoka, czyli 300 lat niezależnego Mazowsza" wygłosił Daniel Sukniewicz. Smok zazwyczaj kojarzy nam się z Krakowem i Wawelem. Nie wiemy, czy ten był zielony. Na pewno był przerażający, gdyż żądał ofiar i ział ogniem u kresu swojego życia. A skąd i dlaczego zielony smok na Mazowszu?

Uroczystość uświetnił koncert zespołu Ela Sieradzińska & CostaNova.

mat. MUTW

Nowi nauczyciele mianowani

31 sierpnia 17 nauczycieli odebrało akty nadania stopnia awansu zawodowego na nauczyciela mianowanego. W uroczystości udział wzięli: burmistrz Marcin Jakubowski, zastępczyni burmistrza Eliza Bujalska, kierowniczka Referatu Oświaty Bożena Macheta oraz wszyscy dyrektorzy miejskich placówek oświatowych.

Warunkiem nadania stopnia nauczyciela mianowanego nauczycielowi kontraktowemu jest posiadanie odpowiednich kwalifikacji, odbycie stażu zakończonego pozytywną oceną dorobku zawodowego oraz zdanie egzaminu przed komisją egzaminacyjną.

W tym roku awans zawodowy na nauczyciela mianowanego otrzymali: Aleksandra Kołak i Monika Gromulska ze Szkoły Podstawowej nr 3, Marzena Kordaś, Katarzyna Duszczyk, Anna Korczyńska, Wojciech Jakubowski i Karolina Rosiak - Klewek ze Szkoły Podstawowej nr 4, Joanna Kurek ze Szkoły Podstawowej nr 5, Monika Nowak ze Szkoły Podstawowej nr 6, Wioleta Michałowska, Justyna Jarzębska, Eliza Kafka z Przedszkola Miejskiego nr 4, Malwina Anna Sobkowicz i Wioleta Żytkowicz z Zespołu Szkolno-Przedszkolnego nr 1, Marta Sosińskai Tomasz Bereda z Miejskiej Szkoły Artystycznej oraz Marlena Łukasiak z Przedszkola Miejskiego nr 6.

Powierzenia stanowisk dyrektorów

W dniu 31 sierpnia 2022r. Burmistrz Miasta Mińsk Mazowiecki Marcin Jakubowski wręczył kandydatom wybranym w konkursach powierzenia stanowisk dyrektorów miejskich placówek oświatowych na kolejną kadencję tj. na okres 5 lat od 1 września 2022 r. do 31 sierpnia 2027 r.

Dyrektorzy, którym powierzono stanowiska na najbliższą kadencję 5 lat: Ewa Antosiewicz – Przedszkole Miejskie nr 3, Katarzyna Karwowska – Przedszkole Miejskie z Oddziałem Specjalnym i Oddziałem Integracyjnym nr 4 im. Urszuli Smoczyńskiej, Agnieszka Marianna Mazurek - Przedszkole Miejskie nr 6, Tomasz Ciechański – Szkoła Podstawowa nr 1 im. Mikołaja Kopernika, Grzegorz Wyszogrodzki – Szkoła Podstawowa nr 3 im. Jana Pawła II, Ewa Szczerba – Szkoła Podstawowa nr 5 im. Józefa Wybickiego, Paulina Zofia Rzewuska-Korycińska – Miejska Szkoła Artystyczna I stopnia im. Konstantego Ryszarda Domagały.

Pasowanie na ucznia i nowa siłownia w SP 5

18 października burmistrz Marcin Jakubowski w asystą dyrektor Ewy Szczerby uroczyście pasował na uczniów pierwszoklasistów w Szkole Podstawowej nr 5. Ślubowanie to jedno z najważniejszych wydarzeń w życiu ucznia, dlatego na buziach małych mińszczanek i mińszczan rysowały się emocje. Rodzice i opiekunowie z dumą i cierpliwością obserwowali uczniów trzech klas, skrupulatnie dokumentując fotograficznie. Po energicznej części artystycznej dzieci i goście przeszli w okolicę boiska, by dokonać oficjalnego otwarcia nowej siłowni plenerowej, która mogła powstać dzięki głosowaniu w ramach Budżetu Obywatelskiego. Już chwilę po przecięciu wstęgi pierwsi użytkownicy przeszli do jej testowania.

Pasowanie na ucznia w SP 6

Burmistrz Marcin Jakubowski uczestniczył w uroczystości rozpoczęcia roku szkolnego 2022/2023 w Szkole Podstawowej nr 6 im. Henryka Sienkiewicza, gdzie oficjalnie dokonał tzw. pasowania na ucznia. Spotkanie było także okazją do opowiedzenia o zmianach modernizacyjnych w szkole i jej otoczeniu. Dyrektor szkoły Krystian Matuszewski opowiedział o planach i wyzwania na nadchodzący rok nauki.

Wszyscy uczniowie klas pierwszych otrzymali komplet zeszytów z grafiką jubileuszowego muralu. Zachęcamy pierwszoklasistów do poszukiwania ukrytych w wizerunku symboli odnoszących się do historii Mińska Mazowieckiego.

mat. SP nr 6

Dzień Komisji Edukacji Narodowej

14 października w Miejskiej Szkole Artystycznej odbyły się miejskie obchody Dnia Edukacji Narodowej.

Uroczystość prowadziła kierowniczka Referatu Oświaty Bożena Macheta, która zapewniła uczestników spotkania, że święto, popularnie nazywane Dniem Nauczyciela, jest szczególnym czasem zadbania i docenienia nauczycieli, nauczycielek oraz niepedagogicznych pracowników placówek oświatowych.

Wyjątkowym gościem spotkania był Aleksander Pawlicki, wykładowca dydaktyki w Szkole Edukacji Polsko-Amerykańskiej Fundacji Wolności i Uniwersytetu Warszawskiego, nauczyciel historii, wiedzy o społeczeństwie, filozofii i retoryki. Autor programu historii i społeczeństwa dla szkoły podstawowej i podręczników „Był sobie człowiek", a także pomysłodawca i współorganizator Warszawskiego Konkursu Debat Oksfordzkich oraz Warszawskiej Ligi Debatanckiej. Aleksander Pawlicki bardzo dobrze rozumie potrzeby i wyzwania współczesnej edukacji. Podpowiada nauczycielom, jak odnaleźć swoje miejsce w rzeczywistości szkolnej bez rezygnowania z wartości. Gość wygłosił wykład zatytułowany „Niezbędność nauczycieli". Odniósł się do czterech obszarów pracy nauczycieli, które udowodniły tezę zawartą w tytule spotkania. Nauczyciele odkrywają przed uczniami nieznany im świat, wyjaśniają jego sens, pozwalają stawać się sobą, ale przede wszystkim wierzą w swoich podopiecznych.

Burmistrz Marcin Jakubowski wygłosił okolicznościowe przemówienie, w którym podkreślił wagę pracy nauczycieli oraz ze zrozumieniem odniósł się do ich obecnej sytuacji zakłócanej przez nowe wyzwania współczesnego świata. Zapewnił, że uczniowie nie potrzebują idealnych nauczycieli, potrzebują nauczycieli zdrowych, zadowolonych oraz przyjaznych sobie i innym. Burmistrz miał zaszczyt wręczyć wyróżnionym nauczycielom i pracownikom niepedagogicznym nagrody za wyjątkową pracę i zaangażowanie. Ponadto wręczył nauczycielom małe upominki – przypinki z napisem „Nauczciel_ka to brzmi dumnie". Prosił, by nosili je i byli z siebie dumni, bo bez nich nie byłoby edukacji.

Uroczystość uświetnił występ Marcina Błądzińskiego, muzyka, autor tekstów i kompozytora. Związany ze sceną muzyki popularnej i hip-hopowej, juror w telewizyjnych programach muzycznych. Marcin Błądziński jest pracownikiem Miejskiego Domu Kultury w Mińsku Mazowieckim.

Obchody Dnia Edukacji Narodowej zakończyły się spotkaniem przy kawie i nieformalnych rozmowach.

Gratulujemy wszystkim wyróżnionym. Życzymy wytrwałości, wiary w siebie i wiary w to, że Państwo – nauczyciele zmieniacie świat.

Wakacje marzeń z DiscoverUE

Każdego roku w ramach działania DiscoverEU będącego częścią programu Erazmus+ młodzi obywatele EU mają możliwość podróżowania po Europie koleją za darmo przez 30 dni. Program ma na celu promowanie integracji europejskiej wśród młodych Europejczyków, poznanie historii, kultury państw EU oraz jej najważniejszych zabytków.

Nabory do programu obywają się na jesieni oraz na wiosnę. Podróżować można w pojedynkę lub w grupie, dodając w zgłoszeniu kod jednego z uczestników.

Na taką przygodę zdecydowali się w tym roku czterej mińszczanie: Jakub Szlendak, Bartosz Bembnowicz, Dawid Nowakowski i Franciszek Malka. Pierwszym krokiem było wypełnienie zgłoszenia do programu połączonego z quizem wiedzy o Unii Europejskiej. Po dwóch miesiącach oczekiwania, chłopcy otrzymali decyzję o zakwalifikowaniu do programu, po czym rozpoczęli planowanie swojego wyjazdu. Już po pierwszym spotkaniu Jakub, Bartosz, Dawid i Franek wiedzieli, że przygotowanie dobrego planu łatwe nie będzie. Każdy na początku chciał jechać w innym kierunku, dokładając kolejne przystanki dość oddalone od siebie. Do tego dochodziły ograniczenia w połączeniach kolejowych pomiędzy niektórymi miejscami, ograniczony budżet oraz czas programu (maksimum 30 dni).

Po wielu próbach wypracowali trasę marzeń: Warszawa-Amsterdam-Monachium-Mediolan-Nicea-Monako-Barcelona-Paryż-Warszawa. Podczas 24 dni podróży w sierpniu br. młodzi mińszczanie mieli okazję między innymi przepłynąć statkiem niezliczone kanały w stolicy Holandii, odwiedzić muzeum BMW, podziwiać piękno Duomo di Milano, zatrzymać się przed kasynem w Monte Carlo, kibicować podczas meczu FC Barcelona z Manchester City na Camp Nou czy spojrzeć na stolicę Francji z tarasu widokowego wieży Eiffla.

Przejazd po Europie był ich pierwszym tak poważnym projektem, z dużą ilością swobody w planowaniu wyjazdu, ale też obowiązkami związanymi z zapewnieniem zakwaterowania, przygotowaniem listy atrakcji w każdy miejscu oraz wykupem miejscówek na niektóre pociągi. Był to też doskonały sprawdzian na działanie w grupie, który pozwolił jeszcze lepiej poznać się nawzajem oraz wrócić do Polski z niesamowitym bagażem nowych doświadczeń oraz wspomnień.

Dlatego też nie odkładaj swojej decyzji na później – pora wyjść poza strefę komfortu i podjąć pierwszy poważny oraz samodzielny projekt w Twoim życiu z DiscoverEU!

opracował Marcin Malka

Zielony Europiknik już za nami

Rozpoczęliśmy od oficjalnego odsłonięcia muralu „Solidarni z Ukrainą". Realizacja dzieła, którego autorami są Sara Sierra i Paweł Ziemicki, możliwa była dzięki grantowi finansowemu z Przedstawicielstwa Komisji Europejskiej. Powstawaniu muralu towarzyszyły warsztaty twórcze dla dzieci polskich i ukraińskich. Gość specjalny spotkania, zastępca dyrektora Przedstawicielstwa Komisji Europejskiej w Polsce Bartosz Balcerzyk, podkreślił wagę przesłania i naszą odpowiedzialność za jego realizację w codzienności. Odsłonięcie uświetnił występ artystyczny lokalnej społeczności ukraińskiej. Takie spotkania najlepiej pokazują, jak ważne jest udzielane wsparcie i solidarność. Gospodarze obiektu, na którym widnieje mural – społeczność Szkoły Podstawowej nr 1 oraz dyrektor Tomaszem Ciechańskim, zadbali o miłą atmosferę i poczęstunek. Dziękujemy!

Spod budynku szkoły zebrani przejechali na miejsce pikniku dwoma autobusami. Jedni z nostalgią wrócili do przeszłości i wsiedli do zabytkowego „ogórka", drudzy do nowoczesnego autobusu elektrycznego MAN Lion's City 12E. Autobusy kursowały przez cały czas trwania pikniku, a w nich dyrektor Muzeum Ziemi Mińskiej Leszek Celej dzielił się z pasażerami ciekawostkami o naszym mieście. Zielony piknik koncentruje się wokół tematyki ekologicznej i prozdrowotnej. Pierwsze stoisko, zorganizowane przez miński Sanepid, promowało projekt „Żyj zdrowo", a odwiedzający częstowani byli ekologicznymi jabłkami. Nadleśnictwo Mińsk zaprosiło najmłodszych na ścieżkę sensoryczną, a pracownia florystyczna „Kwiaty i Chróst" zaproponowała wspólne plecenie wianków. Stoisko piekarni „Chleb każdy inny" także cieszyło się powodzeniem. Strefę edukacyjną otwierały stoiska wszystkich szkół podstawowych. W namiotach organizatorzy zapraszali do wykonywania różnych eksperymentów i uczestnictwa w zabawach. Społeczności szkolne w ten sposób podzieliły się doświadczeniami i wiedzą wyniesioną z projektu „Torami nowej edukacji". Szkoła Podstawowa nr 1 – jak na kopernikańską szkołę przystało – zaprosiła mieszkańców do miniplanetarium rozstawionego w Miejskiej Szkole Artystycznej. Mimo problemów technicznych, które nie pozwoliły wyświetlić gwieździstego nieba na „nieboskłonie" kopuły namiotu, wiele się dowiedzieliśmy z ciekawych prezentacji. W MSA było prawdziwe minicentrum astronomiczne. Odwiedzający mogli porozmawiać o astronomii i kosmosie m.in. z Marią Cybulską, redaktor naczelną miesięcznika „Astronomia", oraz Robertem Nowakowskim z Kosmicznej Akademii i PTMA Warszawa. Przy okazji można było obejrzeć teleskopy sterowane elektronicznie z zaprzyjaźnionej firmy Astroshop. Radny Mariusz Kulma, dzięki któremu mogliśmy wzbogacić nasze wydarzenia w dodatkowe astronomiczne atrakcje, zapewnił, że nie ostatni raz zaprasza nas do astronomicznego świata.

Na pikniku spotkaliśmy także „Gigantów programowania", którzy pomagają najmłodszym rozwijać cyfrowe kompetencje. Poprzez programowanie trenerzy-programiści uczą młodych ludzi logicznego myślenia oraz rozwijają ich kreatywność.

W strefie edukacyjnej mogliśmy spotkać przedstawicieli Centrum Edukacji Obywatelskiej, którzy odwiedzili Mińsk Mazowiecki z niezwykle ciekawym projektem „4 kroki do lepszego świata".

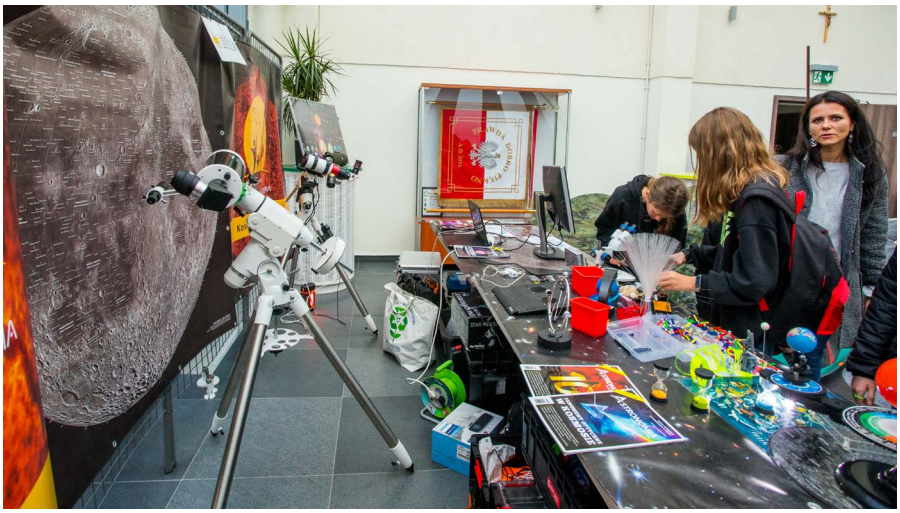

O zielone otoczenie zadbał Zarząd Gospodarki Komunalnej – kaskada z kwiatów zachęcała do rozmów o ekologii i czystości. ZGK zaprezentował mieszkańcom nowe urządzenie do czyszczenia ulic na mokro. Dodatkową atrakcję stanowiły gry, zabawy i kolorowanki o tematyce ekologicznej.

Przedsiębiorstwo Wodociągów i Kanalizacji, nasz stały partner wydarzeń plenerowych, zapewniło gościom pikniku wodę z sokiem z saturatora i quiz z nagrodami.

Niezwykłą popularnością cieszyło się stanowisko „Art For Nature", gdzie pod okiem specjalistów mińszczanie samodzielnie wykonywali las w słoiku. Żaden piknik nie może odbyć się bez zaprzyjaźnionej z samorządem Ochotniczej Straży Pożarnej. Z nimi czujemy się bezpieczniej. Strażacy prowadzili pokazy i uczyli gości, jak prawidłowo udzielać pierwszej pomocy.

Do „Rolkowego miasteczka" zaprosił Rolkowy Mińsk. Chętnych do hokeja na rolkach było wielu. W strefie sportu MOSiR zachęcał do różnych aktywności sportowych. Choć kosz do koszykówki był w wersji mini, rzut za 3 punkty okazał się nie lada wyzwaniem!

Europiknik to piknik z myślą o Unii Europejskiej. Punkt Europe Direct Mińsk Mazowiecki pokazywał, czym się zajmuje, jaka jest jego rola i możliwości współpracy. Wolontariusze Fundacji EBU zaprosili gości pikniku do pogawędek w kilku obcych językach, promowali w ten sposób Europejski Dzień Języków Obcych. Mińszczanie próbowali zaś nauczyć naszych zagranicznych gości wymowy polskich łamańców językowych. Z ogromną energią spotkanie animowała zastępczyni burmistrza Eliza Bujalska. Pilnowała, by nie rzucać gości na głęboką wodę i nie trenować od razu frazy: „stół z powyłamywanymi nogami".

W strefie europejskiej z gościem pikniku Bartoszem Balcerzykiem toczyły się bardzo ciekawe rozmowy dotykające spraw młodzieży. Trwają u nas przygotowania do powołania Młodzieżowej Rady Miasta, więc każdy głos, sugestia, propozycja, które wypływają od młodzieży są ważne. Kolejki ustawiły się do stoiska centrum młodzieżowego „Międzyczas", gdzie młodzież oferowała zajęcia plastyczne dla najmłodszych, malowanie buziek czy „przedłużanie włosów" kolorowymi pasemkami.

Bardzo dziękujemy za zainteresowanie, obecność, rozmowy i spotkania. Potrzebne są nam takie wydarzenia, w czasie których możemy radośnie i wspólnotowo spędzać czas. Dziękujemy za pomoc i współorganizację wydarzenia. Razem możemy więcej.

Wizyta w zakładach **MAN Bus & Track** w Starachowicach

W dniach 17-18 października br. miejska delegacja odwiedziła zakłady MAN Bus & Track w Starachowicach, gdzie dopracowywane są szczegóły zamówienia na zakup 6 autobusów elektrycznych, które włączone będą do taboru komunikacji miejskiej w Mińsku Mazowieckim. Przedstawiciele miasta zwiedzali fabrykę, poznali proces produkcji od szkieletu po ostateczny montaż. Autobusy w 100% powstają w fabryce w Starachowicach.

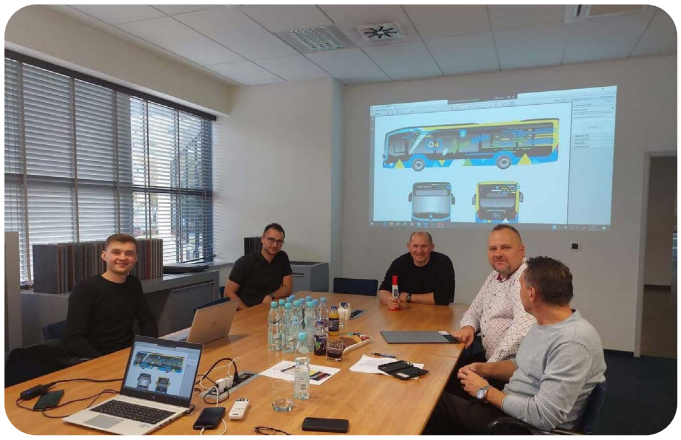

Umowa na zakup **autobusów elektrycznych**

6 września podpisaliśmy umowę między Miastem Mińsk Mazowiecki a MAN Truck & Bus Polska Sp. z o.o. z siedzibą w Wolicy na dostawę 6 nowych autobusów elektrycznych dla naszego miasta. Przy tej okazji na placu przed Pałacem Dernałowiczów zaprezentowano niskopodłogowy przegubowy autobus MAN Lion's City 18 E. Każdy miał możliwość wejść i poznać pojazd od środka. Natomiast przedmiotem umowy jest model Lion's City 12, który w dniach 20-27 września jeździł w taborze komunikacji miejskiej. Podróżujący mogli poznać walory jazdy i zgłaszać do urzędu swoje spostrzeżenia.

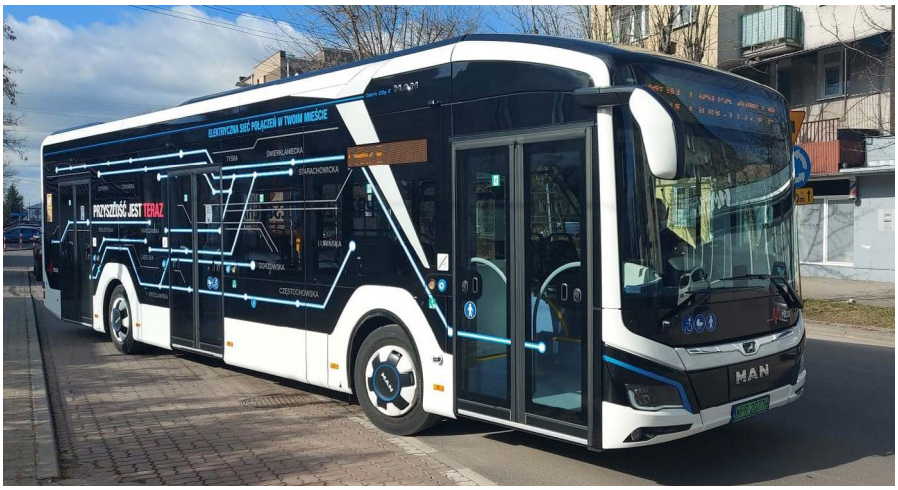

Nowa zieleń przy SP nr 6

Zakończono prace przy zazielenianiu placu przed Szkołą Podstawową nr 6. Całkowita wartość zadania to 190 650 zł brutto. Dofinansowanie stanowi 50% wartości zadania.

Zadanie pn. "Zagospodarowanie terenu przy Szkole Podstawowej nr 6 w Mińsku Mazowieckim" współfinansowane jest ze środków Samorządu Województwa Mazowieckiego.

Mazowsze dla klimatu Mazowsze. serce Polski

Nowa strażnica oraz powołanie młodzieżowej rady miasta

Nowa strażnica dla OSP Mińsk Mazowiecki oraz powołanie młodzieżowej rady miasta. Na te zadania otrzymaliśmy dofinansowanie z budżetu Samorządu Województwa Mazowieckiego, a burmistrz Marcin Jakubowski stosowne umowy podpisał 25 sierpnia w Mrozach wraz ze skarbnik miasta Grażyną Stachowicz. Samorząd Mazowsza reprezentowały członkinie Zarządu - Janina Ewa Orzełowska oraz Elżbieta Lanc.

Budowa strażnicy Ochotniczej Straży Pożarnej w Mińsku Mazowieckim:

- w ramach instrumentu wsparcia zadań ważnych dla równomiernego rozwoju województwa mazowieckiego,
- realizacja zadania ma na celu zapewnienie gotowości bojowej OSP,
- całkowita wartość zadania szacowana jest na 3 500 000 zł,
- przyznane dofinansowanie w wysokości 2 100 000 zł stanowi 60% wartości zadania.

Powołanie Młodzieżowej Rady w Mińsku Mazowieckim:

- w ramach instrumentu wsparcia inicjatyw młodzieżowych rad gmin/powiatów i dzielnic m. st. Warszawy pn. „Mazowsze dla Młodzieży",
- powołanie Młodzieżowej Rady w Mińsku Mazowieckim, która będzie pełniła rolę reprezentacji młodzieży na naszym terenie i będzie pomagać władzom samorządowym rozpoznać potrzeby młodych mińszczan,
- całkowita wartość zadania szacowana jest na 28 000 zł,
- przyznane dofinansowanie w wysokości 25 000 zł stanowi 90% wartości zadania.

Mazowsze dla równomiernego rozwoju · Mazowsze serce Polski · Mazowsze dla młodzieży

Nagrody dla miasta i PEC

12 września, podczas zdalnego połączenia z organizatorami i uczestnikami odbywającej się w Rzeszowie Konferencji Naukowej „Bezpieczeństwo energetyczne. Filary i perspektywa rozwoju", burmistrz Marcin Jakubowski odebrał wirtualnie dla Mińska Mazowieckiego tytuł Aspirującego Innowatora Roku w dziedzinie ciepłownictwa, a tym samym zaproszenie do realizacji przedsięwzięcia, czyli procesu inwestycyjnego dla wybranej ciepłowni w oparciu o Instrument Elena bez kosztów wejściowych. To duży sukces w rozwoju Przedsiębiorstwa Energetyki Cieplnej Sp. z o.o. w Mińsku Mazowieckim.

Również 12 września PEC Sp. z o.o. przyznano nagrodę „Laur Ciepłownictwa" dla najlepszego przedsiębiorstwa ciepłowniczego w Polsce. Tę prestiżową nagrodę prezes spółki Jarosław Belkiewicz odebrał na ogólnopolskim Kongresie Ciepłowniczym w Międzyzdrojach.

Zmiany kadrowe w samorządzie miasta

Od 1 sierpnia miasto ma **rzecznika prasowego**. Została nim **Alicja Cichoń**, która dotychczas na stanowisku starszego inspektora zajmowała się komunikacją społeczną. W Urzędzie Miasta pracuje od sierpnia 2012 roku.

W związku z odejściem na emeryturę Krzysztofa Michalika na stanowisko **pierwszego zastępcy burmistrza** powołany został 1 września **Robert Smuga**, dotychczasowy prezes MOSiR Spółki z o.o.

W **MOSiR Spółka z o.o.** ogłoszono przed wakacjami konkurs na stanowisko **prezesa** z uwagi na przejście dotychczasowego do Urzędu Miasta. W wyniku tego konkursu kierowanie MOSiR-em powierzono **Tomaszowi Płochockiemu**, dotychczasowemu dyrektorowi ZSZ nr 2 w Mińsku Mazowieckim i radnemu miasta (mandat wygasł w związku z objęciem nowego stanowiska).

Na bieżąco pomagamy Borodiance

Pięknie dziękujemy organizacji 4Ukraine z Irlandii, Kalinie Starzyńskiej z rady seniorów oraz mińszczaninowi chcącemu pozostać anonimowym za kolejną pomoc dla partnerskiego miasta Borodianka w Ukrainie. Środki higieny, środki czystości, artykuły medyczne, wózki inwalidzkie, karma dla zwierząt to część tego, co trafiło w połowie października do Borodianki. Kolejne transporty wkrótce. Dziękujemy polskim i ukraińskim wolontariuszom za pomoc przy pakowaniu (nie wszyscy mogli czekać na zdjęcie). Pomagać nie przestajemy. (Na jednym ze zdjęć pielęgniarki z Borodianki, które po rozpakowaniu darów medycznych skompletują apteczki dla wojskowych.)

Miasto jest przygotowane do profilaktyki jodowej

Mińsk Mazowiecki przygotowany jest do akcji wydawania mieszkańcom tabletek ze stabilnym jodem. NIE ma aktualnie zagrożenia.

Decyzją burmistrza na punkty wydawania tabletek wskazano lokale Obwodowych Komisji Wyborczych w Mińsku Mazowieckim. W każdym punkcie koordynatorem jest urzędnik Urzędu Miasta Mińsk Mazowiecki.

Państwowa Agencja Atomistyki i Centralne Laboratorium Ochrony Radiolo-

gicznej prowadzą stały monitoring poziomu promieniowania w atmosferze. Wydawanie tabletek nastąpi TYLKO po decyzji Ministra Spraw Wewnętrznych i Administracji o rozpoczęciu akcji. Punkty wydawania tabletek ze stabilnym jodem są ZAMKNIĘTE. Dystrybucja uruchomiona będzie TYLKO wtedy, gdy właściwy minister wyda taką decyzję. Tabletki otrzyma każdy, kto o to poprosi, natomiast należy mieć na uwadze, że ich przyjęcie jest dobrowolne.

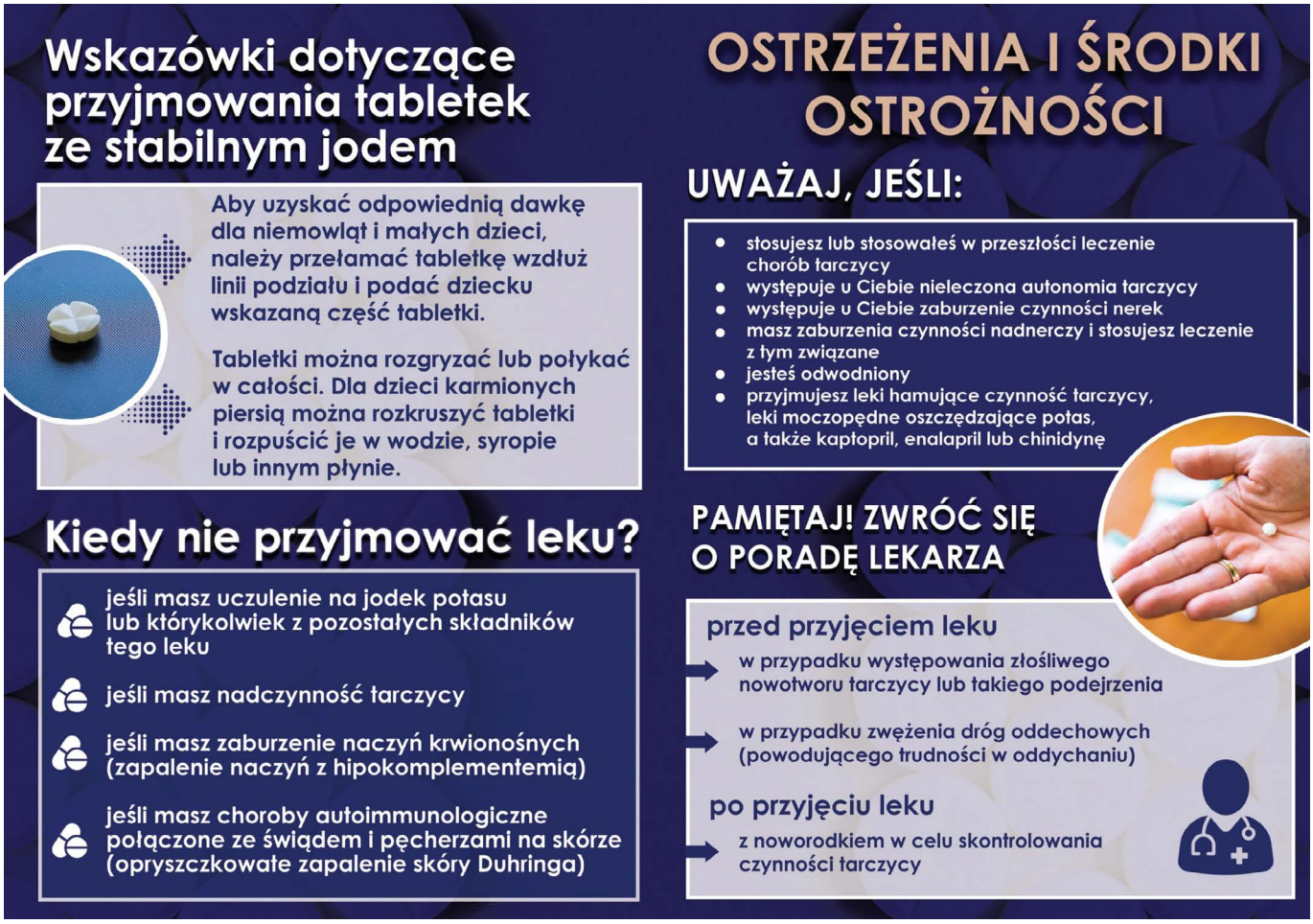

Spotkanie burmistrza z mieszkańcami

4 października burmistrz Marcin Jakubowski spotkał się z mieszkańcami Mińska Mazowieckiego, by omówić bieżące sprawy i odpowiedzieć na nurtujące mińszczan pytania. Burmistrz spotkanie rozpoczął od poinformowania o aktualnie realizowanych inwestycjach drogowych, jak np.: remont ulicy Kazikowskiego, ulicy Świętokrzyskiej czy o budowie terenu zielonego przy Szkole Podstawowej nr 6. Znaczną część czasu poświęcił na elektromobilność. 6 września Miasto Mińsk Mazowiecki podpisało umowę na zakup 6 elektrycznych autobusów MAN Lion's City 12 E, które na ulicach pojawią się w taborze komunikacji miejskiej najpewniej pod koniec 2023 roku lub na początku 2024. Ostatnio mińszczanie mieli możliwość podróżowania takim autobusem w ramach testów, a obłożenie pasażerskie przeszło oczekiwania urzędu miasta. Wspomnieć tu należy, że od lutego br. w Mińsku Mazowieckim przejazdy komunikacją miejską są bezpłatne absolutnie dla wszystkich. Dla obecnych na spotkaniu ważnym był też temat modernizacji linii kolejowej nr 2, a co za tym idzie, budowa bezkolizyjnego skrzyżowania tej trasy z drogą wojewódzką, jaką jest ul. Siennicka, budowa nowego tunelu pod linią Pilawa-Krusze czy modernizacja przejazdu pod torami z ulicy Mrozowskiej w ulicę Limanowskiego. Jest to inwestycja PKP PLK S.A., ale konsultowana z władzami miasta i mieszkańcami. Niedawno w Mińsku Mazowieckim zorganizowano spotkanie inwestora z mieszkańcami, by wysłuchać uwag i sugestii. Nowością w Mińsku Mazowieckim będzie powołanie Młodzieżowej Rady Miasta, o czym burmistrz również mówił, powołując się na aktywność w tym zakresie swojej zastępczyni Elizy Bujalskiej.

fot. W.Składanek

W hołdzie nauczycielom TON

W 83. rocznicę powstania Tajnej Organizacji Nauczycielskiej kwiaty pod pomnikiem TON w imieniu burmistrza złożyła kierowniczka wydziału PKiS Katarzyna Łaziuk.

Co roku przy pomniku TON składany jest hołd tysiącom polskich nauczycieli, którzy w czasie okupacji niemieckiej, wbrew wszelkim zakazom, prowadzili tajne nauczanie.

Rocznica wybuchu II wojny światowej

W 83. rocznicę wybuchu II wojny światowej zastępca burmistrza Robert Smuga reprezentował miński samorząd w uroczystości przy kwaterach wojskowych na cmentarzu w Mińsku Mazowieckim.

Złote Gody mińskich par

Złote Gody to wyjątkowa uroczystość nie tylko dla Jubilatów, ale także dla ich najbliższych. 11 października w Miejskiej Bibliotece Publicznej 12 par małżeńskich zostało odznaczonych Medalem za Długoletnie Pożycie Małżeńskie za wspólnie spędzone 50 lat. Ten wyjątkowy dowód uznania dla trwałości małżeństwa rodziny w imieniu Prezydenta Rzeczypospolitej Polskiej wręczył jubilatom burmistrz Marcin Jakubowski. Do gratulacji i życzeń dołączyła zastępczyni burmistrza Eliza Bujalska.

Medalem za Długoletnie Pożycie Małżeńskie wyróżnieni zostali:

- Maria i Stanisław Bujalscy,
- Elżbieta i Bogdan Chabiera,
- Wiesława i Józef Czarneccy,
- Marianna i Wiesław Gajowniczkowie,
- Elżbieta i Jan Gut,
- Hanna i Wiesław Jaworscy,
- Honorata i Celestyn Jurek,
- Danuta i Zbigniew Kołodziejczykowie,
- Krystyna i Roman Łokietkowie,
- Alina i Antoni Przedlaccy,
- Danuta i Stanisław Tarka,
- Bolesława i Janusz Wantusiakowie.

Jurek Owsiak odwiedził Mińsk Mazowiecki!

Na finał WOŚP 2022 oficjalnie odsłoniliśmy tablicę z nazwą ulicy Wielkiej Orkiestry Świątecznej Pomocy, a w maju Rada Miasta przyznała Fundacji tytuł Zasłużony dla Miasta Mińsk Mazowiecki. Na obu wydarzeniach nie mogło być z nami Jurka Owsiaka, jednak nie spoczęliśmy i staraliśmy się o jego przyjazd do naszego miasta. Razem ze Sztab WOŚP Mińsk Mazowiecki zabiegaliśmy o czas w kalendarzu Jurka Owsiaka i 21 września udało się! Wizyta Jurka Owsiaka była bardzo krótka i intensywna, dlatego nie anonsowaliśmy jej w formie ogłoszenia, prosimy o wyrozumiałość. Burmistrz Marcin Jakubowski koniecznie musiał gościowi przedstawić Piotra Skrzyneckiego, którego mińska firma KONSTANS wylicytowała charytatywnie podczas WOŚP2021. Bliźniaczy Piotr z tym w Krakowie. Kilka opowieści o Piotrze, przy okazji też o Janku Himilsbachu i w patio MSA przewodniczący rady Dariusz Kulma oraz burmistrz wręczyli Jurkowi Owsiakowi już oficjalnie tytuł Zasłużony dla Miasta Mińsk Mazowiecki, który otrzymała Fundacja WOŚP. Oczywiście w obecności trzonu mińskiego sztabu WOŚP - Eweliny Oberzig i OSP Mińsk Mazowiecki. Oprowadzanie po sali koncertowej im. Piotra Skrzyneckiego zainspirowało Jurka do podjęcia z miastem współpracy, o czym napiszemy wkrótce. Kontynuując swoją nieoficjalną wizytę w Mińsku Mazowieckim, Jurek Owsiak prosto z MSA przyjechał na Stary Rynek, gdzie spotkał się mińską młodzieżą, którą do gromkiego SIEMA! zagrzewała chwilę wcześniej zastępczyni burmistrza Eliza Bujalska. Gość skierował w stronę młodych podziękowania za działania wolontariackie i wsparł, zachęcając przede wszystkim do bycia sobą.

Po wspólnym zdjęciu przy rzeźbie - no, oczywiście, że Jana z Gościańczyc! - Jurek wraz z młodzieżą przeszedł na ulicę Wielkiej Orkiestry Świątecznej Pomocy. Tam jeszcze raz, już symboliczne, jej odsłonięcie i wspólne zdjęcia, ostatnie rozmowy...

Młodzieżowa Rada Miasta coraz bliżej

4 października, spotkaniem z Międzyszkolną Inicjatywą Samorządową zakończyły się konsultacje społeczne dotyczące projektu statutu Młodzieżowej Rady Miasta Mińsk Mazowiecki. Pod czujnym okiem zastępczyni burmistrza Elizy Bujalskiej uczniowie mińskich podstawówek oraz społeczności uczniowskich zgłaszali swoje propozycje i opiniowali zapisy projektu statutu.

Konkurs na nazwę osiedla rozstrzygnięty

Z przyjemnością informujemy, że konkurs na nazwę osiedla dla nowej inwestycji mieszkaniowej realizowanej przez SIM Mińsk Mazowiecki Sp. z o.o. został rozstrzygnięty. Komisja Konkursowa dokonała wyboru spośród nadesłanych propozycji.

Osiedle powstanie przy ul. Lawendowej i będzie nosić nazwę Osiedle Mieszkaniowe "Poligon". Wybór zwycięzcy nie był prosty. Uczestnicy zgłaszali wiele ciekawych, często zaskakujących, pomysłów. Zdecydowano o wyborze nazwy Osiedle Mieszkaniowe "Poligon", ponieważ w czytelny sposób odnosi się do charakteru miejsca i łatwo zapada w pamięć.

Nagrodą główną w konkursie jest karta podarunkowa o wartości 1.000 zł do realizacji na stronie www.superprezenty.pl.

Zwycięzca został powiadomiony o wygranej telefonicznie. Wszystkim uczestnikom konkursu serdecznie dziękujemy za udział.

Nowy radny miasta

W związku z wygaśnięciem mandatu Tomasza Płochockiego zaprzysiężono nowego radnego Rady Miasta Mińsk Mazowiecki. Został nim Mariusz Dzienio z Klubu Koalicji Obywatelskiej, który podczas sesji rady miasta 12 września złożył ślubowanie.

Święto straży miejskiej

Każdego dnia dbają o porządek publiczny i bezpieczeństwo mieszkańców naszego miasta.

Strażnicy Miejscy obchodzili 29 sierpnia swoje święto, więc burmistrz Marcin Jakubowski podziękował mińskim strażniczkom i strażnikom za gotowość do niesienia pomocy oraz złożył życzenia spokojnej służby.

Rozmowa z prezesem SIM Mińsk Mazowiecki Sp. z o.o. Piotrem Zychem

Na terenie byłego poligonu w Mińsku Mazowieckim będzie realizowany program polityki mieszkaniowej państwa polegający na budowie przyjaznego mieszkańcom osiedla z placami zabaw i infrastrukturą skierowaną również do seniorów. Zadanie to leży w zakresie działalności spółki Społeczna Inicjatywa Mieszkaniowa Mińsk Mazowiecki (SIM Mińsk Mazowiecki Sp. z o.o.). O tym, jakie są plany spółki, kto będzie mógł skorzystać z oferty mieszkaniowej i co zostało już zrobione opowiedział prezes zarządu SIM Mińsk Mazowiecki Sp. z o.o. Piotr Zych.

Do kogo skierowany jest program realizowany przez spółkę i czym jest SIM Mińsk Mazowiecki?

Jesteśmy spółką Skarbu Państwa, w którego imieniu występuje Krajowy Zasób Nieruchomości oraz samorządową - udziałowcami są Miasto Mińsk Mazowiecki i Gmina Mińsk Mazowiecki. Naszym celem jest poprawa sytuacji mieszkaniowej na terenie miasta Mińsk Mazowiecki i gminy Mińsk Mazowiecki. Oferta jest skierowana do osób posiadających zdolność czynszową, ale niemających zdolności kredytowej.

Jakie są plany SIM Mińsk Mazowiecki i co już zostało zrobione?

Spółka powstała 15 grudnia 2021 r. W niedługim okresie funkcjonowania uruchomiliśmy biuro i podjęliśmy intensywne przygotowania do rozpoczęcia budowy mieszkań. Spółka dysponuje gruntem o łącznej powierzchni 6,06 ha na terenie byłego poligonu. Inwestycja obejmuje budowę budynków wielorodzinnych, w których będzie ponad 500 mieszkań. W ramach pierwszego etapu planujemy wybudować ponad 200 mieszkań. Sam proces inwestycyjny jest wydłużony ponieważ jesteśmy zobowiązani do stosowania procedur ustawy prawo zamówień publicznych.

Jakie osiedle zamierzacie wybudować?

Projekt osiedla przewiduje place zabaw oraz infrastrukturę rekreacyjną dla seniorów. W strefach wejściowych przy każdej klatce przewidziano małą wózkownięi rowerownię. Budynki będą wyposażone w windy. Na terenie osiedla znajdować się będzie odpowiednia do liczby mieszkań liczba miejsc parkingowych. Na dachach planowane jest umieszczenie systemów fotowoltaicznych. Na parterze zaprojektowane będą piękne zielone ogrody z zachowaniem naturalnego charakteru strefy rekreacyjnej na terenie istniejących wrzosowisk. W przestrzeni osiedla znajdować się będą lokale handlowe, usługowe oraz przedszkole. Wybudowane przez nas mieszkania będą miały biały montaż oraz kuchnię wyposażoną w zlewozmywak i kuchenkę. Zależy nam, by ludzie czuli się tam dobrze. Przyszli mieszkańcy będą mieli zapewniony komfort łączący funkcjonalność i wygodę. Myślę, że będą to bardzo atrakcyjne mieszkania.

Jaką powierzchnię będą miały lokale?

Średnia powierzchnia mieszkania to ok. 55 m^2, jednak wybudujemy zarówno lokale małe, jak i duże o pow. 80 m2. Każde z nich wyposażone będzie w balkon lub taras, a mieszkania na parterze w ogródek.

Na jakich zasadach można ubiegać się o mieszkania które wybudujecie?

Na stronie internetowej https://minskmazowiecki.kzn.gov.pl znajduje się ankieta, którą mogą wypełnić zainteresowani dotycząca badania preferencji mieszkańców. Realizacja mieszkań zakłada udział finansowy najemców w kosztach budowy poprzez partycypację, która zapewnia opcję dojścia do własności. Jeżeli jednak mieszkaniec nie zechce skorzystać z takiej możliwości i w przyszłości zrezygnuje z lokalu, to partycypacja zostanie zwrócona po odpowiedniej waloryzacji.

SIM MIŃSK MAZOWIECKI
SPOŁECZNA INICJATYWA MIESZKANIOWA

W jaki sposób finansowana jest inwestycja?

Poza partycypacją inwestycja jest finansowana z Rządowego Funduszu Rozwoju Mieszkalnictwa, Funduszu Dopłat oraz kredytu udzielonego przez Bank Gospodarstwa Krajowego.

Kiedy wręczone zostaną pierwsze klucze do mieszkań?

W czwartym kwartale przyszłego roku planujemy „wbić pierwszą łopatę". Sam proces inwestycyjny przewidziany jest na około 2 lata, jednak biorąc pod uwagę kwestie odbioru robót oraz naborów, zasiedlenia mieszkań spodziewamy się na przełomie 2025/2026.

mat. SIM Mińsk Mazowiecki Sp. z o.o.

Informacja o udziale miasta w projektach ogólnopolskich i międzynarodowych

Program Fundacji BMW „RISE Cities”

Miasto Mińsk Mazowiecki zostało zakwalifikowane do międzynarodowego programu Fundacji BMW „RISE Cities”, którego celem jest promowanie zrównoważonego rozwoju i odpowiedzialnego zarządzania miastem. Do programu zostały zakwalifikowane tylko 12 projekty z 12 krajów. Każdy kraj reprezentują dwie osoby. Naszym partnerem jest dr Sebastian Grabowski, ekspert w dziedzinie zaawansowanych technologii mobilnych, internetu rzeczy, pełnomocnik Prezesa Polskiej Izby Informatyki i Telekomunikacji ds. Smart City, wykładowca na Uniwersytecie Jagiellońskim i Politechnice Warszawskiej. Zgłoszony do programu projekt zakłada wykorzystanie dwóch technologii: blockchain i inteligentnej sensoryki w celu wdrożenia w mieście inteligentnych rozwiązań w obszarze administrowania gospodarką komunalną i usprawnienia dostępu do miejsc uprzywilejowanym służbom. Zaplanowane do wykorzystania technologie są unikalne w skali kraju i Europy. Do programu zaproszone zostaną także inne podmioty: uczniowie ZSZ nr 2 z klasy mechatroniki oraz mieszkańcy miasta.

Partnerska Inicjatywa Miast

Mińsk Mazowiecki dołączył do programu Partnerska Inicjatywa Miast Ministerstwa Funduszy i Polityki Regionalnej i Banku Światowego. PIM aktywizuje miasta do podejmowania działań rozwojowych w trzech obszarach tematycznych: miasto cyfrowe, miasto inicjatyw PPP (Partnerstwa Publiczno-Prywatnego), miasto zielone.

Mińsk Mazowiecki jest w grupie zajmującej się opracowaniem strategii PPP. Miasto zgłosiło pomysł wybudowania parkingu wielopoziomowego z częścią usługową przy ulicy Kazikowskiego. Zespół przy wsparciu specjalistów opracowuje dokumenty strategiczne, poznając wszystkie etapy i wymagania konieczne do podjęcia ewentualnego partnerstwa w przyszłości z podmiotami prywatnymi. Celem PIM jest poszerzenie wiedzy i budowanie kompetencji miast i zespołów projektowych we współpracy z innymi miastami i specjalistami. Eksperci z Banku Światowego dzielą się specjalistyczną wiedzą i koordynują sieciową współpracę miast, ale także doradzają w przygotowywaniu rozwiązań dostosowanych do potrzeb miast w zakresie tematycznym objętym PIM.

PIM jest jednym z projektów strategicznych zaproponowanych w Strategii Odpowiedzialnego Rozwoju przyjętej przez Radę Ministrów w 2017 roku - kluczowym dokumencie w zakresie kształtowania polityki państwa w perspektywie średnio i długookresowej.

Rozpoczęcie roku szkolnego w Miejskiej Szkole Artystycznej

1 września uczniowie, rodzice i pedagodzy Miejskiej Szkoły Artystycznej I stopnia im. Konstantego Ryszarda Domagały wypełnili po brzegi salę koncertową, aby przywitać rok szkolny 2022/2023. Dyrektor Paulina Rzewuska-Korycińska szczególnie gorąco powitała uczniów pierwszych klas. Wszystkim życzyła sukcesów w nauce. Część artystyczną poprowadziła Monika Kuchta. Na koniec uroczystości wicedyrektor Arkadiusz Mizdalski podał zgromadzonym informacje związane z dydaktyką, po czym uczniowie mogli spotkać się ze swoimi pedagogami w salach.

oprac. na podst. inf. Joanny Nowik

Zakup nowości wydawniczych

Stale rozwijamy się dla Was, poszerzając nasz biblioteczny księgozbiór. Z dumą dzielimy się wiadomością, że biblioteka otrzymała dotację na zakup nowości książkowych. Minister Kultury i Dziedzictwa Narodowego zaakceptował listę rankingową bibliotek uprawnionych do otrzymania dofinansowania w ramach Kierunku interwencji 1.1. Zakup i zdalny dostęp do nowości wydawniczych Priorytetu 1 Narodowego Programu Rozwoju Czytelnictwa 2.0 na lata 2021–2025. Wniosek złożony przez mińską bibliotekę został rozpatrzony pozytywnie i otrzymaliśmy 30 500 zł na zakup nowości wydawniczych.

Narodowy Program Rozwoju Czytelnictwa 2.0

Ministerstwo Kultury i Dziedzictwa Narodowego

Dofinansowano ze środków Ministra Kultury i Dziedzictwa Narodowego w ramach realizacji Narodowego Programu Rozwoju Czytelnictwa 2.0 na lata 2021–2025

BIBLIOTEKA NARODOWA

Ukraina – budujemy relacje międzykulturowe

W Mińsku Mazowieckim przebywa blisko 1000 uchodźców z Ukrainy (w tym mieszkańcy naszej partnerskiej Borodianki). Biblioteka bardzo szybko zareagowała na potrzebę przyjęcia i zaopiekowania się ukraińskimi gośćmi. Już kilka dni po wybuchu wojny, 4 marca, zorganizowaliśmy pierwsze z serii spotkań informacyjno-integracyjnych. Były to bardzo wzruszające dla obu stron spotkania. Przede wszystkim jednak miały zapewnić osobom z Ukrainy minimum poczucia bezpieczeństwa. W spotkaniach uczestniczyli przedstawiciele Urzędu Miasta i Starostwa Powiatowego, MOPS, Poradni Psychologiczno-Pedagogicznej, Policji, ZUS, Urzędu Pracy.

W pierwszych tygodniach, dzięki zaprzyjaźnionemu darczyńcy, kobiety z Ukrainy plotły u nas siatkę maskującą, która później została zawieziona do Ukrainy.

Biblioteka poszerzyła znacząco swój księgozbiór o książki w języku ukraińskim. Były to zakupy własne, ale też duża darowizna od Federacji Mazovia, która wsparła biblioteki na Mazowszu nowymi książkami (m.in. także polska literatura). Otrzymaliśmy ponad 200 książek dla dzieci i dorosłych.

By wspomóc ukraińskich gości w poszukiwaniach mieszkań i pracy, w Czytelni zainstalowano stanowisko komputerowe z systemem w języku ukraińskim i z klawiaturą z cyrylicą. Biblioteka także udostępniła darmowo usługę drukowania i ksero.

Przystosowaliśmy jedno z pomieszczeń do lekcji językowych. Wolontariusze prowadzą tam kursy języka polskiego. Sala wykorzystywana jest codziennie.

W wakacje i wczesną jesienią odbyło się wiele spotkań, warsztatów i animacji dla dzieci mających na celu wzajemne poznanie się mieszkańców Mińska Mzowieckiego i nowych mieszkańców z Ukrainy.

Latem spotkaliśmy się na skwerze przy bibliotece, by wspólnie malować niezwykłą ławkę - miejsce rozmowy, spotkania, wzajemnego zrozumienia, wymiany i ciepłych relacji pomiędzy mińszczanami a ukraińskimi mieszkańcami naszego miasta. Podczas Pikniku Czytelniczego nasi goście z Ukrainy mieli swoje stanowiska sprzedaży rękodzieła oraz warsztatów gastronomicznych (lepienie pierogów).

W ostatnich miesiącach odbyły się spotkania autorskie dla dzieci z pisarkami ukraińskimi: Iriną Matsko i Anną Hryhorovych. Natomiast dla dorosłych z Katarzyną Łozą, autorką książki „Ukraina. Soroczka i kiszone arbuzy" oraz zaplanowane na październik z Pawłem Smoleńskim „Syrop z piołunu" o akcji Wisła, pomagające poznać i zrozumieć wspólną historię. Organizowaliśmy również zabawy językowe jako naukę poprzez zabawę dla dzieci. Integracji służą także międzykulturowe potańcówki dla seniorów cieszące się bardzo dużym zainteresowaniem. Z udziałem Elmi Abdim z Fundacji dla Somalii odbyły się warsztaty uwrażliwiające pokazujące zjawisko wielokulturowości. Tradycyjnie nie zabrakło w bibliotece spotkań Klubu Czytelnika. Jego członkowie czytali książki współczesnych autorów ukraińskich Sergieja Zadana i Oksany Zabużko.

Narodowe Czytanie

Za nami 11. edycja „Narodowego Czytania". Miejska Biblioteka Publiczna, Starostwo Powiatowe i Urząd Miasta kolejny raz połączyli swoje siły i wspólnie zorganizowali to szczególne wydarzenie.
3 września na Pl. Kilińskiego za sprawą wierszy Adama Mickiewicza „Ballady i romanse" – wybranej na ten dzień lektury, przenieśliśmy się w epokę romantyzmu, pełnej ludowych wierzeń i duchowości. Tomik poezji, wydany 200 lat temu w Wilnie, był czytany przez mińszczan, przedstawicieli władz Miasta i Powiatu, a także przez specjalnych gości: Barbarę Kurdej – Szatan i Rafała Szatana.
Tegorocznej edycji ,,Narodowego Czytania" towarzyszyło otwarcie wystawy „Wyspa wolności", która prezentuje historię Biblioteki Polskiej w Paryżu. To najstarsza polska instytucja kultury poza krajem, dawniej tworzona przez polskich romantyków na emigracji m. in. Adama Mickiewicza.
Na zakończenie odbył się mini recital Macieja Wiśniewskiego, który zaśpiewał i zagrał polskie ballady, idealnie wpisując się w klimat wydarzenia.

Spotkania autorskie dla małych i dużych czytelników

15 września, z okazji Dnia Solidarności z Osobami Chorymi na Schizofrenię, bibliotekę odwiedziła Katarzyna Szczerbowska - rzeczniczka Biura do spraw pilotażu Narodowego Programu Ochrony Zdrowia Psychicznego. Mówiła o sytuacji osób chorujących na schizofrenię, o ich stygmatyzacji i walce, jaką należy stoczyć z zakorzenionym głęboko w społeczeństwie stereotypowym myśleniem o ludziach chorych psychicznie. Jak podkreśliła , ,,pięknie, że się różnimy i piękna jest ta nasza różnorodność" - niech jej słowa staną się naszym mottem.
20 września gościem biblioteki była Małgorzata J. Berwid, która poprowadziła warsztaty międzykulturowe na temat wojny widzianej oczami dziecka na podstawie swojej autorskiej lektury „Wojenne lalki Marysi". Uczniowie ze Szkoły Podstawowej nr 1 obejrzeli krótki materiał filmowy o książce, rozwiązywali krzyżówkę z hasłem ,,Wojna to zło", a nawet obierali ziemniaki. Małgorzata J. Berwid nosi zaszczytny tytuł Kawalera Orderu Uśmiechu i jest ambasadorką akcji „Czytam Sobie" Fundacji ,,ABCXXI Cała Polska czyta dzieciom". Jest również autorką ponad 100 tekstów piosenek, opowiadań i scenariuszy. Jest krytykiem literackim również książek dla dorosłych w czasopiśmie „Książki".
,,Filmowcy przedwojennej Warszawy" to książka, która była pretekstem do autorskiego spotkania, które odbyło się 22 września. Mieliśmy zaszczyt gościć Piotra Kitrasiewicza - autora tej publikacji, bibliotekarza Biblioteki Publicznej m. st. Warszawy - Biblioteki Głównej Województwa Mazowieckiego. Spotkanie poprowadził Paweł Hapka - specjalista ds. edukacji Działu Edukacji i Kultury Filmowej z Muzeum Kinematografii w Łodzi. Słuchaliśmy o przemianach, jakie zaszły w polskim kinie, wspominaliśmy konkretne filmy sprzed lat i historię ich produkcji.

1 października bibliotekę odwiedził Andrzej Marek Grabowski – pisarz, scenarzysta filmów i programów telewizyjnych dla dzieci, którego doskonale pamiętamy jako Pana Tik Taka. Jest autorem ponad 500 piosenek, m.in. ,,Kulfon, co z Ciebie wyrośnie?", jest też współzałożycielem zespołu ,,Fasolki" oraz był twórcą i redaktorem naczelnym miesięcznika ,,Ciuchcia". Na swoim koncie ma wiele tytułów książkowych, takich jak: ,,Dziewczynka ze srebrnym zębem", „Biuro dzieci znalezionych". Nie do opisania jest radość z obcowania z bohaterami telewizyjnymi z okresu naszych dziecięcych lat. Cudownie jest móc uścisnąć dłoń i dostać autograf ich twórcy. Cieszy nas ogromnie, że Kulfon również obecnie jest w stanie zachwycić dzieci oraz że wartościowe treści literackie i telewizyjne są tak ponadczasowe.

Noc Bibliotek 2022

Tegoroczna „Noc Bibliotek" upłynęła pod hasłem: „To się musi powieść" i została utrzymana w nieco innych klimacie niż poprzednie edycje. Tym razem skierowaliśmy propozycję spędzenia wspólnie tego wieczoru głównie do młodzieży i dorosłych.

Wydarzenie odbyło się 1 października i składało się z dwóch części. Pierwszą były warsztaty z pisarką, mieszkanką naszego miasta Paulą Er, o tym jak powstaje powieść. W krótkiej przystępnej formie przedstawione zostały podstawowe zagadnienia związane z napisaniem i wydaniem własnej książki. Po spotkaniu uczestnicy mogli zakupić najnowszą powieść autorki ,,Zanim mnie zabijesz" i zdobyć autograf.

Po części warsztatowej odbył się spektakl "Moc Słowa" w wykonaniu grupy teatralnej "Do Trzech Razy Sztuka". Etiuda swoją premierę miała na Międzynarodowym Przeglądzie Teatralnym w mieście partnerskim Saint-Egreve we Francji.

Oprac. na podst. tekstu Katarzyny Pskiet, MBP Mińsk Mazowiecki

Biblioteka poleca:

KSIĄŻKI DLA DOROSŁYCH:

- Bocelli, Andrea „Muzyka ciszy" – Warszawa, Świat Książki, 2022
- Donoghue, Emma „Wpływ gwiazd" – Katowice, Wydawnictwo Sonia Draga, 2022

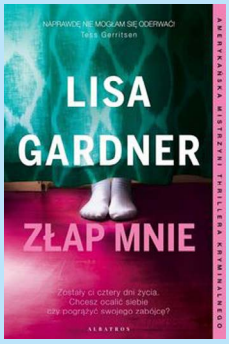

- Gardner, Lisa „Złap mnie" – Wydanie I. – Warszawa, Albatros, 2022
- Harasimowicz, Cezary „Testament, czyli Opowieść o Tadeuszu Kościuszce słowami jego ordynansa, syna afrykańskiego księcia Agrippy Hulla" – Warszawa, Wydawnictwo Agora, 2022
- Harmel, Kristin „Las znikających gwiazd" – Warszawa, Świat Książki, 2022
- Klementowska, Iza „Minuty: reportaże o starości" – Warszawa, Marginesy, 2022
- Kraszewski, Maciej „Johnny: powieść o księdzu Janie Kaczkowskim" – Warszawa, Wydawnictwo Agora, 2022
- Łoza, Katarzyna „Ukraina: Soroczka i kiszone arbuzy" – Poznań, Wydawnictwo Poznańskie, 2022
- Valentine, Carla „Morderstwo nie jest takie proste. Agatha Christie między kryminałem a true crime" - Wydanie I. – Kraków, Wydawnictwo Sine Qua Non, 2022

KSIĄŻKI DLA DZIECI I MŁODZIEŻY:

- Artymowska, Aleksandra „Zagadkowe muzea w Warszawie: przewodnik i zabawy dla poszukiwaczy przygód" – Wydanie pierwsze. – Warszawa, Wydawnictwo Kropka, 2022
- Brunstrom, Thomas „Tata Oli zostaje youtuberem" – Warszawa, Dwukropek, 2022
- Jucewicz, Agnieszka „Bajka o lęku" – Warszawa, Wydawnictwo Agora, 2022
- Montgomery, Lucy Maud „Anne z Redmondu" – Warszawa, Marginesy, 2022
- Olech, Joanna „Miziołki wracają, czyli Kaszydło rządzi" – Wydanie I. – Łódź, Literatura, 2022
- Podleś, Ewa „Opowiem ci mamo, co robią psotne stwory" – Warszawa, Nasza Księgarnia, 2022
- Słoniowska, Żanna „Owwa!: Ukraina dla dociekliwych" – Warszawa, Wydawnictwo Dwie Siostry, 2022
- Strzałkowski, Michał „Z miasta do miasta: historie z czterech stron świata" – Warszawa, Wydawnictwo Dwie Siostry, 2022

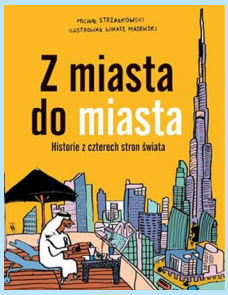

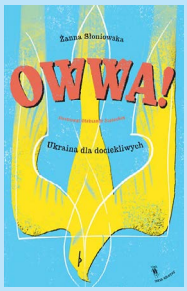

tekst: Anna Cudna, MBP Mińsk Mazowiecki

Spotkanie z Przemysławem Borkowskim

13 października gościem MBP był Przemysław Borkowski - znany szerszej publiczności z Kabaretu Moralnego Niepokoju, ale przede wszystkim to autor znakomicie przyjętej trylogii kryminalnej o psychologu Zygmuncie Rozłuckim ("Zakładnik", "Niedobry Pasterz", "Widowisko"), a także nowej serii z Gabrielą Seredyńską ("Rytuał Łowcy", "Śmierć nie ucieknie").

Tego dnia wspólnie świętowaliśmy premierę trzeciego tomu serii z prokurator Seredyńską "WIEŻA STRACHU", wydawnictwa Czwarta Strona Kryminału. To mroczny thriller i świetna, nieoczywista historia, w której nic nie jest takie, jak się wydaje na początku. To opowieść o silnych emocjach, które przekraczają ludzkie wyobrażenia o tym, do czego zdolny jest człowiek. O życiowych wyborach i ich konsekwencjach, o osobistych dramatach i wewnętrznych demonach.

"Gdy nie patrzysz dość uważnie, dostrzegasz tylko to, co chcesz zobaczyć"

Dni Kultury Żydowskiej

Tematem przewodnim Dni Kultury Żydowskiej zorganizowanych w dniach 7-8 października był szabat, jego symbolika i znaczenie. Wydarzenia rozpoczął w piątek warsztat dla młodzieży „Rozkosz soboty" prowadzony przez kierowniczkę czytelni MBP Magdalenę Mól. Uczestnicy spotkania w atmosferze radości odkrywali tajemnice szabatu. Wykład „Wolno w szabat dobrze czynić poprzedził spotkanie przy szabasowym stole. Dzięki zdobytej wiedzy, którą dzieliła się Renata Płotczyk, goście kolacji dowiedzieli się, kto zapala świece szabasowe, dlaczego błogosławi się chałki czy wino. Wieczór, jak nakazuje szabat, pozwolił zatrzymać się i odpocząć. Podczas spotkania śpiewaliśmy żydowskie piosenki przy akompaniamencie dyrektor muzycznej Teatru Żydowskiego. W sobotę Renata Płotczyk przeprowadziła warsztat dla rodzin „Czym pachnie szabat?", a popołudniu uczestniczyliśmy w spacerze filozoficznym „Marsz nieobojętnych", który poprowadziła Ewa Borkowska. Serdecznie dziękujemy uczestnikom za obecność i kultywowanie pamięci o naszych żydowskich sąsiadach.

II Mińskie Spotkania Historyczne

14 września w MDK odbyły się II Mińskie Spotkania Historyczne poświęcone 600-leciu powstania parafii Narodzenia Najświętszej Maryi Panny w Mińsku Mazowieckim. Głównymi organizatorami przedsięwzięcia, któremu patronował ks. proboszcz Jerzy Mackiewicz, były Biblioteka Pedagogiczna filia w Mińsku Mazowieckim oraz Zespół Szkół nr 1 im. Kazimierza Wielkiego wspierane przez Muzeum Ziemi Mińskiej, Towarzystwo Przyjaciół Mińska Mazowieckiego i Miejski Dom Kultury. Spotkanie poprowadził dyrektor MZM Leszek Celej.

Licznie zgromadzeni uczestnicy, w tym młodzież z Liceum Ogólnokształcącego im. Polskiej Macierzy Szkolnej, Zespołu Szkół Ekonomicznych, Zespołu Szkół im. Marii Skłodowskiej-Curie oraz Zespołu Szkół nr 1 im. Kazimierza Wielkieg,o mieli możliwość wysłuchania interesujących wystąpień. Przed prelekcjami uczennice ZS nr 1 przybliżyły zebranym najważniejsze fakty z dziejów parafii. Następnie znawca mińskich ksiąg metrykalnych Andrzej Plichta podzielił się nie tylko informacjami o ich zawartości, ale także cennymi wskazówkami dotyczącymi poszukiwań genealogicznych. Z kolei Leszek Celej przedstawił prasowe wzmianki traktujące o parafii oraz podzielił się rozważaniami dotyczącymi daty jej erygowania. Na zakończenie dr Lilla Kłos przybliżyła nieznane fakty związane z postacią ks. Józefa Bakalarczyka, mińskiego dziekana i proboszcza

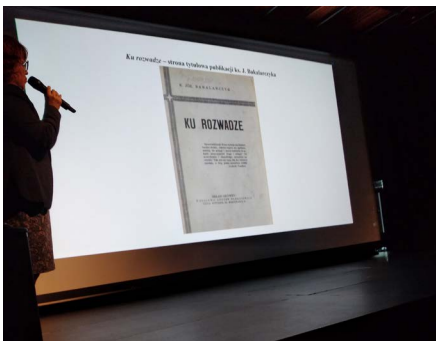

oraz kapelana 7. Pułku Ułanów Lubelskich. Wszystkie wystąpienia zilustrowano bogatym materiałem źródłowym, zdjęciami i dokumentami. Na pamiątkę spotkania uczestnicy otrzymali okolicznościową pocztówkę z Matką Bożą Hallerowską (parafia NNMP) oraz zakładki i notesiki (TPMM).

[łan] slow day

14 sierpnia odbył się festiwal w nurcie eko. Można było wziąć udział w warsztatach gimnastyki słowiańskiej i rodzinnej jogi śmiechu, warsztatach świec z wosku pszczelego i kadzidełek. Instruktorzy warsztatów mieli wsparcie ukraińskich tłumaczy. Odbyły się ekotargi, na których prezentowały się lokalne autorskie marki, twórcy rękodzieła i firmy funkcjonujące w nurcie slow i eco friendly. Na scenie wystąpił ukraiński zespół Atmasfera - Indie Yoga Music Band, którego twórczość nawiązuje do gatunku world music i yoga music.

Miński klubik malucha

Dzięki współpracy trzech mińskich instytucji (MDK, Fundacji Naturalny Rozwój i Medycznej Szkoły Policealnej) powstała inicjatywa kierowana do maluszków w wieku 2-4 lata, szczególnie tych, którym brakuje kontaktu z rówieśnikami.
Integratki to zajęcia ogólnorozwojowe, wszechstronne, motoryczno-manualne, które mają na celu również socjalizację uczestników poprzez swobodę, spontaniczny ruch, integrację w grupie.
Każde spotkanie w 15-osobowych grupach podzielone jest na 15-minutowe przemienne moduły: rozgrzewka ruchowo-relaksacyjna z elementami rytmiki, prace plastyczno-kreatywne, czas swobody, integracja, rozwijanie samodzielnych funkcji poznawczych, edutainment – kreatywny wstęp do liczenia, czytania i pisania poprzez gry rozwojowe oraz zabawy motoryczno-manualne z elementami integracji sensorycznej.

Zajęcia odbywają się w czwartki (godz. 17.30-19.00) i soboty (godz. 10.00-11.30). Bilet wstępu na zajęcia kosztuje 10 zł, można go nabyć przez ekobilet.pl bądź w biurze MDK (od poniedziałku do piątku w godz. 8.30 – 15.30).

Czuły Mińsk

W ostatni weekend września MDK zorganizował dwudniowe wydarzenie pod hasłem Czuły Mińsk. W piątek był to Mińsk Światłoczuły – w galerii MDK otwarta została niezwykła wystawa zdjęć wykonanych metodą otworkową. Ich autorem jest mińszczanin Marcin Najdenow, który w ten sposób pokazuje miasto. W sobotę Mińsk był Dźwiękoczuły dzięki nietypowej międzypokoleniowej i międzynarodowej potańcówce silent disco. Mińscy DJ-e zaproponowali uczestnikom hity światowej muzyki podane w bardzo nietypowy sposób. Warto zaznaczyć, że taka forma dyskoteki odbyła się w Mińsku Mazowieckim po raz pierwszy.

O(błędny) rycerz

Uniwersalizm mitu błędnego rycerza z Manczy pozwolił Teatrowi Soho nadać szerszy kontekst opowieści. Spektakl traktował o marzeniach, okolicznościach, w jakich się rodzą i umierają, o uporze w dążeniu do nich. O nas samych. O rozpaczy kiedy rozwiewa je wiatr przyziemnej codzienności. W kontekście postaci literackiej, o aktorze, który wciela się w postać i gra nie swoje życie, odbywa marzycielską podróż. Czy współczesny marzyciel to ciągle niepoprawny romantyk?

Spektakl odbył się w ramach projektu TEATR POLSKA – ogólnopolskiego programu promocji teatru wśród mieszkańców miejscowości mających ograniczony dostęp do oferty teatralnej. Celem programu TEATR POLSKA jest ułatwianie dostępu do oferty polskich teatrów poprzez zwiększenie ich mobilności i umożliwienie prezentacji spektakli w ośrodkach mających utrudniony dostęp do kultury. W ramach programu teatry instytucjonalne samorządowe instytucje kultury i organizacje pozarządowe otrzymują dofinansowanie prezentacji spektakli w miejscowościach, w których nie ma teatru instytucjonalnego.
Pokazy spektakli trwają od 1 września do 30 listopada br.

Niezła ciotka

Ciocia Jadzia to ciocia, o jakiej marzy każde dziecko, a przynajmniej niezależne i zadziorne dziewczynki, którym ciągle ktoś dorosły mówi, co mają robić. „Ciocia Jadzia" to ciepły, pełny humoru i zaskakujący spektakl, w którym prócz tytułowej bohaterki zobaczyliśmy inne barwne postaci, jak: Pelagia Rzepa czy Stefan Salceson, Genek Powsinoga. Na spektaklu gościła autorka książek o Cioci Jadzi Eliza Piotrowska.

Festiwal Himilsbacha

Od 7 do 11 września MDK zapewnił moc atrakcji i artystycznych doznań. Muzyka, film, teatr, literatura i design – tak w skrócie można podsumować 14. Festiwal Himilsbacha.

Tradycją festiwali są organizowane dla dzieci i młodzieży warsztaty. Tym razem młodszych zaprosiliśmy na warsztaty animacji poklatkowej „Trampolina do kina" zorganizowane przez Centrum Kultury Filmowej im. Andrzeja Wajdy, które poprowadziła Magda Bryll. Natomiast licealiści wzięli udział w warsztatach filmowania smartfonem. Pod okiem Michała Baranowskiego szlifowali swoje reżysersko-aktorskie umiejętności.

Warsztaty trwały dwa dni i w sumie wzięło w nich udział 120 dzieci.

Tradycją są warsztaty, ale i wydawnictwa. Tym razem na podstawie opowiadań Himilsbacha „Chrzciny", „Monidło", „Miasto zesłańców" i w „Imieniu prawa" powstał komiks „Wniebowzięty", do którego scenariusz i rysunki stworzył Wojtek „Cihy" Cichoń.

Piątkowy wieczór ubarwiło spotkanie z motywami komicznymi, czyli Praga gada Wiechem, przenoszące publiczność do przedwojennych środowisk proletariackich warszawskiej Pragi. Natomiast chwilę potem w Restauracji Galeria Emma spotkaliśmy się na koncercie z Hubertem „Spiętym" Dobaczewski , wokalistą, gitarzystą i liderem LAO CHE, tym razem prezentującym swoją solową twórczość.

W sobotnie popołudnie wspólnie z Mariuszem Dzienio udaliśmy się ulicami Mińska Mazowieckiego na filmowy spacer. Historyk i regionalista opowiadał o ciekawostkach związanych z miejscami, gdzie nagrywano „Brzezinę" (A. Wajda) czy „Europa, Europa" (A. Holland).

A wieczorem Marcin Świetlicki odebrał nagrodę Monidło i wspólnie z zespołem Świetliki przeniósł publiczność do swojego muzyczno-literackiego świata.

Ostatni dzień festiwalu to Grand OFF, czyli projekcje najlepszych niezależnych krótkich filmów świata. I muzyczna uczta. Tym razem koncert „Piękny rejs" w wykonaniu Urbański Orkiestra i goście. Była to niezwykła podróż przez najpiękniejsze polskie piosenki w nowych aranżacjach Wojtka Urbańskiego. W tym rejsie towarzyszyli nam wspaniali wokaliści: Stanisław Soyka, Jucho z Domowych Melodii, Piotr Zioła, Skubas i Natalia Mikołajska. Festiwal to nie tylko wydarzenia sceniczne, to również mnóstwo wydarzeń towarzyszących. W tym roku była to np. budka nietelefoniczna, która podczas Festiwalu stała na Placu Stary Rynek, a dzięki której można było porozmawiać z samym Himilsbachem. Na dziedzińcu MDK prezentowaliśmy prace Kuki Krzysztofa Iwańskiego – autora tegorocznej festiwalowej grafiki. Nieopodal sceny stanął Book Truck, czyli Mobilna Księgarnia Tajnych Kompletów oraz Unikat - Antykwariat i Księgarnia, w których bibliofile mogli znaleźć prawdziwe książkowe perełki.

Kraina wyobraźni

2 października zaprosiliśmy młodych widzów na spektakl o wyobraźni. Aktorzy pokazali, że można ja znaleźć wszędzie. Może kryć się w zakamarkach dziecięcego pokoju, w starym kufrze, szafie pełnej pachnących naftaliną ubrań albo pod łóżkiem. W pełnym ciepła spektaklu dzieci zobaczyły śpiewające pająki, wścibskie biedronki, dumne koty, nieśmiałe mrówkojady, wściekłe chmury, żonglujące pomidory i wielu innych niezwykłych bohaterów z wierszy Katarzyny Gruszewskiej inspirowanych pomysłami dzieci.

Dyskusyjne spotkania filmowe

To nowy cykl w MDK, podczas którego wspólnie ze Stowarzyszeniem Nowe Horyzonty prezentujemy odważne kino artystyczne szukające nowych form wyrazu, wykraczające daleko poza granice konwencjonalnego filmu.

Pokażemy wizjonerów kina, artystów bezkompromisowych, którzy mają odwagę iść obraną przez siebie drogą wbrew panującym modom i opowiadać o rzeczach najważniejszych swoim niepowtarzalnym językiem. To filmy, które za sprawą swojej niezwykłej formy i siły ekspresji nie pozwalają o sobie zapomnieć. Budzą skrajne reakcje i emocje, rodzą polemiki i dyskusje, wywołują zachwyty i protesty. Ale to właśnie takie filmy najczęściej wyznaczają najnowsze trendy w światowym kinie.

Przybliżymy również najciekawsze miejsca na filmowej mapie świata, odkrywając kinematografie rzadko obecne w regularnej dystrybucji.

Projekcjom towarzyszyć będą prelekcje, spotkania i dyskusje filmowe, które poprowadzi dr Karol Jachymek - kulturoznawca, filmoznawca, doktor nauk humanistycznych, stypendysta Polskiego Instytutu Sztuki Filmowej.

Mińsk gra dla Europy

Tegoroczny festiwal M4Europe miał charakter europejski – odbył się pod hasłem Mińsk dla Europy, Europa dla Mińska. Od 26 do 28 sierpnia odbyło się w sumie 15 koncertów.

Piątkowa scena muzyczna to zdecydowanie młodzieżowe brzmienie. Tego dnia wystąpili DJ DAMIAN CALI SET START, WMXTK + BGT, NEEDLEWORK SCRATCH CREW (DJ PH X DJ BULB X DJ LEM X DJ CHEDERAC), PRYKSON FISK X KORSON X DJ BULB oraz Świt nad miastem.

Sobotnie koncerty rozpoczął muzyczny program dla dzieci ROSOMAKI I INNE ZWIERZAKI, po nich na scenę wkroczyli DIE BEFORE LUMBAGO, DEKOLTY oraz 43, czyli Emil Pietrzyk i Borys Pohl. Zwieńczeniem tego dnia był pierwszy taki w Mińsku KONCERT NA ŚCIANIE, czyli na fasadzie Pałacu Dernałowiczów wystąpili Ryszard Bazarnik i Iza Kowalewska.

Wczesne niedzielne popołudnie umiliła dzieciom swoim występem Alicja Janosz, starsza widownia oklaskiwała Manufakturę Dźwięku, ukraińską artystkę Marinę Bezpaliuk oraz zespół Desorientacja.

Finałowy koncert poprzedziła wyjątkowa uroczystość – wręczenie miastu Mińsk Mazowiecki przyznanej przez Zgromadzenie Parlamentarne Rady Europy nagrody „Plaque of Honour". Rada Europy doceniła działania naszego miasta wzmacniające wartości europejskie, takie jak: solidarność, równość, tolerancja i współpraca w rożnych obszarach aktywności obywatelskiej. Mińsk Mazowiecki jest łącznie laureatem trzech wyróżnień w ramach Nagrody Europy. Każdy etap konkursu wymaga większej jakości i różnorodności działań budujących wspólnotę i tożsamość europejską. Jesteśmy jedynym miastem w Polsce, któremu przyznano w tym roku to wyjątkowe wyróżnienie. Najwyższym uhonorowaniem działań samorządów jest nagroda „Prize of Europe", którą otrzymuje tylko jedno miasto w Europie.

Zwieńczeniem Festiwalu były koncerty amerykańskiego muzyka Stana Breckenridge'a oraz gwiazdy wydarzenia – Urszuli.

Przez cały dzień koncertom na scenie towarzyszyły wydarzenia plenerowe - Art4Europe - działania artystyczno-integracyjne dla dzieci i rodzin organizowane przez centrum młodzieżowe Międzyczas.

mat. MDK w Mińsku Mazowieckim

Mazowsze w spódnicy

„Mazowsze w spódnicy" to wystawa przygotowana przez Muzeum Domków Lalek, Gier i Zabawek w Warszawie, która eksponowana była w przestrzeniach Muzeum Ziemi Mińskiej w Mińsku Mazowieckim od 1 września do 2 października br. w jednym z piękniejszych obiektów architektonicznych okolicy - willi hrabiny Łubieńskiej. Ekspozycję zobaczyło 2200 osób, w tym grupy zorganizowane. Wstęp na wystawę był bezpłatny. Podczas wystawy odbywały się integracyjne warsztaty szycia dla dzieci z Ukrainy prowadzone przez Paulinę Rogalską.

Wystawa „Mazowsze w spódnicy" prezentuje sylwetki wybranych kobiet, które w szczególny sposób zapisały się na kartach historii Mazowsza dzięki swoim niezwykłym, często pionierskim, osiągnięciom w różnych dziedzinach: kultury, sztuki, nauki, sportu, polityki i działalności społecznej. Wizerunki bohaterek przedstawiono w postaci lalek artystycznych wykonanych w różnych technikach plastycznych przez 15 cenionych artystek. Wśród lalek znalazła się przedstawiająca postać Michaliny Chełmońskiej-Szczepankowskiej, a ufundowana została przez Muzeum Ziemi Mińskiej. Wystawa objęta była honorowym patronatem Marszałka Województwa Mazowieckiego.

f/5.6

f/5.6 to tytuł wystawy zorganizowanej przez Leica 6×7 Gallery w Warszawie, a jej kuratorem jest Rafał Łochowski. Jest to obszerna przekrojowa retrospektywa prezentująca całokształt wieloletniej twórczości fotograficznej Bogdana Dziworskiego. Składają się na nią 42 fotografie, z których wiele to niepublikowane dotąd prace specjalnie wyselekcjonowane spośród rozległego archiwum fotografa, tworzące jego czuły i subiektywny dokument polskiego społeczeństwa w drugiej połowie XX w. To tylko fragment ponad czterdziestoletniego dorobku twórczego B. Dziworskiego. Prezentacja wystawy w Muzeum Ziemi Mińskiej zorganizowana została we współpracy z Agencją Zegart.

Bogdan Dziworski – urodzony w Łodzi w 1941 r. wybitny fotografik, operator, reżyser i scenarzysta filmowy. W 1965 r. ukończył Wydział Operatorski tamtejszej Państwowej Wyższej Szkoły Teatralnej i Filmowej. W 1994 r. otrzymał tytuł doktora, a w 2002 profesora zwyczajnego. W 2014 r. odznaczony złotym medalem „Zasłużony Kulturze – Gloria Artis". Współpracował z Polską Kroniką Filmową, łódzką Wytwórnią Filmów Oświatowych oraz Przedsiębiorstwem Realizacji Filmów „Zespoły Filmowe". Jest autorem wielu znakomitych filmów dokumentalnych, głównie krótko- i średniometrażowych. Jego fotograficzna twórczość to nie tylko fotografia uliczna i reportaż z drugiej połowy XX wieku. To również realizowany konsekwentnie przez dekady projekt cechujący się ogromnym ładunkiem emocjonalnym. Zdjęcia Dziworskiego mają również znaczenie historyczne i poznawcze. Wiele kadrów z jego fotograficznego zapisu, tworzonego trochę jakby przy okazji, przez lata nie ujrzało światła

dziennego. Pierwszy album pod tytułem „My View" ukazał się w 1981 r. w Wiedniu. Kolejny powstał dopiero w latach 90. Wówczas zorganizowano kameralne wystawy: w Warszawie, Krakowie, Wrocławiu i Częstochowie. Fotografie Bogdana Dziworskiego należą do kanonu polskiej fotografii powojennej. To czarno-białe ujęcia, klasyczne w formie i treści wyrazu. Przedstawiają chwile z życia zwykłych ludzi: młodych i starych, ładnych i brzydkich, w pracy i podczas zabawy.

Wystawa **„Złote Szable II Rzeczpospolitej z kolekcji Pawła Komorowskiego"**

W Muzeum Ziemi Mińskiej Dział 7. PUL trwa wystawa „Złote Szable II Rzeczpospolitej z kolekcji Pawła Komorowskiego".Wernisaż miał miejsce w dniu Święta Kawalerii 31 sierpnia, a wystawa potrwa do 13 listopada br.

Fotografia na plakatach pochodzi ze zbiorów NAC.

Gen. bryg. Janusz Głuchowski wręcza prymusowi Szkoły Podchorążych Kawalerii ppor. Zygmuntowi Nowińskiemu Złotą Szablę Prezydenta podczas uroczystej promocji w Grudziądzu, 15 października 1935 roku.

mat. MZM w Mińsku Mazowieckim

Sportowe wakacje w mieście

Koniec wakacji to również koniec projektu „Sportowe wakacje w mieście" dedykowanego dzieciom i młodzieży.
W trakcie wakacji w bezpłatnych zajęciach Brazylijskiego Jiu Jitsu i kickboxingu wzięło udział ponad 50 dzieci z Mińska Mazowieckiego. Przez ten czas uczestnicy wykonywali ćwiczenia ogólnorozwojowe oraz techniki z poszczególnych sztuk walk: bjj i k1. Warsztaty miały na celu zachęcenie dzieci do różnych aktywności fizycznych poprzez gry i zabawy sportowe, naukę poszczególnych technik obronnych, wzrost ich siły, szybkości, gibkości, a także pewności siebie, przełamywania barier.
Zajęcia oprócz sportowego charakteru przyczyniły się rozwoju kontaktów społecznych i nawiązania nowych przyjaźni. Treningi zakończyły się wręczeniem wszystkim uczestnikom okolicznościowych upominków.

Organizatorem zajęć dla dzieci i młodzieży był Miński Klub Sportowy MMA TEAM. Zajęcia sportowe dofinansowano z budżetu Miasta Mińsk Mazowiecki.

mat. KW Grappler

XIII Turniej No-Gi Fight Grappler Cup

W sobotę 8 października na hali sportowej mińskiego Kopernika odbył się XIII Turniej NO GI FIGHT Grappler Cup. Na wydarzeniu zorganizowanym przez MKS MMA TEAM we współpracy z Klubem Walki Grappler i MOSiR w Mińsku Mazowieckim gościli zawodnicy z całej Polski. Honorowy patronat nad imprezą objęli burmistrz Marcin Jakubowski, starosta miński Antoni Jan Tarczyński oraz prezes MOSiR Tomasz Płochocki.
Zawody sportowe były rozgrywane w formule NO GI i na zasadach IBJJF. Na pięciu matach do walki stanęli: dzieci, młodzież i dorośli. W sumie rozegrano prawie 400 walk w brazylijskim Jiu Jitsu.

Każdy z uczestników otrzymał pamiątkowy medal i dyplom, najlepsi zaś nagrody rzeczowe.
Wyniki zawodników mińskiego Grapplera:
Złoto zdobyli: Anhelina Hrebelna, Aleksander Kozłowski, Bartek Pietrasik, Wojciech Wocial, Maciej Pasiak, Marcin Frankiewicz, Krzysztof Pióro, Piotr Kozłowski.

Srebro zdobyli: Aleksander Kozłowski, Ivan Novyk, Kacper Horoszko, Jarosław Bodecki, Stanisław Pióro, Piotr Pióro, Krystian Ostrowski.

Brąz zdobyli: Kacper Ostrowski, Bartosz Czerwiński, Kamil Kliczbor, Marcel Dziugieł, Bartosz Pyrka, Aleksander Wąsowski.

Wydarzenie odwiedzili: przewodniczący rady powiatu Mirosław Krusiewicz, radna powiatu Alicja Cichoń (fundatorka nagród pocieszenia dla najmłodszych zawodników), prezes MOSiR Tomasz Płochocki.

Drużynowo XIII edycję zawodów NO GI zakończyliśmy na 5. miejscu. Dziękujemy za wsparcie imprezy wszystkim naszym klubowiczom i gratulujemy wyników!

mat. KW Grappler

VIII Puchar Świata w Taekwon-Do ITF w Słowenii

W dniach 3-8 października w Koper w Słowenii odbyły się zawody VIII Pucharu Świata w Taekwon-Do ITF. W zawodach wzięło udział 1304 zawodników i zawodniczek ze 123 klubów z 52 krajów. Jednym z klubów reprezentujących Polskę był Miński Klub Sportowy TAEKWON-DO, który pod opieką Mistrza Jacka Łuniewskiego VIII DAN udał się na południe Europy w następującym składzie: Helena Kędziora I DAN, Karolina Łuniewska I DAN, Wiktoria Szczepańska 1 KUP, Julia Michalik 1 KUP, Natalia Kuć 1 KUP, Wiktoria Owczarska 1 KUP, Karol Misterkiewicz 1 KUP, Maciej Pieńkowski 1 KUP, Patryk Matejak 1 KUP, Patryk Wąsowski 2 KUP oraz Maksymilian Kuźmicz 2 KUP.

Ponadto nasz klub reprezentowali: sędzia międzynarodowy Karol Łuniewski IV DAN i Piotr Kuźmicz I DAN członek informatycznego zespołu sędziowskiego.
Nasi klubowicze wraz z zawodnikami z Radzynia Podlaskiego, Bełchatowa, Bytomia, Poznania, Warszawy, Tomaszowa Mazowieckiego i Świętochłowic stworzyli drużynę Klub Taekwon-Do Polska Centralna. Mińszczanie w międzynarodowym współzawodnictwie 15-krotnie stawali na podium zawodów, zajmując następujące miejsca w swoich konkurencjach:
Natalia Kuć 1. miejsce w walkach juniorek młodszych do 52 kg stopni 4-1 KUP oraz 1. miejsce w konkurencji układów formalnych stopni 2-1 KUP juniorek młodszych,
Karolina Łuniewska 1. miejsce w walkach juniorek do 49 kg stopni 1-3 DAN,
Patryk Wąsowski 1. miejsce w walkach juniorów młodszych do 60 kg stopni 4-1 KUP.
Maciej Pieńkowski 2. miejsce w konkurencji technik specjalnych juniorów stopni 4-1 KUP,
Wiktoria Owczarska 2. miejsce w konkurencji układów formalnych stopni 2-1 KUP juniorek,
Patryk Matejak 2. miejsce w walkach juniorów do 60 kg stopni 4-1 KUP,
Maksymilian Kuźmicz 2. miejsce w walkach juniorów młodszych do 65 kg stopni 4-1 KUP.
Helena Kędziora 3. miejsce w walkach juniorek do 53 kg stopni 1-3 DAN,
Wiktoria Szczepańska 3. miejsce w walkach juniorek młodszych do 56 kg stopni 4-1 KUP,
Julia Michalik 3. miejsce w konkurencji układów formalnych stopni 2-1 KUP juniorek młodszych. Wiktoria Szczepańska, Natalia Kuć, Julia Michalik 1. miejsce w konkurencji drużynowych układów formalnych stopni KUP juniorek młodszych.
Patryk Wąsowski i Maksymilian Kuźmicz 1. miejsce w konkurencji drużynowych układów formalnych stopni 4-1 KUP juniorów młodszych oraz 3. miejsce w konkurencji drużynowych walk juniorów młodszych stopni 4-1 KUP.
Karolina Łuniewska i Helena Kędziora 2. miejsce w konkurencji drużynowych układów formalnych stopni DAN juniorek.
W klasyfikacji medalowej krajów Polska zajęła 1. Miejsce, wyprzedzając Ukrainę i Argentynę.
W klasyfikacji klubowej Klub Taekwon-Do Polska Centralna, w którego szeregach startowali nasi klubowicze, zajął 3. miejsce za klubami z Ukrainy i Argentyny.
Wszystkim gratulujemy udziału w zawodach!

mat. MKS Taekwon-do

Wakacje z Akademią Sztuk Walki

To były wspaniałe i bardzo pracowite wakacje!

4 turnusy obozów oraz 8 turnusów półkolonii zgromadziło łącznie porażającą liczbę 462 uczestników! Na pierwszy letni obóz wyjechaliśmy do Słonecznego Brzegu w Bułgarii 57-osobową grupą. Drugim turnusem był obóz sportowy w Gdyni, na który pojechało aż 83 śmiałków. Zawodnicy spędzali czas na treningach taekwon-do i kondycyjnych. Kilkoro z nich zdecydowało się także na zdawanie egzaminu, co nie jest łatwe, gdy na obozie jest tyle atrakcji. Na trzeci obóz (7-14 sierpnia) wybraliśmy się w góry do słowackiego Kunerad. Czyste górskie powietrze w połączeniu z pieszymi wycieczkami i leżakowaniem przy basenie pozwoliło 51-osobowej grupie rewelacyjnie odpocząć. Czwarty letni obóz (18-25 sierpnia) w 2022 roku przejdzie do historii jako największy obóz Akademii Sztuk Walki – do Debrzyna pojechało aż 146 osób! Wspaniale minęły wakacje również stacjonarnie – na półkoloniach z Akademią Sztuk Walki bawiło się aż 125 osób: 7 turnusów w sali ASW w Mińsku Maz. i 1 turnus w hali sportowej w Dębem Wielkim. Program naszpikowany był atrakcjami i wycieczkami. Jeden z turnusów skierowany był do grupy akrobatyczno-tanecznej, gdzie oprócz wycieczek czekały ich treningi przy muzyce.

Dziękujemy fantastycznej kadrze, która dbała o zdrowie, bezpieczeństwo i dobre humory podopiecznych.

Oprac. na podst. inf. Moniki Matwiej, ASW

Złote medale na Pucharze Europy w MMA

15 października w podwarszawskim Teresinie został rozegrany Puchar Europy Amatorskiego MMA. Klub Walki Grappler reprezentowało dwóch zawodników: Wojciech Wocial i Bartosz Czerwiński.

Pierwszy swoje starcie rozpoczął Wojtek, startując w kategorii – 77 kg. Po 3 walkach dotarł do finału, w którym wygrał, poddając swojego przeciwnika.

Bartosz Czerwiński stoczył 2 walki w kategorii junior – 66 kg. Pierwszą z nich wygrał przez decyzję sędziów, zaś w drugiej, po zaciętej dogrywce, pokonał swojego rywala i zdobył ostatecznie 1. miejsce na podium.

Dwa złote medale na jednej z największych imprez sportowych MMA w Polsce szczególnie cieszą i napawają dumą. Gratulujemy naszym zawodnikom!

mat. KW Grappler

Sukcesy drużyn klubu UKS Probasket Mińsk

Drużyna U-15, czyli Młodzieżowa Liga do lat 15 – w drugi weekend października, pod opieką trenera Jakuba Woźnicy, zdobyła 1. miejsce w Turnieju o Puchar Starosty Powiatu Szczecińskiego rozegranym w Szczytnie. MVP turnieju został Marcel Mikucewicz, najlepszym zawodnikiem drużyny Bartosz Kosiński, najlepszym obrońcą drużyny Maciej Komuda, zaś Kacper Kondzior został najlepszym strzelcem mińskiej drużyny.

U-19 to Młodzieżowa Liga do lat 19 – 10 października zawodnicy UKS Probasket Mińsk Mazowiecki rozegrali mecz z drużyną II Legia Warszawa, który wygrali na własnym parkiecie 84:79. To pierwsze sukcesy w wykonaniu tej drużyny w tym sezonie, a jej trenerem jest Tomasz Wicik. Kolejny mecz odbędzie się w Mińsku Mazowieckim na hali przy ulicy Kopernika 9 w niedzielę, 6 listopada.

Duża część U-19 to zawodnicy grający w Superis Probasket Mińsk Mazowiecki - mińskiej drużynie, która od tego sezonu zaczyna swoją przygodę w 2. Lidze Koszykówki Mężczyzn, tworząc główny filar drugoligowego składu. Część zawodników zmieniła miejsca zamieszkania i szkoły, aby brać czynny udział w tworzeniu drużyny. Zawodnicy: Mateusz Czemerys, Samuel Czerwiński, Tymon Pepławski, Klaudiusz Tarnawski, Aleksander Wicik, Filip Wicik, Jakub Zabłocki. Skład drużyny wzmocnili: Mateusz Bębeniec, Krzysztof Grudzień, Jan Lipiński, Sebastian Okoła, Kacper Skup. Pierwszym trenerem tej drużyny został debiutujący w tej roli Rafał Król. Jako zawodnik pierwszo- i drugoligowych parkietów jest dobrze znany wszystkim fanom basketu w kraju. Razem tworzą wybuchową mieszankę młodości oraz boiskowego obycia w historycznym, pierwszym składzie 2. ligi mińskiej drużyny.

2. Liga w Mińsku Mazowieckim nie powstała dwa miesiące temu. W głowach inicjatorów pomysł zrodził się dawno temu. Dzięki pasji i zaangażowaniu Tomasza Wicika, drugiego trenera, a zarazem właściciela Firmy Superis - głównego sponsora, te marzenia stały się rzeczywistością.

Przez ostatnie dwa miesiące trwały intensywne przygotowania do sezonu zasadniczego 2. Ligi Mężczyzn. W tym czasie zawodnicy z pełnym zaangażowaniem przygotowywali się do sezonu. Łącznie rozegrali 10 sparingów z ligowymi drużynami, m.in. na turnieju Rosti Cup w Białymstoku oraz na turnieju o Puchar Burmistrza Miasta Mińsk Mazowiecki.

Ostatni mecz ligowy przerósł najśmielsze oczekiwania klubu i zawodnicy grzali parkiet przy pełnych trybunach.

Lekkoatletyczne czwartki

W dniach 22-29 września oraz 6 października odbyły się zawody lekkoatletyczne dla dzieci i młodzieży ze szkół podstawowych, czyli „Czwartki lekkoatletyczne z MOSiR". Wszystkie zmagania odbyły się na stadionie przy ul. Budowlanej. W „czwartkach" mogły wziąć udział dzieci ze szkół podstawowych z roczników 2010, 2011 i 2012 i młodsi. Zawodnicy rywalizowali w 5 konkurencjach lekkoatletycznych (skok w dal, rzut piłeczką palantową, skok wzwyż, biegi oraz pchnięcie kulą). Każdy z uczestników musiał wybrać 2 spośród wymienionych konkurencji, w których weźmie czynny udział. Łącznie w zmaganiach udział wzięło ok. 120 zawodników z mińskich i okolicznych podstawówek. Nad prawidłowym przebiegiem zawodów czuwali sędziowie z PZLA. Sędzią głównym był Krzysztof Ślusarczyk, a komentatorem Krzysztof Wanio. Następne spotkania w ramach „czwartków" odbędą się na wiosnę przyszłego roku.

Piknik sportowo-rekreacyjny
„Lato pa, pa, czyli piknik na 102"

Podsumowaniem działań wakacyjnych prowadzonych przez MOSiR był Piknik sportowo-rekreacyjny „Lato pa, pa, czyli piknik na 102".

Jak co roku dla wszystkich mieszkańców miasta i okolic zostało przygotowanych wiele nieodpłatnych atrakcji m.in.: urządzenia pneumatyczne, warsztaty, konkurencje dla rodzin z dziećmi, konkursy, występy oraz wiele innych. Gościem specjalnym eventu był Radosław Majdan. Piknik okazał się frekwencyjnym sukcesem. Organizatorzy szacują, że przez cały czas trwania pikniku tj. 6 godzin, na obiekcie przy ul. Sportowej 1 pojawiło się około 3000 osób.

Zakup urządzenia do czyszczenia ulic na mokro

Miasto zakupiło urządzenie do czyszczenia ulic na mokro z trzema szczotkami firmy Aebi Schmidt Polska. Urządzenie będzie wykorzystywane w Mińsku Mazowieckim przez Zarząd Gospodarki Komunalnej do czyszczenia ulic i utrzymania czystości. Urządzenie to ma m.in. funkcję polewaczki i szorowarki do czyszczenia przestrzeni miejskich. Będzie także wykorzystywane do usuwania zanieczyszczeń olejowych z ulic. Urządzenie posiada certyfikat PM2.5 i PM10. Posiadanie takiego urządzenia pozwoli na utrzymanie dróg we właściwym stanie niezależnie od pory roku, a także na zwiększenie częstotliwości sprzątania miejskich ulic na mokro. Sam proces czyszczenia zniweluje kurz, zredukuje czasowo zawartość pyłów zawieszonych w powietrzu i zwiększy jego wilgotność, co z kolei polepszy warunki klimatyczne w mieście.

Zadanie „Zakup urządzenia do czyszczenia ulic w Mińsku Mazowieckim" współfinansowane jest ze środków Samorządu Województwa Mazowieckiego. Miasto otrzymało dofinansowanie w kwocie 200 tys. zł.

Mazowsze. serce Polski

Mazowsze dla czystego powietrza

Dodatki i rekompensaty do źródeł ciepła

Dodatki i rekompensaty do źródeł ciepła wynikające z ustawy z dnia 15 września 2022 r. o szczególnych rozwiązaniach w zakresie niektórych źródeł ciepła w związku z sytuacją na rynku paliw (dalej jako ustawa) obwiązującej od dnia 20 września 2022 r.

1. Dodatek dla gospodarstw domowych – realizowany przez **Miejski Ośrodek Pomocy Społecznej w Mińsku Mazowieckim, ul. Kościuszki 25A.**

Dodatek dla gospodarstw domowych przysługuje osobie w gospodarstwie domowym w przypadku, gdy głównym źródłem ciepła gospodarstwa domowego jest:

1) kocioł na paliwo stałe, kominek, koza, ogrzewacz powietrza, trzon kuchenny, piecokuchnia albo piec kaflowy na paliwo stałe, zasilane peletem drzewnym, drewnem kawałkowym lub innym rodzajem biomasy, albo

2) kocioł gazowy zasilany skroplonym gazem LPG, albo

3) kocioł olejowy

- zgłoszone lub wpisane do centralnej ewidencji emisyjności budynków do dnia 11 sierpnia 2022 r. albo po tym dniu – w przypadku głównych źródeł ogrzewania zgłoszonych lub wpisanych po raz pierwszy do centralnej ewidencji emisyjności budynków.

Dodatkowe informacje dostępne są w Miejskim Ośrodku Pomocy Społecznej w Mińsku Mazowieckim.

2. Dodatek dla podmiotów wrażliwych – wniosek należy złożyć **w Urzędzie Miasta Mińsk Mazowiecki, ul. Konstytucji 3 Maja 1, do 30.11.2022 r.**

Dodatek dla podmiotów wrażliwych przysługuje podmiotom:

1) które ponoszą koszty zakupu węgla kamiennego, brykietu lub peletu zawierającego co najmniej 85% węgla kamiennego, peletu drzewnego albo innego rodzaju biomasy, gazu skroplonego LPG albo oleju opałowego, wykorzystywanych na cele ogrzewania w związku z wykonywaniem przez te podmioty ich podstawowej działalności;

2) których główne źródło ciepła jest wpisane lub zgłoszone do centralnej ewidencji emisyjności budynków.

Podmioty wrażliwe: szkoły, żłobki, przychodnie, szpitale, domy pomocy społecznej, ochotnicze straże pożarne, noclegownie i ogrzewalnie, jednostki wspierania rodziny, placówki opieki nad niepełnosprawnymi, podmioty prowadzące działalność kulturalną, kościoły i inne podmioty wymienione w art. 4 ust. 1 pkt. 4 ustawy.

Dodatek dla podmiotów wrażliwych:

1. Pokrycie 40% wzrostu kosztów ogrzewania na sezon (wyliczone dynamicznie na podstawie średniej ceny i ilości zużytego paliwa z wybranych dwóch lat).

2. Możliwość wyboru do obliczeń dwóch lat z okresu trzech ostatnich (w celu uwzględnienia efektów lockdownu związanego z COVID-19) + rozwiązanie dla nowych obiektów.

3. Potwierdzeniem ilości i ceny paliwa będzie dokument sprzedaży.

4. Wzór wyliczania wysokości dodatku D = (Zk – Skp) x 0,4.

Symbole oznaczają:

D – wysokość dodatku dla podmiotów wrażliwych wyrażona w złotych,

Zk – zakładany średni roczny koszt zakupu paliwa wykorzystywanego na potrzeby ogrzewania stanowiący iloczyn jego średniej ceny zakupu obliczonej na podstawie dokumentów sprzedaży dotyczących roku dostaw 2022 oraz średniej rocznej ilości tego paliwa przyjętej do obliczenia Skp, wyrażony w kwocie brutto w złotych, przy czym dokumenty sprzedaży powinny obejmować co najmniej 50% średniej rocznej ilości paliwa przyjętej do obliczenia Skp,

Skp – średni roczny koszt zakupu paliwa wykorzystywanego na potrzeby ogrzewania obliczony z dwóch wybranych lat z okresu trzech lat poprzedzających złożenie wniosku o wypłatę dodatku dla podmiotów wrażliwych, stanowiący sumę iloczynów wykazanych na dokumentach sprzedaży cen zakupu tego paliwa oraz jego ilości, podzieloną przez dwa, wyrażony w kwocie brutto w złotych. W przypadku gdy dane główne źródło ciepła było wykorzystywane w okresie krótszym niż dwa lata poprzedzające złożenie wniosku o wypłatę dodatku dla podmiotów wrażliwych, obliczenia średniego rocznego kosztu są wykonywane dla tego okresu.

3. Rekompensata dla gospodarstw domowych, wspólnot mieszkaniowych, spółdzielni mieszkaniowych oraz podmiotów wrażliwych:

wariant 1 – odbiorcy, którzy są przyłączeni do sieci gazowej lub do sieci ciepłowniczej – w celu zamrożenia cen ciepła składają oświadczenie do sprzedawcy ciepła o spełnieniu przez nich warunków po-

zwalających za uznanie ich za odbiorców uprawnionych;
wariant 2 – odbiorcy, którzy nie są przyłączeni do sieci gazowej i do sieci ciepłowniczej, którzy kupują ciepło od przedsiębiorstw energetycznych* innych niż w wariancie 1 (kotłownie lokalne wykorzystujący źródła ciepła o mocy do 5MW, które nie wymagają uzyskania koncesji);
– w celu zamrożenia cen ciepła składają oświadczenie do sprzedawcy ciepła o spełnieniu przez nich warunków pozwalających za uznanie ich za odbiorców uprawnionych.

* określonych w art. 3 ust. 2 przedmiotowej ustawy

Oświadczenia dla obu wariantów należy składać do sprzedawców ciepła w terminie 21 dni od dnia nabycia uprawnień, tj. od daty obowiązywania ustawy.

Uwaga: oświadczeń nie składają gospodarstwa domowe!

Wnioski w wersji edytowalnej i materiały związane z rekompensatami dostępne są na stronie:
https://www.gov.pl/web/klimat/do-pobrania-mechanizm-sredniej-ceny-wytwarzania-z-rekompensata

MIESZKAŃCY PISZĄ

600-lecie parafii rzymskokatolickiej Narodzenia Najświętszej Maryi Panny

W 2021 roku Mińsk Mazowiecki rozpoczął trwający równo rok jubileusz 600-lecia założenia miasta nad rzeką Srebrną, który zakończono plenerowym koncertem oratoryjno-symfonicznym z udziałem mezzosopranistki Małgorzaty Walewskiej, podczas którego odbyła się światowa premiera VI Symfonii „Święty Boże" Grzegorza Duchnowskiego.

Jednak to nie jedyny tak ważny jubileusz związany z Mińskiem Mazowieckim. Otóż założyciel miasta rycerz Jan z Gościeńczyc zwieńczył swoje starania związane także z powstaniem w mieście jedynej wówczas parafii, wystawiając na jej potrzeby drewniany kościół, który konsekrowany był w 1422 roku. Kościół znajdował się w tym miejscu, co obecny, prostopadle do szlaku biegnącego przed jego frontem. Początkowo należał do diecezji poznańsklej, od roku 1805 (faktycznie od 1807) do diecezji lubelskiej – dekanatu liwskiego i garwolińskiego, od roku 1818 do arcybiskupstwa warszawskiego. Po reorganizacji struktur Kościoła w Polsce w 1992 roku należy do diecezji warszawsko-praskiej i jest jedną z najstarszych na jej terenie.

W XVI w. staraniem potomków Jana z Gościeńczyc, którzy z czasem przyjęli nazwisko Mińscy, kościół z cegły palonej został wzniesiony w miejscu drewnianego. Na początku XVII w. kościół spłonął. Wkrótce proboszcz miński ks. Prokop Kotecki odbudował świątynię i wyposażył we wszystkie sprzęty kościelne. Kościół w swej historii jest świadkiem, depozytariuszem i skarbnicą mińskiej duchowości. Był świadkiem także najważniejszych wydarzeń związanych z miastem. Początków Mińska, powstania obok za Srebrną miasta Sendomierz, rozkwitu, jak i niszczącego potopu szwedzkiego, powolnego upadku… Gdyby nie rodzina właścicieli miasta – Jezierskich, to kto wie, czy dziś byłaby to parafia w mieście, czy na wsi… W okresie zarządzania przez nich Mińskiem staje się on powoli miastem powiatowym, gdzie ulokowano dekanat… Z czasem w mieście powstają także świątynie innych wyznań religijnych, w tym też kolejna parafia Narodzenia Najświętszej Maryi Panny, ale starokatolicka mariawitów. Kościół, początkowo jednonawowy, w latach 1908–1912 został rozbudowany i przekształcony w stylu neobarokowym według projektu architekta Józefa Piusa Dziekońskiego. Dodano wówczas nawy boczne, wieże oraz kaplicę i zakrystię po bokach prezbiterium. W roku 1914 świątynia została konsekrowana przez księdza arcybiskupa Aleksandra Kakowskiego. W 1958 roku kościół miński uznano za zabytek, jak również główny ołtarz z drewnianym krucyfiksem z XVII w., dwa ołtarze boczne, marmurową misę chrzcielną z XVIII w., dwa feretrony i kropielnicę. Zabytkowe są również żyrandole mosiężne z XVIII w. czy organy. W okresie przebudowy kościoła na początku XX w. na końcu prawej nawy bocznej został zawieszony na ołtarzu obraz Matki Boskiej namalowany w 1908 roku przez Jana Czesława Moniuszkę (syna Stanisława). Obraz nazywany kiedyś Matką Bożą Anielską, a obecnie Matką Bożą Hallerowską, uznany jest za cudowny. Przed tym ołtarzem przed Bitwą Warszawską modlił się o zwycięstwo nad najazdem bolszewickim gen. Józef Haller. To tu 17 sierpnia tegoż roku gen. Haller za cud szybkiego zwycięstwa, klęcząc dziękczynnie, modlił się przed tym obrazem i jako wotum podarował Matce Bożej swój ryngraf z Jej wizerunkiem. Przed tym obrazem modlił się również nuncjusz apostolski Achilles Ratti – późniejszy Ojciec Święty Pius XI.

Przygotowując się do uroczystości koronacyjnych cudownego obrazu w Roku Jubileuszu Świętego 2000, parafia podjęła trud gruntownego odnowienia świątyni. 17 sierpnia 2000 roku, staraniem, tak ówczesnego burmistrza Miasta Mińsk Mazowiecki Zbigniewa Grzesiaka, jak i ówczesnego proboszcza i zarazem dziekana ks. Stanisława Wołosiewicza, kościół został przez Prymasa Polski kard. Józefa Glempa w asyście pierwszego ordynariusza diecezji warszawsko-praskiej bp. Kazimierza Romaniuka ogłoszony Sanktuarium Matki Bożej Mińskiej zwanej Matką Bożą Hallerowską. Prymas Józef Glemp osobiście dokonał koronacji cudownego wizerunku maryjnego złotą koroną ufundowaną ze złotych precjo-

zów ofiarowanych przez parafian, którą rok wcześniej, 13 czerwca 1999 roku, Ojciec Święty Jan Paweł II pobłogosławił w katedrze warszawsko-praskiej. Parafia liczy obecnie około 20 tysięcy wiernych. Proboszczem parafii od 2015 roku jest ks. prałat i dziekan Jerzy Karol Mackiewicz.
10 i 11 września br. parafia obchodziła jubileusz 600-lecia z udziałem m.in. ks. bp. Romualda Kamińskiego. Burmistrz Marcin Jakubowski wobec wspólnych dziejów miasta i parafii w imieniu lokalnej społeczności ofiarował ryngraf z wizerunkiem Matki Bożej Mińskiej. Pamiątkę ofiarował również wójt Antoni Janusz Piechoski. W niedzielę uroczystości wzbogacono koncertem mińskiej Kapeli Małego Stasia oraz Orkiestry Koncertowej Reprezentacyjnego Zespołu Artystycznego Wojska Polskiego.
W Polsce są co najmniej dwie kopie cudownego obrazu w rodzinnych stronach generała Hallera i trzecia przekazana w darze papieżowi Janowi Pawłowi II na Watykanie.

Artur Piętka
fot. qmphotostudio

Miński bohater upamiętniony

83 lata – tyle dokładnie musiał czekać związany z ziemią mińską żołnierz 36. Pułku Piechoty Legii Akademickiej na godne bohatera wojennego upamiętnienie.

29 września br. na Cmentarzu Wojskowym na Powązkach miało miejsce odsłonięcie wyremontowanej kwatery C27, w obrębie której, w dotychczas bezimiennym grobie, spoczywał st. strz. Kazimierz Zwierz, poległy obrońca Twierdzy Modlin. Wspomniane wydarzenie stanowiło kulminację ponad 4-letnich działań Sebastiana Chłopika, który poprzez wytrwałe kierowanie licznych wystąpień do organów wszelkiego szczebla, a także kwerendę materiałów archiwalnych, skutecznie doprowadził do odtworzenia biografii oraz trwałego upamiętnienia swojego krewnego oraz 66 innych żołnierzy, którzy byli pochowani w nieoznaczonych grobach.
Kazimierz Zwierz urodził się 3 lutego 1915 r. we wsi Goździk, która obecnie stanowi część Mińska Mazowieckiego. Pochodził z rodziny rolniczej. Był synem Piotra Zwierza i Felicji de domo Nowakowskiej. Służbę wojskową rozpoczął 29 marca 1938 r. w 36. Pułku Piechoty Legii Akademickiej, zostając wówczas przydzielonym do 8. kompanii strzeleckiej.
Po kilku miesiącach, 23 września 1938 r., otrzymał przydział w charakterze ucznia do 4. kompanii szkolnej szkoły podoficerskiej 36. Pułku, którą ukończył 11 marca 1939 r. ze stopniem dobrym, uzyskując awans na stopień starszego strzelca.
Kazimierz Zwierz w toku zdobywania kolejnych szlifów wojskowych jawił się jako obiecujący żołnierz. Wyrazem powyższego było chociażby otrzymanie 10 lutego 1939 r. tytułu strzelca dobrego oraz czerwonego sznura strzeleckiego z jednym chwastem. Równocześnie niebywałe wydarzenie i zaszczyt w trakcie służby stanowiło nadanie mu 3 czerwca 1939 r. „Pamiątkowej Odznaki Pułkowej" 36. Pułku Piechoty Legii Akademickiej o numerze 5061.
Ostatnia odnaleziona wzmianka o Kazimierzu Zwierzu w archiwalnych rozkazach dziennych 36. Pułku pochodzi z 24 lipca 1939 r. Wówczas, po powrocie z obozu z Kozienic, dokonano jego przesunięcia z 9. do 4. kompanii strzeleckiej. Wobec niedługiego czasu od tego wydarzenia do dnia agresji Niemiec należy domniemać, że losy Kazimierza Zwierza w trakcie kampanii wrześniowej w 1939 r. były związane ze wspomnianą 4. kompanią. Nasz lokalny bohater przeszedł cały szlak bojowy 36. Pułku, odnosząc przy tym rany. Po kapitulacji Twierdzy Modlin, na mocy ustaleń umowy kapitulacyjnej, został przetransportowany do szpitala polowego dla jeńców w Legionowie, gdzie zmarł 7 października 1939 r. Pochowany został na cmentarzu przyszpitalnym, następnie po ekshumacji spoczął w bezimiennym grobie w kwaterze C27 na Cmentarzu Wojskowym na warszawskich Powązkach.
Przez cały okres powojenny rodzina bezskutecznie poszukiwała miejsca pochówku Kazimierza Zwierza. Kolejne pokolenia najbliższych pozostawały pełne nadziei, że kiedyś odnajdą grób swojego krewnego… Dopiero w 2018 r. Sebastianowi Chłopikowi udało się zlokalizować jego miejsce spoczynku, a 29 września 2022 r. – w rocznicę kapitulacji Twierdzy Modlin, dopełnić dzieło uhonorowania swojego rodzinnego bohatera.
Równocześnie należy dodać, iż dzięki staraniom Sebastiana Chłopika do prowadzonej przez IPN ewidencji grobów weteranów walk o wolność i niepodległość Polski zostało wpisanych dotychczas ponad 30 grobów - w znakomitej większości znajdujących się na cmentarzu w Mińsku Mazowieckim. Wśród mogił objętych opieką należy wymienić chociażby miejsce spoczynku Hipolita Nowiny-Konopki – pierwszego powojennego burmistrza Mińska Mazowieckiego zamordowanego przez władze komunistyczne, jak również nagrobki licznego grona ułanów 7. Pułku Ułanów Lubelskich stacjonującego przed wojną w naszym mieście.

materiały rodzinne

Uchwały podjęte na sesji Rady Miasta Mińsk Mazowiecki

Uchwała Nr XLIX.438.2022 Rady Miasta Mińsk Mazowiecki z dnia 12 września 2022 r. w sprawie zmian w budżecie Miasta Mińsk Mazowiecki na rok 2022

2. Uchwała Nr XLIX.439.2022 Rady Miasta Mińsk Mazowiecki z dnia 12 września 2022 r. w sprawie zmiany Wieloletniej Prognozy Finansowej Miasta Mińsk Mazowiecki na lata 2022 – 2033
3. Uchwała Nr XLIX.440.2022 Rady Miasta Mińsk Mazowiecki z dnia 12 września 2022 r. w sprawie uchwalenia miejscowego planu zagospodarowania przestrzennego części miasta Mińsk Mazowiecki
4. Uchwała Nr XLIX.441.2022 Rady Miasta Mińsk Mazowiecki z dnia 12 września 2022 r. zmieniająca uchwałę w sprawie opłaty targowej
5. Uchwała Nr XLIX.442.2022 Rady Miasta Mińsk Mazowiecki z dnia 12 września 2022 r. w sprawie nadania nazwy ulicy
6. Uchwała Nr XLIX.443.2022 Rady Miasta Mińsk Mazowiecki z dnia 12 września 2022 r. zmieniająca uchwałę w sprawie nadania Statutu Miejskiego Ośrodka Pomocy Społecznej w Mińsku Mazowieckim
7. Uchwała Nr XLIX.444.2022 Rady Miasta Mińsk Mazowiecki z dnia 12 września 2022 r. zmieniająca uchwałę w sprawie określenia lokalnych standardów urbanistycznych na terenie miasta Mińsk Mazowiecki
8. Uchwała Nr XLIX.445.2022 Rady Miasta Mińsk Mazowiecki z dnia 12 września 2022 r. zmieniająca uchwałę w sprawie wyboru Przewodniczących komisji stałych Rady Miasta
9. Uchwała Nr XLIX.446.2022 Rady Miasta Mińsk Mazowiecki z dnia 12 września 2022 r. zmieniająca uchwałę w sprawie powołania składów osobowych komisji stałych Rady Miasta.

MALARSTWO
MIROSŁAW CHYLIŃSKI

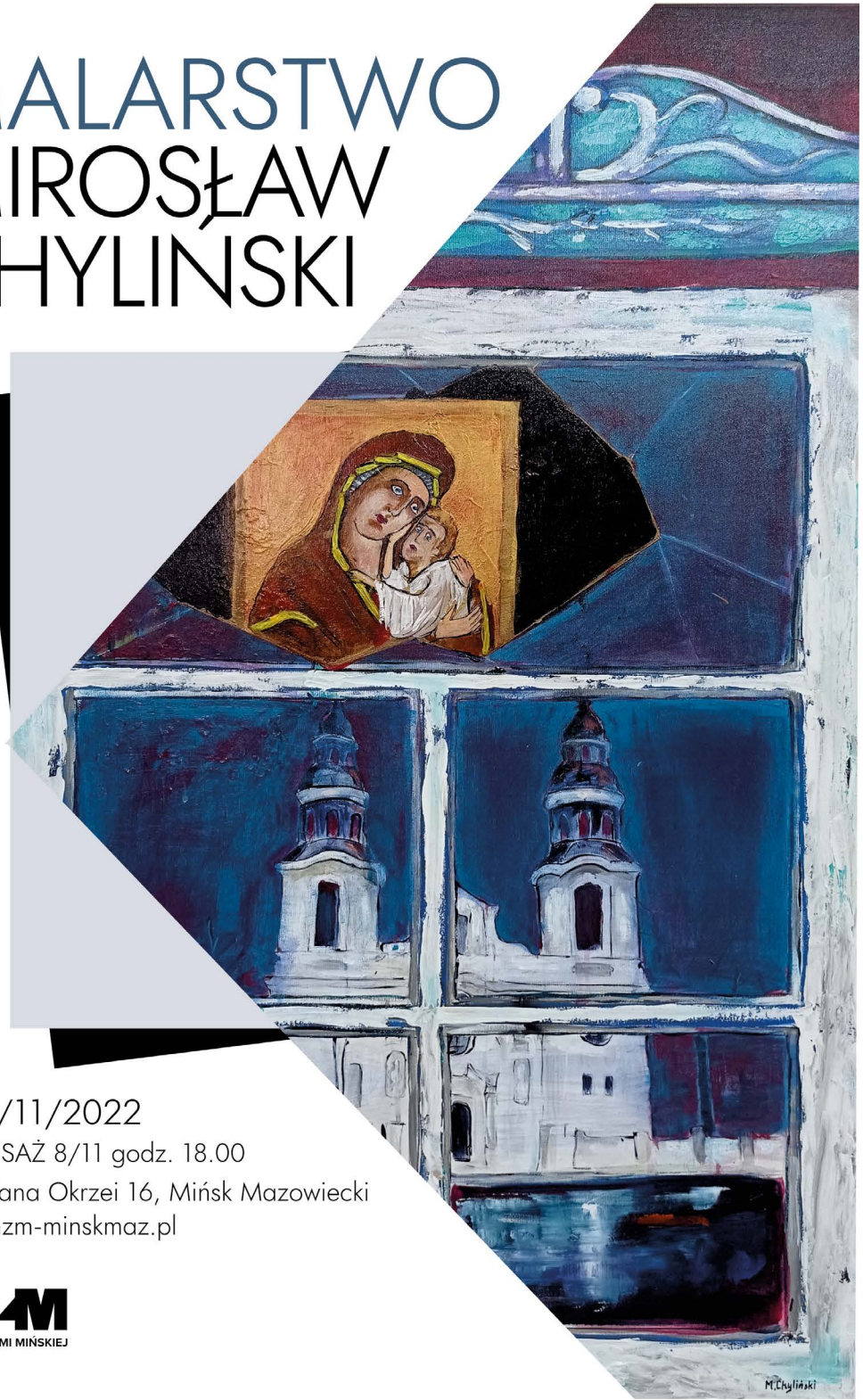

2-29/11/2022
WERNISAŻ 8/11 godz. 18.00
ul. Stefana Okrzei 16, Mińsk Mazowiecki
www.mzm-minskmaz.pl

MUZEUM ZIEMI MIŃSKIEJ

13/11/2022-15/01/2023
WERNISAŻ 13/11 godz. 16.00
ul. Z. Kazikowskiego 2 a, Mińsk Mazowiecki
www.mzm-minskmaz.pl

IN MEMORIAM

JACEK SIUDZIŃSKI

Organizator:

MUZEUM ZIEMI MIŃSKIEJ

Patronat:

AKADEMIA SZTUK PIĘKNYCH W WARSZAWIE

BURMISTRZ MIASTA MIŃSK MAZOWIECKI ZAPRASZA
NA MIEJSKIE OBCHODY 104. ROCZNICY

11 LISTOPADA

Święto niepodległości

FOT. ZE ZBIORÓW MUZEUM JÓZEFA PIŁSUDSKIEGO W SULEJÓWKU

PROGRAM

9.30 - MSZA ŚW. W INTENCJI OJCZYZNY (PARAFIA NNMP)

10.30 - OFICJALNE UROCZYSTOŚCI (POMNIK NIEPODLEGŁOŚCI)

PRZEMÓWIENIA / APEL POLEGŁYCH / SALWA HONOROWA / ZŁOŻENIE WIĄZANEK

11.30 -14.00 - WYDARZENIA TOWARZYSZĄCE

„MIASTECZKO NIEPODLEGŁOŚCIOWE" (STARY RYNEK)

WSPÓLNE ODŚPIEWANIE HYMNU PAŃSTWOWEGO
WARSZTAT WYKONYWANIA KOTYLIONÓW I PRZYPINEK
STYLIZOWANE ZDJĘCIA W ZAKŁADZIE FOTOGRAFICZNYM PIRAMIDA (MDK)
HERBATKA I SUCHARY W CAFÉ PASJANS
RETROBIBLIOTEKA (MBP)
ŚPIEWANIE PIEŚNI LEGIONOWYCH
PRZEJAZDY HISTORYCZNYM „OGÓRKIEM"
STOISKO PROMOCYJNE WOJSKOWEGO CENTRUM REKRUTACJI W MIŃSKU MAZOWIECKIM
POKAZ DZIAŁAŃ TAKTYCZNYCH (WCR)
7. PUŁK UŁANÓW LUBELSKICH (TOWARZYSTWO PAMIĘCI 7. PUL)
WYSTAWA SPRZĘTU I WYPOSAŻENIA WOJSKOWEGO (TEREN PRZED MDK)

19.00 - ŚPIEWANIE PIEŚNI LEGIONOWYCH
(MZM DZIAŁ 7. PUL UL. SOSNKOWSKIEGO 4)

Zapraszamy
WSZYSTKICH MIESZKAŃCÓW
na herbatę
z sokiem malinowym
i ulubione
ciastka Marszałka

13 FESTIWAL PIOTRA SKRZYNECKIEGO

16-19/11/22

MIŃSK MAZOWIECKI

www.mdkmm.pl